DIRETOR
M. PAULO FILHO

Avenida Gomes Freire, 471

REDATOR-CHEFE
ANTONIO CALLADO

Correio da Manhã

Fundador — EDMUNDO BITTENCOURT

RIO DE JANEIRO, SABADO, 29 DE OUTUBRO DE 1955

SUPERINTENDENTE
JOSÉ V. PORTINHO

N. 19.702 — ANO LV

GERENTE
ALINIO DE SALLES

4a. SECAO—DF 1-56
Pres. Wilson 147
EMBAIXADA AMERICANA

A VITÓRIA DE EDGAR FAURE NO PARLAMENTO DA FRANÇA

Por escassa maioria, foi consolidada a posição do govêrno

PARIS, 28 — O Gabinete Faure obteve o voto de confiança da Assembléia para o conjunto de sua política externa, por 271 votos contra 259. (F.P.).

BATALHA PARLAMENTAR

PARIS, 28 — O debate sôbre a confiança interessou profundamente o Parlamento e o público, que encheu as galerias.

A atmosfera pesada se esclareceu. O "tempo de reflexão" melhorou a situação do govêrno.

Entre os bolchevistas notou-se o comparecimento de Maurice Thorez, visivelmente fatigado e mal restabelecido da grave paralisia.

A intervenção do presidente do Conselho foi rápida. Pediu aos que o apoiam que não lhe negassem a confiança.

Terminadas as explicações de voto, a votação seguiu-se. Nominal, Mendes France votou contra Faure.

Mas o Gabinete saiu vitorioso, com a adoção da ordem do dia radical-socialista. (F.P.).

EM LONDRES

LONDRES, 28 — Os círculos autorizados mostram-se satisfeitos por ter sido evitada a crise ministerial francesa. (F.P.).

APÔIO A EL GLAOUI

MEQUINÊS, 28 — O paxá de Mequinês, Ben Hamou, declarou-se solidário com El Glaoui, em proclamação entregue à imprensa. Quatro chefes marroquinos da região, os "caids" Ben Alssa, Brahin, Sidi Ahmed e Abid, enviaram hoje telegrama no qual declaram "subscrever inteiramente os têrmos da declaração do Glaoui, e aprovar sua tomada de posição, capaz de restituir a paz e a união a Marrocos, com o respeito da ordem tradicional e da amizade franco-marroquina". (F. P.).

CONTRA O TERRORISMO

RABAT, 28 — O Istiqlal fêz um apêlo para que se suspenda o terrorismo e as manifestações públicas. (R.).

ATAQUE

MARRAKECH, 28 — Um carro com jornalistas foi atacado à noite passada na grande estrada desta cidade a Casablanca. Jean François Chauvel, da F. P., e Serge Groussard, do "Fígaro", atacados a pedradas numa curva, conseguiram manter afastados os agressores. Tiveram de diminuir a marcha do carro, devido a grandes pedras que obstruiam a estrada. (F.P.).

PARA PARIS

RABAT, 28 — Noticiava-se ontem que Si Bekkai, membro do Conselho do Trono, e o presidente designado Ben Slimane, tencionavam ir a França. Si Tahar, do Conselho do Trono, declarou à imprensa que tenciona ir a Paris. (F.P.).

LITERATURA

nas páginas 8 e 9

COLABORAÇOES:

Augusto Meyer
André Maurois
Maciel Pinheiro
Augusto de Almeida Filho
Josué Montello
E. C. Caldas.

SEÇOES:

Escritores Brasileiros Contemporâneos
Escritores e Livros
Letras Estrangeiras
O Conto da Semana
Desfile de Escritores

ILUSTRAÇOES:
Moura
Farnese

O BANCO INTERNACIONAL DO CAFÉ

Propõe-se a FEDECAME a acelerar os estudos para sua criação

Caracas, 28. A "FEDECAME" acelerará os estudos sôbre o projeto da criação do Banco Internacional do Café, segundo informação de uma fonte vinculada ao comitê dirigente dessa organização.

O projeto, cuja realização daria aos países filiados à FEDECAME um organismo de crédito comum. Está sendo estudado particularmente pela Venezuela e Peru. O projeto, que não será discutido na reunião de Caracas, é esboçado no relatório do conselho dirigente da FEDECAME à Assembléia Extraordinária.

Possivelmente o projeto será discutido a fundo na próxima assembléia geral. — (F.P.).

Planos opostos apresentados em Genebra revelam que continua intacto o antagonismo

A Rússia nega a prioridade ao problema da reunificação alemã

GENEBRA, 28. Os Quatro realizaram esta tarde mais uma sessão. Foram apresentados dois projetos: um das Democracias, e outro da Rússia. Falaram os quatro ministros. Os democráticos dirigiram um apêlo a Molotov para compreender a importância dos oferecimentos feitos, que satisfazem os desejos russos.

No começo da sessão, Mac Millan, que presidia, deu detalhes e elucidações. A seguir, falou Molotov. De início, leu o texto do projeto russo de Tratado de Segurança Européia; depois, fêz observações ao projeto das democracias. "A delegação russa sente-se satisfeita ao ver que os três governos democráticos reconhecem a necessidade de ligar os problemas da unificação da Alemanha e da segurança. Mas êsse plano não corresponde à diretriz dos chefes de govêrno, pois não dá prioridade à segurança sôbre o problema alemão. As duas propostas das democracias não satisfazem as necessidades do sistema de segurança. São de natureza a aumentar a tensão; tenderiam ao aumento dos armamentos; e prevêem a adesão obrigatória de uma Alemanha rearmada, à OTAN."

Dulles, falando depois de Molotov, disse, ao contrário: "O plano democrático corresponde à diretriz, e liga os dois problemas. As observações de Molotov são prematuras. Espera que volte atrás. O plano russo tem elementos que se acham no nosso plano; há possibilidade de aproximar os pontos de vista."

Por fim, Antoine Pinay, em longa exposição, acentuou como Mac Millan e Dulles a grande importância das propostas democráticas. "O govêrno francês está convencido que, sôbre essas bases, acôrdo satisfatório pode ser concluido; o plano representa grande esfôrço para satisfazer as necessidades de segurança da Rússia. Tôdas as sugestões de Molotov serão estudadas. Esboçamos um sistema que pode ser melhorado.

Nunca foram tão grandes como agora as probabilidades de resolver a reunificação na segurança" — (F.P.).

O ESCOLHO

GENEBRA, 28. O choque temido entre o Leste e o Oeste, a respeito do lugar do problema alemão no estabelecimento da paz, ocorreu na primeira reunião dos ministros. Os quatro estão no lugar em que ficaram os chefes de govêrno em julho.

Molotov repeliu a proposta de debate da unificação da Alemanha e da segurança européia simultâneamente. (Antes, o Ocidente queria discutir primeiro o problema alemão.)

Molotov insistiu em que o caso da Alemanha deve subordinar-se ao principal, isto é, o sistema de segurança da Europa. Essa divergência, na opinião da maioria dos observadores, é o escolho contra o qual baterá a conferência; não se acredita que

(Continua na 10.ª página)

Uma expressiva foto do presidente Eisenhower, depois do ataque do coração que sofreu — rodeado de médicos e enfermeiras, no hospital de Denver.

AS NAÇÕES AMERICANAS devem observar a Colômbia

Declarações do dr. Paulo Bittencourt sôbre a situação da imprensa nas Américas

NOVA ORLEANS, 28. O presidente da Sociedade Interamericana de Imprensa disse, hoje, que as nações americanas devem observar a Colômbia, à procura dos próximos acontecimentos quanto ao livre intercâmbio de informações.

Paulo Bittencourt, diretor do matutino *Correio da Manhã*, do Rio de Janeiro, expressou que a queda recente do ditador argentino Juan Perón deve trasladar a batalha por uma imprensa livre em todo o Hemisfério para a Colômbia, onde, disse, os jornais "estão completamente fiscalizados."

Bittencourt encontra-se nesta cidade para a Reunião Anual da Sociedade Interamericana de Imprensa e assinalou que os jornais sul-americanos desfrutam de um variável grau de liberdade e que a situação muda de país para país.

"Em um país como a Colômbia não existe, absolutamente" — disse. "Na Argentina não havia, porém a situação muda. E há países como o Brasil e o Uruguai, onde temos a liberdade absoluta. Agora, nossa preocupação principal é a Colômbia. A imprensa ali está completamente regulada."

Acrescentou que "El Tiempo", jornal de Bogotá fechado pelo govêrno, "era um jornal que todos nós, os jornalistas da América do Sul, havíamos aprendido a respeitar."

"É difícil dizer — prosseguiu — o efeito que terá sôbre os demais países sul-americanos a queda de Perón. É indubitável que o que ocorre nos maiores países sul-americanos tem grande influência em todos os demais. Se Perón houvesse ganho a última batalha, em lugar de ser pôsto fora de combate, isto teria exercido uma influência muito má."

"No Brasil, disse, a liberdade de imprensa é tão completa que no Rio, os comunistas têm um jornal, muito embora seu partido seja ilegal e, portanto, não podem eleger membros para o Congresso."

Examinando outro aspecto das relações interamericanas, estou certo de que a maioria dos venezuelanos não considerará um ato de "intervenção" se qualquer govêrno com autoridade moral pedisse às Nações Unidas ou à Organização dos Estados Americanos que investigasse as violações dos direitos humanos de seu povo cometidas pelo govêrno venezuelano. Êstes direitos vão muito além do contrôle dos Estados que assinaram as Cartas de São Francisco e de Bogotá. Os Estados membros das Nações Unidas e da OEA estão obrigados, por solênes pactos multilaterais, não só a respeitar os direitos humanos, mas também a velar pela manutenção dêsses direitos pelas organizações internacionais.

"Sob essa obrigação, a maioria dos membros das Nações Unidas — inclusive a ditadura venezuelana — forçou a União So-

(Continua na 10.ª página)

PARA ATIVAR A ECONOMIA ARGENTINA

Explorar o petróleo e recorrer ao crédito externo, aconselha Prebitsch – A reforma cambial

BUENOS AIRES, 28. O atual conselheiro do govêrno Raul Prebisch, em estudo a respeito da situação econômica argentina, trata do problema da produção do petróleo, afirmando que a atual produção de 5.300.000 metros cúbicos pode ser duplicada por meio do emprêgo de novos materiais de perfuração. O problema do petróleo, acentua o conselheiro governamental, é sobretudo um problema de transporte e será necessária a construção de vários oleodutos. A despesa com êsse novo esfôrço de produção será de 200 milhões de dólares para equipamento e mais 3.000.000.000 de pesos para manutenção e construção. O aumento da produção do petróleo, segundo o estudo de Prebisch, representará para o orçamento nacional uma economia de cem milhões de dólares por ano. — (F. P.).

O RECURSO AO CRÉDITO EXTERNO

BUENOS AIRES, 28. "A Argentina não poderá vencer a presente crise econômica com os seus próprios recursos e deverá recorrer ao crédito externo", declara essencialmente a segunda parte do relatório sôbre a atual situação econômico-financeira da Argentina, elaborado a pedido do govêrno pelo sr. Raul Prebisch, ex-diretor do Banco Central e diretor executivo da Comissão Econômica para a América Latina. Êsse documento de trinta páginas datilografadas recomenda urgentes medidas em matéria de comércio exterior, o restabelecimento do mercado livre do câmbio e vigoroso impulso na produção agropecuária, para a solução da grave crise econômica do país. — (F. P.).

REFORMA CAMBIAL

LONDRES, 29. As modificações introduzidas no sistema cambial argentino parecem mais importantes como reforma e simplificação do que como desvalorização. As taxas múltiplas anteriores torciam grandemente a produção e o consumo e causavam o esbanjamento das reservas de câmbio conseguidas através do comércio exterior. O processo de recuperação será demorado, mas a reforma monetária é o primeiro passo essencial. As vêzes, como no caso da Alemanha, depois de junho de 1948, a reforma pode trazer resultados miraculosos.

Doravante, segundo parece, haverá apenas duas taxas para o pêso: a de 18 pesos por dólar, taxa oficial, principalmente destinada ao comércio, e uma taxa genuinamente livre, baseada na oferta e na procura de moedas, a qual se destina ás remessas de capital e lucros das emprêsas estrangeiras no país. A taxa livre oficial anterior, de 14 pesos, era espúria. Com efeito, havia dezenas de taxas, de vez que o Banco Central podia "misturar" quase ilimitadamente as suas três taxas de 5, 7, 5 e 14 pesos.

Se as autoridades argentinas cumprirem o que prometem, isto é, se estabelecerem uma taxa livre autêntica, desaparecerá automàticamente o mercado negro.

Os preços dos produtos exportáveis argentinos em moeda estrangeira não deverão sofrer grande influência, pois dependem do mercado mundial, onde a Argentina tem vendido últimamente a sua produção em base competitiva. A conversão dos preços internacionais à nova taxa de câmbio afetará os preços internos em pesos. Mas o efeito sôbre o custo de vida real na Argentina talvez seja limitado, de vez que, de um modo ou de outro, o público argentino vem pagando o custo da má administração do govêrno peronista. A carga que pesa sôbre o povo argentino poderá ser aliviada, gradualmente, com uma boa administração auspiciosa pela reforma monetária.

Como o sr. Raul Prebisch insiste na necessidade desesperada de capital estrangeiro, os novos dispositivos sôbre a retirada do capital e a remessa de lucros parecem ser um bom plano para atraí-lo. Mas o capital estrangeiro jamais entraria numa ratoeira. O controle de câmbio é ineficaz na manutenção do velho capital e muito eficaz na manutenção à distância do capital novo.

O govêrno Lonardi evidentemente deseja voltar ao realismo econômico. O chanceler do Eradio britânico teria discutido privadamente o seu orçamento, esta semana, como destinado a pôr todos os setores em contato com a realidade, em particular disciplinando os preços no mercado. As necessidades e os objetivos da Argentina são maiores, de vez que as suas distorções econômicas foram muito mais graves do que as ocorridas na Grã-Bretanha. Estabelecido êsse realismo, os grandes recursos naturais da Argentina permitiriam restaurar o nível das suas exportações. A sociedade mundial quanto ao trigo ocorreu em momento pouco propício à Argentina. Com a sua antiga tradição de exportar os seus excedentes a preços competitivos, a Argentina, depois de restaurar a sua produção de trigo, poderá liderar um esfôrço em favor do realismo no mercado internacional, no tocante a preços. Preços e diretrizes cambiais realistas podem contribuir muito para reorientar os recursos produtivos da Argentina no sentido da carne e

(Continua na 10.ª página)

TOWNSEND VOLTARÁ PARA BRUXELAS

LONDRES, 28. O "Daily Express" anuncia que um porta-voz da embaixada britânica em Bruxelas declarou que o coronel Townsend retomaria definitivamente suas funções na capital belga, na segunda-feira. (F.P.).

MAIS CARO O "LOUISVILLE COURRIER JOURNAL"

Em conseqüência do aumento do preço do papel de imprensa

NOVA YORK, 28. O primeiro aumento anunciado do preço de um jornal, depois do aumento do preço do papel de imprensa, é o do "Louisville Courrier Journal", cuja edição dominical subirá de 15 centavos de dólar para 20.

A revista "Editor and Publisher" comenta que o aumento geral do preço do papel deve ser considerado como um fato consumado, e acrescenta: "Ninguém ainda convenceu a maioria dos proprietários de jornais que seja justo êste ou qualquer aumento, no momento atual".

O sr. Emanuel Celler, membro da Câmara dos Representantes, declarou que "um hermético cartel, que opera com a cumplicidade do govêrno do Canadá, exerce uma função dominante e nada podemos fazer contra êle". Celler presidiu à Comissão Legislativa que investigou o problema do papel de imprensa em 1952. (U.P.).

SHERLOCK HOLMES e "O SINAL DOS QUATRO"

"O Sinal dos Quatro" é considerada uma pequena obra prima da novela policial, figurando entre as melhores e mais emocionantes aventuras de Sherlock Holmes, o famoso personagem criado por Sir Arthur Conan Doyle. A partir de amanhã estaremos publicando na 3.ª página do 2.º caderno esta empolgante série, onde o rei dos detetives, auxiliado pelo dr. Watson, estará em ação num dos mais absorventes mistérios que a literatura de ficção poderia lhe oferecer. Na mesma página os "FLAGRANTES", de J. J. & J., as novidades do "TOME NOTA" e as travessuras do "PROFESSOR".

"LIÇÃO DE LIBERDADE E DEMOCRACIA PURAS"

O embaixador demissionário da Colômbia agradece à imprensa

O presidente da Associação Brasileira de Imprensa sr. Herbert Moses recebeu do sr. Carlos Arango Velez, a seguinte expressiva mensagem:

"Tenho a honra de acusar o recebimento da expressiva e elevada mensagem de solidariedade que me dirigiu, na defesa do "direito mais caro e essencial da Civilização e da Democracia", a liberdade de imprensa, e que a "Casa do Jornalista do Brasil" teve a bondade de fazer chegar-me às mãos por intermédio de sua mui nobre e digna pessoa. Considero essa mensagem, senhor presidente, como um dos mais apreciados lauréis a que poderia aspirar em tôda a minha vida. O pergaminho em que foi escrita há-de decorar a minha sala de trabalho em Bogotá, a fim de que se constitua, para os que o leiam, em uma ação de liberdade e democracia puras, da generosidade valiosa do Brasil para com todo o estrangeiro que ame o Brasil, e da clara fraternidade espiritual que liga êsse grande país a minha pátria. Aceite, senhor presidente, e tenha a amabilidade de transmitir aos ilustres membros da Casa do Jornalista, a segurança da profunda gratidão e cordial solidariedade com que me subscrevo, de você, Amigo muito afetuoso — (as.) *Carlos Arango Velez*".

QUE SE PERDE DEPOIS de sufocada a imprensa

Declarações de Gainza Paz em Nova Orleans – Reunião anual da Sociedade Inter-americana de Imprensa

NOVA ORLEANS, 28. O dr. Alberto Gainza Paz, ex-proprietário de "La Prensa", de Buenos Aires, declarou que, uma vez que se perde a liberdade de imprensa, as demais desaparecem uma após outra.

"A única salvaguarda do povo para manter a liberdade é preservar a liberdade de imprensa e a liberdade de expressão", acrescentou Gainza Paz, falando perante um grupo de personalidades da Sociedade Inter-Americana de Imprensa que, a partir de amanhã, iniciará um período de seis dias de reuniões nesta cidade.

Mais adiante, disse o jornalista argentino que as investigações oficiais realizadas desde a queda de Perón estão revelando o saque e as atrocidades praticadas por seu regime, acrescentando que "sob o regime peronista, as torturas praticadas contra as pessoas foram numerosas e espantosas".

Ao mesmo tempo, o dr. Gainza Paz expressou plena confiança em que dentro em breve "La Prensa" lhe será devolvida.

Entre as personalidades que ouviram o discurso do sr. Gainza Paz estavam o dr. Paulo Bittencourt, proprietário do "Correio da Manhã", do Rio de Janeiro, e presidente da Sociedade Inter-Americana de Imprensa; James Tahlman, proprietário do "The Nashville Banner", vice-presidente da Sociedade, e Jules Dubois, chefe dos correspondentes do "The Chicago Tribune" na América Latina.

O sr. Richard Nixon, vice-presidente dos Estados Unidos, falará na reunião da S.I.P. na próxima têrça-feira. — (U.P.).

A MISSÃO DA S.I.P.

NOVA YORK, 28. Leonardo Lacayo Ocampo, diretor do jornal "Novedades", de Managua, Nicarágua, que se encontra de passagem nesta cidade para assistir à Reunião Anual da Sociedade Interamericana de Imprensa que se efetuará de 29 do corrente a 3 de novembro em Nova Orleans, declarou que apresentará uma importante proposta à S.I.P. sôbre a posição que deve manter essa Sociedade com respeito aos jornalistas que cometam delitos.

"Tem prevalecido até agora uma tendência para considerar a Sociedade Interamericana de Imprensa como um super-tribunal internacional que deve apreciar as decisões dos tribunais comuns de cada país com relação aos jornalistas que cometam delitos alheios à liberdade de imprensa", disse. "Entendo que a missão da S.I.P. é velar pela liberdade do pensamento e defender os jornalistas que são perseguidos por suas idéias e publicações, devendo todavia abster-se de intervir em casos que não tenham nada a ver com a liberdade de imprensa. Por conseguinte, acredito que, para elevar mais a nobre missão da SIP, esta não deve ditar normas aos governos dos Estados que são soberanos nem julgar situações políticas dentro dêsses Estados, que são da inteira incumbência dos cidadãos de cada país".

Lacayo Ocampo partirá amanhã para Nova Orleans. — (U.P.).

A QUESTÃO DE "EL TIEMPO"

PANAMÁ, 28. Comenta-se a possível retirada da representa-

(Continua na 10.ª página)

CRUZEIRO SECRETO de um submarino russo

Um submarino russo navegou 21.000 milhas, desde Murmansk até a Antártida, e retornou ao ponto de partida, cruzando rotas marítimas estratégicas do Atlântico. O cruzeiro foi realizado em grande segrêdo, porém as autoridades do mundo ocidental têm conhecimento de muita coisa a seu respeito. O "Correio da Manhã", de amanhã, domingo, começará a publicar uma série de reportagens de grande interêsse sôbre êsse cruzeiro, que revelou certos pontos da estratégia soviética no sentido de uma guerra de agressão. Nessas reportagens, serão desvendados, também, pela primeira vez no Brasil, pontos significativos das intenções militares russas visando ao estabelecimento de uma base soviética na Antártida, conforme revelou o "U.S. News & World Report" dos Estados Unidos.

A imprensa religiosa e o "caso Margaret"

"Church Times" pede a seus leitores que orem com fervor pela princesa

LONDRES, 28. A imprensa religiosa britânica toma por sua vez posição no "Caso Margaret".

É assim que o "Church Times", revista oficiosa da Igreja da Inglaterra, pede aos seus leitores "orem com fervor particular no momento em que a princesa deve tomar uma grave decisão", e para que ela "seja guiada pelo caminho certo".

Acrescentando que se absteve até agora de fazer quelquer alusão ao futuro da princesa, por deferência para com a Rainha, que expressou formalmente o desejo de ver "respeitada a vida privada de sua irmã", o órgão religioso critica a publicidade "vulgar e de mau gôsto" dada pela imprensa ao assunto. "Enquanto uma declaração oficial não fôr publicada sôbre o futuro da princesa", prossegue êle, "consideraremos qualquer comentário como nulo e improcedente. Sòmente fazemos alusão a essa situação para pedir aos fiéis que orem".

Num artigo não assinado do "Church of Englano Newspaper", outro periódico da Igreja da Inglaterra, um "advogado" discute as conseqüências de um casamento que celebraria um Padre dessa Igreja, entre duas pessoas, das quais uma já seria divorciada, e contra as ordens formais de seu bispo.

O autor do artigo acha muito improvável que êsse padre possa ser punido, no estado atual das leis e do costume, e termina: "Não se deve duvidar que um Ministro do Culto pode, se assim o decidir, celebrar legalmente tal união, contra a desaprovação episcopal. — (F. P.).

FIM DE SEMANA EM UCKFIELD

LONDRES, 28. Lord e Lady Rupert Nevill, cuja amizade com a família real é bem conhecida, possuem grande propriedade em Uckfield, no Sussex.

Bem pode ser, embora nada ainda o possa confirmar, que o coronel Townsend e a princesa Margaret ali venham passar o fim de semana. Ao cair da noite, uma grande limusine, com os faróis acesos, foi vista entrando na propriedade. Ignora-se quem ia no carro, mas julga-se que se devia tratar ou do coronel Townsend ou da princesa Margaret.

Lord Rupert Nevill é o filho mais moço do marquês de Abergavenny, em cuja casa está morando atualmente, nesta capital, o coronel Townsend — (F.P.)

Resenha Internacional

COLÔMBIA — O ministro da Fazenda desmentiu os insistentes rumores sôbre a iminente desvalorização da moeda.

EQUADOR — Faleceu ontem o ex-presidente da República, sr. **Juan de Dios Martinez Mera.**

ESTADOS UNIDOS — Ontem, Eisenhower deu à indústria particular as garantias de que lhe será permitida a "máxima participação" no aproveitamento pacífico da energia nuclear.

O presidente da Comissão Federal de Energia Atômica anuncia que a exposição de Bruxelas, em 1958, será iluminada com a eletricidade fornecida por uma central atômica.

FORMOSA — Deixou Taipeh hoje, o general Kuter, comandante da aviação americana no Extremo Oriente, depois de uma viagem de inspeção às bases aéreas americanas da ilha Formosa.

GUIANA HOLANDESA — A rainha Juliana e o príncipe Bernhard, da Holanda, chegaram ontem à Guiana Holandesa. E' a primeira vez que um monarca holandês visita esta colônia.

JAPAO — Foi inaugurado em Tóquio o Instituto Nipônico de Energia Atômica, sendo nomeado diretor Ichiro Ishikara, presidente da Federação Japonesa das Organizações Econômicas.

MACAU — Diplomatas em Tóquio declararam que, se a China Comunista cumprir a ameaça de "recuperar" a colônia portuguêsa de Macau, a possessão britânica de Hong-Kong será o próximo objetivo do plano de conquista dos vermelhos.

PORTUGAL — O presidente da República, general Higino Craveiro Lopes, chegou hoje procedente de Londres, cumprida sua visita oficial de três dias à Inglaterra.

UNIÃO INDIANA — Dois aviões russos chegaram a Nova Delhi num vôo de reconhecimento da rota que seguirá o Primeiro Ministro russo, marechal Bulganin, em sua próxima visita à União Indiana.

DA IMPRENSA MUNDIAL

- **DESENHO INFANTIL POR 15.000 DÓLARES**
- **O PAI DE UTRILLO**
- **SHAW ABANDONADO**
- **TURISMO ITALIANO**

Abolida a lei de 1917, sôbre o racionamento das bebidas alcoólicas na Suécia, pela primeira vez há 38 anos os suecos podem pedir, nos restaurantes e bares, bebidas à vontade. (*Svenska Dagbladet, Estocolmo*).

Comemorou seu primeiro centenário a Escola Politécnica Federal em Zurique, a única escola superior do gênero na qual os jovens engenheiros também estão com a obrigação de estudar matérias filosóficas, históricas e literárias. (*Neve Zuercher Zeitung, Zurique*).

Em Paris: exposição de desenhos infantis da Escola Mazzon, de Milão; os trabalhos dessa escola já foram expostos no Modern Museum of New York, conseguindo preços até 15.000 dólares. (*Combat, Paris*).

Pela primeira vez revela-se quem foi o pai de Maurice Utrillo, filho de Susanne Valadon: um certo Poissy, agente de uma companhia de seguros e dipsômano apaixonado, diletante de pinturas mas personagem nada romântico. (*Sueddeutsche Zeitung, Munique*).

Na Alemanha descobriu o dr. Richard Haas, professor de higiene na Universidade de Freiburg, nova vacina contra a poliomielite. (*Koelnische Rundschau, Colônia*).

Na Biblioteca da Academia da Romênia, em Bucarest foram encontradas 96 cartas inéditas de Romain Rolland, dirigidas a Panait Istrati. (*Europe, Paris*).

Shaw's Corner, a casa de G. B. Shaw em Ayot St. Lawrence (Hertfordshire), organizada como museu, foi fechada, por falta de visitantes. (*Times, Londres*).

Turismo italiano: os estrangeiros permanecem no país, na média, durante quatro dias e meio; se ficassem mais um dia, a renda nacional aumentaria em 50 bilhões de liras anualmente. (*Tempo, Roma*).

SPECTATOR

Descontos de aniversário

20, 30 e 30% NOS ARTIGOS ITALIANOS DE MURANO, CERAMICA, VIDRO E OUTROS NAS LOJAS DO ARTEZANATOS UNIDOS, sitas nas ruas Evaristo da Veiga n. 19 e Av. Copacabana n. 920-B. (45582)

ECONOMIA COLONIAL E INDUSTRIALIZAÇÃO

III

Europeus e ianques começaram negando as possibilidades de industrialização da América Latina. "Los economistas del siglo pasado — escreveu o norte-americano Wythe — creían que el clima tropical que predomina en una buena parte de la región era contrário a un gran desarrollo industrial. Friedrich List, escribiendo hace un siglo, cuando Inglaterra era el unico pais industrialmente adelantado, previó la expansión de las empresas manufactureras en todos los principales paises de la zona templada, pero supuso que el papel de la "zona tórrida" seria solamente suministrar produtos coloniales".

Por incrível que pareça, a opinião não era apenas de List. Todos assim pensavam até há muito pouco tempo. Mesmo agora, como a rotina tem fôrça, muitos ainda não mudaram de rumo. Arton Zischka, conhecido divulgador alemão, escreveu, há menos de um lustro, em "África, Complemento da Europa". "Ela (a Europa) sonhara uma divisão internacional do trabalho; imaginara, com infinita candura, que os países produtores de matérias primas permaneceriam para todo o sempre como produtores de matérias primas e nunca deixariam de aceitar em pagamento seus produtos industriais". Embora troce um pouco do que pensava a Europa, Zischka, um homem esclarecido, ainda acreditava, quando escreveu o livro em tela, que pelo menos a faixa equatorial não poderia ser industrializada. Que ingenuidade! Para isso caminhamos e aceleradamente. Belém, Manaus e Fortaleza têm muita indústria leve. Recife é uma das cidades mais industrializadas do Brasil. Possui até metalurgia. Grandes fábricas se instalam, atualmente, no Nordeste e no Norte.

O francês René Courtin, em "L'Avenir Economique d'Israel" escreveu verdadeiramente espantado. "Sabe-se hoje que a indústria não é mais, como imaginavam nossos pais, monopólio das regiões temperadas. Se países tropicais como o Brasil realizaram uma revolução que, há quarenta anos, seria inconcebível, êle (Israel) também poderá efetuá-la".

O interessante é que mesmo no Brasil houve quem se opusesse à industrialização. Defendiam a teoria de que o Brasil era essencialmente agrícola. Ainda hoje há brasileiros ligados a companhias estrangeiras que procuram dificultar a marcha de nossa industrialização, pelo menos tentam moderar-lhe o ritmo. Houve mesmo um professor que se ostentava de ser o atual índice brasileiro de crescimento industrial maior que o dos Estados Unidos. Seria uma calamidade e até uma nova espécie de lesa-majestade. Esquecia que o Brasil precisa obrigatòriamente ter um ritmo de industrialização mais acelerado que o dos países superindustrializados, se quiser alcançá-los um dia. Acrescente-se que até há pouco tempo da Europa e da América do Norte chegaram conselhos, bem maus conselhos, diga-se a verdade — em que se pregava a necessidade do Brasil manter-se como país exclusivamente agrícola, portanto de braços amarrados e entregue, como uma colônia, a todos os caprichos dos grandes países industriais. Um dêles, e o mais graduado, foi Abbink. Não queria compreender as vantagens de nossa industrialização.

Era Abbink sistematicamente contrário à industrialização brasileira. Queria que o Brasil se voltasse exclusivamente para a agricultura e a mineração, esquecido que uma coisa não impede a outra, antes pelo contrário. Os países de economia mais sólida são, concomitantemente, agrícolas, industriais e mineiros. É o caso dos Estados Unidos, do Canadá, da União Soviética. Trabalham principalmente para o mercado interno, que não está sujeito a caprichos estranhos.

Felizmente, o Brasil e os outros países latino-americanos, desconheceram as teorias pessimistas e os conselhos algo suspeitos que chegavam de alhures. Apelaram para a industrialização. Os maiores, os mais importantes, se industrializam ràpidamente. Os quatro grandes são o Brasil, a Argentina, o México e o Chile. O nosso país está num folgado primeiro lugar. Seguem-se a Colômbia, Cuba, o Peru.

Há, na América Latina, 3 tipos de indústrias. A mais comum trabalha com matérias-primas destinadas à exportação. É o caso das fábricas que beneficiam o algodão, destilam o pau-rosa, extraem óleo de mamona, preparam lingotes de cobre, concentram minérios, lavam a lã. É uma indústria indispensável, mas de caráter colonial. Torna exportáveis as matérias-primas e os géneros alimentícios. A semi-industrialização tem, naturalmente, vários estágios. Antigamente as fábricas de óleo de mamona, por exemplo, estavam na Europa, nos Estados Unidos, no Japão. Agora, os países produtores procuram exportar o óleo em vez da baga. Tiram maiores lucros da produção. O Brasil tomou parte na luta como o maior produtor mundial de mamona. Foi uma campanha surda mas terrível. Houve até represálias de ordem alfandegária. Alguns importadores tentaram produzir mamona no próprio território, mas fracassaram. Estamos vencendo. A fábrica exclusivamente brasileira que se instala na Bahia e que trabalhará 40.000 toneladas de bagas, anualmente, é a prova, tanto mais que existem outras, embora muito menores, nos Estados produtores.

Incluem-se no segundo tipo de indústrias as que proporcionam serviços para uso imediato, como centrais elétricas, fundições, empresas de construção. Naturalmente há aqui, também, vários estágios. Muitas oficinas mecânicas começaram fazendo consertos simples. Depois cresceram em todos os sentidos e passaram a fabricar peças que anteriormente eram apenas consertavam. O fato é comum nas oficinas das companhias ferroviárias e de bondes. Em João Pessoa, por exemplo, a oficina da emprêsa de bondes se encontrou em grandes dificuldades durante a última guerra, pois não podia importar peças que anteriormente eram enviadas da Alemanha. Em desespero de causa, se dispôs a fabricá-las. Conseguiu fabricá-las tão boas quanto as importadas e por um custo não superior a 25% do material alienígena.

No terceiro grupo se "incluem as instalações que em linguagem popular se costumam designar com a palavra "fábricas", por oposição às fundições de metais, refinarias de petróleo, oficinas mecânicas, moinhos de grãos, etc.". Delas e para ultimar a série, cuidaremos noutro artigo.

Pimentel Gomes

A AJUDA DE CUSTO AOS VEREADORES

está sujeita à tributação do impôsto de renda

O presidente da Câmara Municipal de Belo Horizonte, Minas Gerais, em ofício dirigido ao delegado regional do Impôsto de Renda naquele Estado, consulta sôbre a incidência do tributo na ajuda de custo que percebem os vereadores. O consulente faz notar que, de acôrdo com a Constituição Estadual, o mandato dos vereadores é gratuito mas, que a êles tem sido atribuída, para compensar despesas do mandato, uma ajuda de custo. Deseja, pois, saber se a espécie de rendimentos em questão está sujeita à tributação do impôsto de renda, de acôrdo com a legislação vigente.

A respeito, declara o delegado regional em Minas que, de fato, a Constituição do Estado determina, em seu artigo 86, que os cargos de vereador e de vice-prefeito, considerados serviço público relevante, serão gratuitos e, bem assim, que o vereador poderá receber ajuda de custo a ser fixada em lei e correspondente ao comparecimento às reuniões ordinárias da Câmara Municipal.

Segundo, ainda, resolução da mesma Câmara, os vereadores perceberão ajuda de custo igual à verba de representação do prefeito e do vice-prefeito. Será mensal e integralmente ao vereador que comparecer à totalidade das sessões de cada reunião. Ao vereador faltoso far-se-á o desconto proporcional ao número de sessões de cada reunião, salvo nos casos comprovados de moléstia.

Assim, — diz o delegado regional — os vereadores fazem jus, mediante o comparecimento às sessões, a uma ajuda de custo que lhes é paga como cota de presença. O Regulamento do Impôsto de Renda prevê a classificação da ajuda de custo na cédula "C", onde será permitida a dedução (art. 14) das despesas de diárias e ajudas de custo pelos cofres públicos.

Acontece — acrescenta o delegado regional — que a ajuda de custo do vereador, caracterizada que está como cota de presença, não se enquadra naquele dispositivo regulamentar, o que se confirma no item 4 das observações que acompanham a tabela para o desconto do impôsto na fonte: "No caso de funcionários públicos, na remuneração de cada mês serão considerados os vencimentos e vantagens em geral, salvo salário-família, *ajudas de custo para viagens*, diárias como indenizações de despesas e cotas-partas da multa".

Assim, — conclui o delegado regional — como o "jeton" (cota de presença dos deputados), a ajuda de custo dos vereadores deve ser acusada na declaração de rendimentos, ficando sujeita à tributação do impôsto de renda.

Em conformidade com êsse parecer do delegado regional, vem agora o diretor da Divisão do Impôsto de Renda de solucionar a consulta do presidente da Câmara Municipal de Belo Horizonte.

Agradecem ao prefeito

Os trabalhadores e magarefes do Matadouro de Santa Cruz, que eram pagos por marchantes, vieram agradecer, por intermédio do "Correio da Manhã", o ato de justiça do sr. Alim Pedro, prefeito do Distrito Federal, publicado em 6 de outubro do corrente, normalizando suas situações irregulares junto ao Matadouro. Aquêle ato nomeou-os para as referidas funções.

A INDÚSTRIA TERIA DE RECORRER À LENHA

Reclama a classe contra a falta de óleo combustível

Foi debatida na Federação das Indústrias do Distrito Federal a questão das importações de óleos combustíveis. O sr. Mário Leão Ludolf, informou que as emprêsas fornecedoras de produtos de petróleo estão comunicando às indústrias que se esgotaram as quotas de importação de óleo *diesel* para o segundo semestre dêste ano. Não há divisas para essas compras de produto no exterior. O fato mereceu acerbas críticas do plenário, em face da sua relevância e dos prejuízos que serão lançados sôbre a indústria carioca, já sofrendo graves restrições quanto a energia elétrica.

O sr. Júlio Lima protestou contra a situação, afirmando não ser possível a volta ao consumo de lenha nas indústrias. O sr. Tadeu de Lima Neto disse que a sua entidade, o Sindicato da Indústria de Refinação de Açúcar do Rio de Janeiro, já oficiara à Federação, pedindo providências. Lembrou que, se não há transporte para as matérias primas, muito menos o teremos para o carvão, e lenha não existe no Rio. O sr. Mário Ludolf afirmou que não temos divisas para todos os produtos de petróleo. O sr. Afonso Campiglia pediu na oportunidade, a expedição de um telegrama ao ministro da Agricultura, contra a devastação das matas marginais à estrada Rio-Petrópolis, para nos locais serem instalados botequins destinados à venda de bebidas.

Solidarizando-se com as reclamações quanto à ameaça de falta total de óleos combustíveis para a indústria, o presidente da Federação, sr. Zulfo de Freitas Mallmann, enviou telegramas ao presidente da República, ao ministro da Fazenda; ao diretor da SUMOC e ao Conselho Nacional do Petróleo, pedindo imediatas providências das autoridades para que seja evitada essa situação, considerada como "catastrófica para as emprêsas industriais, não só do Distrito Federal como de várias outras partes do país."

Ao que sabemos, o govêrno prometeu atender.

ACÔRDOS DO SESP com entidades estaduais

O Serviço Especial de Saúde Pública assinou vários acôrdos com entidades assistenciais e estabelecimentos hospitalares localizados em diversos Estados. O convênio firmado com a Associação Petrolinense de Amparo à Maternidade e à Infância, de Petrolina, em Pernambuco, estabelece que àquêle órgão do Ministério da Saúde se encarregue dos serviços relacionados com a proteção à Maternidade e à Infância, através das clínicas de higiene materna e infantil, de lactários, etc. A Associação Petrolinense ficará incumbida dos serviços sociais, de costantes campanhas de bem estar coletivo, do registro civil e do enxoval para nascituros. A mesma entidade tratará da organização de clubes de mães.

O SESP prestou ainda auxílio técnico e financeiro ao Hospital de Cirurgia de Aracaju, que mantém uma Escola de Auxiliares de Enfermagem, e à Sociedade da Escola de Enfermagem do Estado de Alagôas. Foi prorrogado o convênio firmado com o govêrno de Minas Gerais, visando a intensificação e melhoria do Serviço de Saúde e saneamento na região do Valo do rio Jequitinhonha, compreendendo sete municípios, os quais formarão um Distrito Sanitário Experimental.

Mapas históricos do Brasil na Exposição do Livro Espanhol

A mostra será instalada em São Paulo e outras cidades

Tem sido muito visitada a Exposição do Livro Espanhol, inaugurada a 12 do corrente — o dia do descobrimento da América — no saguão da Biblioteca Nacional, e cujo encerramento está marcado para hoje. Essa mostra será agora trasladada para São Paulo, e possivelmente mais tarde ainda possa ser apreciada em outras cidades brasileiras.

Foi a segunda exposição do gênero realizada na Capital Federal, pois já em 1947, tivemos uma Exposição do Livro Espanhol, naquela ocasião instalada no Ministério da Educação. Seu êxito foi grande embora o número de livros apresentado fôsse bem menor que na mostra atual.

OS LIVROS

A exposição da Biblioteca Nacional compreende 1.300 livros, remetidos pelo Instituto Nacional do Livro Espanhol, além de 15 mapas pertencentes ao Serviço Histórico Militar de Madri. Outros 1.500 livros recebidos da Espanha, entretanto, inclusive a coleção completa do Conselho Superior de Investigação Científica, não puderam ser exibidos por falta de espaço.

Trata-se, portanto, apenas de uma "amostra" — no sentido exato da palavra — do que produz a indústria livreira espanhola. Mesmo porque a média anual de publicações na terra de Cervantes oscila entre 4.000 e 5.000 volumes.

De qualquer modo, no edifício da Avenida Rio Branco reuniram-se algumas das melhores produções das editôras espanholas em todos os terrenos — arte, ciência, filosofia, religião, etc.

Mereceu particular interêsse dos visitantes uma coleção da editôra "Revista de Occidente", fundada pelo célebre filósofo Ortega y Gasset, falecido justamente dias atrás. Também despertaram curiosidade a coleção completa da "Biblioteca de Autores Cristianos", e as mostras das editôras "Cultura Hispânica", "Espasa Calpe", "Aguilar", "Montaner y Simon" e outros.

RELEMBRANDO A OCUPAÇAO DE SANTA CATARINA

De uma importância tôda especial revestiram-se, porém, os mapas apresentados na exposição. Um encontro com o cartógrafo patrício general Jaguaribe de Matos, membro do Instituto Histórico e Geográfico Brasileiro e dedicado à sua especialidade desde 1904, proporcionou ao repórter interessantes esclarecimentos.

Depois de acentuar o "real valor histórico e político" dos mapas expostos, para os pesquisadores interessados, declarou aquela autoridade:

— Os mapas referentes à ocupação de Santa Catarina pelos espanhóis são extremamente importantes para nós, porquanto representam execuções e formas cartográficas diferentes das nossas, trazendo pormenores, informações etc. que completam a apreciação do quadro onde se desenvolveu a guerra. Penso, por isso, que deveríamos entrar em entendimento com os expositores, para pleitear a reprodução dêsses mapas ou pelo menos de alguns dêles, a fim de serem incorporados aos nossos arquivos.

Entre outros exemplos, o general Jaguaribe de Matos citou o mapa de Cano y Olmedilla, de 1775, "uma preciosidade que enriquece de fato a exposição. O mapa de entrada da baía do Rio de Janeiro é muito interessante, e concorre com o grande mapa da Nova Lusitânia, feito por Antonio Pires da Silva Pontes e concluído em 1798, que é, indiscutivelmente um dos maiores monumentos cartográficos executados por brasileiros" — acrescentou.

CONCURSO INFANTIL NA SEMANA DA ECONOMIA

Entrega dos prêmios amanhã — Almôço oferecido aos comandantes de unidades do Exército

Prosseguiram, ontem, as comemorações da "Semana da Economia", anualmente festejada pela Caixa Econômica Federal do Rio de Janeiro, nos últimos dias de outubro.

FRASES INFANTIS

A comissão julgadora do concurso de frases infantis, lançado pela Caixa Econômica, por intermédio da TV-Tupi, no Clube do Guri, concluiu, ontem os seus trabalhos.

Os concurrentes premiados devem comparecer, amanhã, às 12 horas, ao antigo Casino da Urca, bloco junto ao morro, de onde será transmitido o programa dominical do Clube do Guri, para entrega dos prêmios de 500 cruzeiros.

Foram as seguintes as crianças premiadas: Paulo Roberto, Gilberto Ramos, Antonio Carlos Lima de Souza, Eliana de Oliveira Pontes, Célia Regina Ribeiro da Costa, Martiniano Pereira Franco, Roberto Eurico Marques de Almeida, Evaldo Lucas Wolkmer, Leda da Mota Ribeiro, Tania Colombo, Sérgio Augusto, Dalva Benita Gomes Fernandes, Janete Bezerra Cabral, Maria Gracinda Pereira Alves, Celso Uribbe Castro, Vera Lucia Sales Leite, Julia Regina Queijo, Suely Gonzales da Glória, Maria Ruth Silveira Araujo e Edna Conte dos Santos.

CONCURSO DE CARTAZES

Hoje, às 11 horas, no salão nobre da Caixa Econômica, serão entregues os prêmios aos vencedores do concurso de cartazes instituído no programa de comemorações da "Semana da Economia".

Os interessados devem comparecer às 10.30 horas, no Serviço de Difusão da Economia, à Av. 13 de Maio, 23-E, sobreloja, para abertura da caderneta com depósito inicial corespondente aos prêmios.

Foram premiados os seguintes concorrentes: Raul Brito, Salvador Ferraz, Salkovtts — M. Caserio, Delcio Mendonca, Elmano Henrique e Kleber Brito.

RETRIBUIÇAO DE HOMENAGENS

O Conselho Administrativo da Caixa Econômica retribuirá, hoje, as homenagens que lhe foram prestadas em várias unidades do Exército.

Haverá almôço oferecido pelo Conselho, às 12,30 horas, no Jockey Club, à Avenida Rio Branco, tendo sido convidados os oficiais-comandantes das referidas unidades.

NA SÉDE DA ASSOCIAÇÃO DOS ANTIGOS FUNCIONÁRIOS DO BANCO DO BRASIL

Homenageados antigos servidores da casa

A Associação dos Antigos Funcionários do Banco do Brasil homenageou, em sua sede, ontem, com um almôço, o deputado José Bonifácio, tendo, na ocasião, inaugurado os retratos dos srs. João Castelo Branco de Almeida, J. J. Gomes da Silva Junior e Clarindo Rosa.

Estiveram presentes o presidente do Banco do Brasil, sr. Artur Santos, além de vários diretores e chefes de serviço do referido estabelecimento bancário.

No final do almôço discursaram o sr. Ewald da Silva Possolo, presidente da Associação dos Antigos Funcionários do Banco do Brasil, e o sr. Artur Santos.

BRIZOLA

Eleito e diplomado prefeito de Pôrto Alegre, Leonel Brizola terá que deixar a Câmara dos Deputados a fim de assumir aquêle cargo.

É certo que há um precedente estabelecido pelo Senado no caso do sr. Lino de Matos, que conseguiu licença para gerir a Prefeitura de São Paulo sem perder o mandato de senador. Trata-se, porém, de uma questão da economia interna do Monroe, que não se aplica à outra Casa do Congresso.

Brizola, se quiser, pode tentar a licença na Câmara, mas a verdade é que já existe um parecer da Comissão de Justiça declarando, aliás de acôrdo com a Constituição Federal, que não é permitida a acumulação de mandatos.

Quer dizer, no dia em que Brizola tomar posse da comuna da capital sul-rio-grandense, automàticamente perde o mandato de deputado.

Lamento sinceramente que isso aconteça. Leonel Brizola é um elemento que faz falta no Palácio Tiradentes.

Para cá veio, na atual Legislatura, precedido de certa fama de valentão, de indivíduo desabusado. Em chegando aqui, logo na reunião de instalação do Congresso, contra tôdas as normas, foi dando mostras do seu temperamento. E conquistou imediatamente as simpatias dos rapazes da imprensa, tendo tido retumbante publicidade. De então por diante, tornou-se um ponto vivo de atração. Se freqüentasse assiduamente a tribuna, seria hoje um nome nacional. Brizola é, porém, um cidadão que não procura glórias. Modesto por índole, só aparece nos momentos oportunos, quando sua atuação é drástica. Enfrenta os assuntos com disposição e bravura. Homem de futuro, não há dúvida. Sua carreira pública está demonstrando que vai longe. Foi o deputado mais votado no Rio Grande e agora obteve vitória espetacular para prefeito de Pôrto Alegre. Ou muito me engano, ou está aí o sucessor de Meneguetti no govêrno do Estado.

A política brasileira está passando por transformações violentas, com a substituição de velhos e prestigiosos chefes por uma série de cadetes que deixam tontos os observadores. O exemplo de Brizola no Rio Grande do Sul é impressionante.

Muito embora só o conheça de vista, sei que é um espírito dinâmico e de intensa operosidade, com regular fôlha de serviço à sua terra natal.

Que tem valor, é inegável, até porque não se chega à situação pessoal que êle desfruta sem motivos. O povo sabe o que faz, e, particularmente, o eleitorado gaúcho sabe em quem vota.

A participação de Brizola nos debates faz-me lembrar um pouco aquêle boêmio de talento dispersivo e bravo que foi Souza Filho, deputado por Pernambuco.

Creio ter justificado os motivos que me levam a lamentar o afastamento da Câmara dêsse jovem e autêntico representante dos pampas, numa hora em que sem dúvida a vida parlamentar brasileira atravessa grave crise.

All Right

OPINIÃO DE TÉCNICOS JAPONÊSES sôbre as perspectivas do trigo no Brasil

No Rio Grande do Sul as condições ideais — Do que depende a triticultura no Paraná

Em obediência a um entendimento entre os Ministérios da Agricultura do Brasil e do Japão, acaba de percorrer os três Estados sulinos uma comissão de técnicos agrícolas japonêses, incumbida de estudar as culturas de trigo existentes e sugerir medidas para sua expansão. Compunham essa comissão os srs. Tomonosuke Shiomi, diretor do Departamento de Sericicultura e Indústria da Sêda e antigo diretor do Departamento de Fomento Agrícola nipônico; Togoro Harada, diretor da Divisão de Solos do Instituto de Ciências Agrícolas; e Masatera Arma, geneticista de trigo do govêrno de Tóquio.

Os técnicos agrícolas japonêses quando falavam à imprensa.

Ontem, na presença do embaixador Toohiro Auda, o sr. Shiomi prestou à imprensa alguns esclarecimentos sôbre as observações que teve ocasião de fazer.

"FRONTANA" — A VARIEDADE MAIS RESISTENTE

Inicialmente, disse ter encontrado no Rio Grande do Sul, na zona fronteiriça com o Uruguai, as condições ecológicas ideais para a cultura do trigo. Ali deparou-se ainda com a variedade de trigo mais resistente do mundo à praga da "ferrugem", — o "Frontana" produto das experimentações genéticas da Estação Fitoténica de Bagé.

Referindo-se à zona da Serra, disse o técnico japonês que a triticultura é bem desenvolvida nos municípios de Carazinho e Júlio de Castilhos, mas que o solo ali é muito ácido, devendo ser corrigido com adubação de fosfato e calcáreos. Recomendou também a cultura rotativa, com o plantio de soja, na proporção de um para quatro de trigo. A propósito, o sr. Shiomi rebateu a crença registrada na região da Serra, do que o super-fosfato teria influência desfavorável na acidez do solo. Pelo contrário, disse, o emprêgo dêsse adubo é indispensável. Por outro lado, advertiu alguns lavradores contra o excesso de cultura verde, que prejudica em vez de beneficiar a colheita.

Quanto à zona de Bagé, disse que poderá ser 100% tritícola, convindo entretanto fazer a cultura verde para melhora do solo.

CONDIÇOES MAIS DIFÍCEIS NO PARANÁ

Já no Norte do Paraná — continuou o ex-diretor do Fomento Agrícola japonês — as condições são menos favoráveis à triticultura, pela elevação da temperatura no fim da primavera. Seria necessário criar uma estação experimental, que se incumbisse de obter espécies de curto ciclo vegetativo, fazendo-se ainda o plantio em junho e não em julho. Entretanto, as mais recomendáveis para essa parte do Estado dão as culturas de milho, arroz mandioca e batata.

Nos campos da Lapa, Guarapuava, Ponta Grossa e Castro, por sua vez, o grande fator adverso é a sêca.

No Sul do Estado, as condições ecológicas são mais favoráveis. Também ali, entretanto, impõe-se o estabelecimento de uma estação experimental para obtenção de variedade aclimatadas, tendo em vista um alto rendimento por hectares, tal como foi feito em Bagé. Além disso, é necessário a adubação para corrigir a acidez do solo.

Aliás, o sr. Shiomi recomendou para aquela região uma exploração intensiva da terra com culturas rotativas, que permitiriam obter três safras em dois anos, das quais uma de trigo e duas de outras culturas. Tal exploração intensiva impõe-se, sobretudo, em vista do alto custo da derrubada de matas reflorestadas para abertura de novas áreas cultiváveis.

Frisou ainda o técnico japonês ser facílima a lavoura irrigada no Sul do Paraná, em vista das condições do terreno. E terminou preconizando a exploração de energia hidráulica, pois as condições são, também, excepcionais, que permite obter o kilowatt de energia por um décimo do seu custo no Japão.

Ao finalizar suas declarações, o Ghiani timbrou que as conclusões a que chegou vieram, ùnicamente, cooperar com a expansão da cultura tritícula no Brasil, e que são estribadas na larga experiência de técnico. Quando dirigiu o Fomento da Agricultura em seu país asseverou-nos ter, também, enfrentado problemas complexos e semelhantes aos que teve agora ocasião de examinar nos Estados sulinos.

A comissão japonêsa regressou, ontem, por via aérea, para o Japão.

PAGARÁ A UNIÃO CERCA DE 1 MILHÃO DE CRUZEIROS pela utilização de sinaleiros do Trânsito

Silvio Rener, professor de matemática e mecânica fundamentando-se no decreto que criou a Diretoria da Propriedade Industrial, propôs ação contra a Inspetoria do Trânsito, representada pela União. É que sendo o inventor de melhorias nos sinaleiros do trânsito, tais como a introdução da palavra "pare" e "siga", correspondendo, respectivamente, ao sinal vermelho e ao verde, teve a sua invenção utilizada pela Delegacia de Trânsito, a quem anteriormente propusera um contrato, após demonstração pública do mecanismo. Com o criador do "Sonofoto", porém, não quis o sr. Edgar Estrêla, então na chefia daquêle Serviço, entrar em entendimentos. Após vários julgamentos, que iniciaram na 3.ª Vara de Fazenda, ontem, afinal, o Tribunal Federal de Recursos manteve a sentença favorável ao prof. Rener, ficando a União obrigada a indenização de ..... Cr$ 810.000,00, exclusive os juros de mora e custas.

CARTAS À REDAÇÃO

O sr. Juscelino e o átomo

A propósito de nossas reportagens sôbre "O poder do átomo", recebemos uma carta do sr. Sérgio de Oliveira Coimbra, remetendo-nos um opúsculo intitulado "Diretrizes Gerais do Plano Nacional de Desenvolvimento" do sr. Juscelino Kubitschek. No opúsculo entre outras palavras, diz o então candidato o seguinte:

"Por isto estou convencido de que devemos incentivar o trabalho das escolas e laboratórios que se consagram à física moderna e de incentivar a formação metódica de engenheiros que dominem a tecnologia da energia atômica. Acho que será conveniente a criação de incentivos que levem a iniciativa privada a se interessar por essa atividade.

O setor de maior atualidade e onde já vimos trabalhando, apesar da falta de recursos, é o da prospecção e pesquisa dos depósitos de minerais atômicos. Já conseguimos caracterizar reservas minerais de grande interêsse e, sem dúvida, outras serão descobertas.

Estou certo de que poderemos fazer grandes progressos, se criamos um centro de pesquisas científicas e industriais devidamente equipado e reunirmos nêle o melhor da inteligência brasileira voltada para êsse setor, atraindo ainda técnicos estrangeiros que nos venham ajudar. Já me referi ao Centro Nacional de Pesquisas Energéticas, onde devemos aprender a nossa tecnologia atômica ao lado de outras atividades. Deve ser um órgão dinâmico, livre de peias burocráticas e isento de querelas estéreis. Nesse órgão deverá centralizar-se o nosso esfôrço de prospecção e pesquisa geológica de depósitos minerais de interêsse atômico, o estudo da tecnologia de lavra das minas e concentração de minérios, o estudo do tratamento químico-metalúrgico dos concentrados e refino dos compostos básicos para metalurgia, e, finalmente, o estudo da metalurgia dos elementos atômicos. Nêle dever-se-á instalar uma usina-piloto, não só para estudo de melhoramentos dos reatores, como para a produção de isótopos, hoje com múltiplos emprêgos na ciência e na indústria.

Os trabalhos já realizados pelo Conselho Nacional de Pesquisa em Poços de Caldas, São João del Rei, Araxá e no Nordeste, precisam ser completados e orientados em sentido industrial e prático. Os centros de estudos atômicos de São Paulo e do Rio de Janeiro devem ser prestigiados e apoiados materialmente."

N. da R. — Em reportagens anteriores à que motivou a carta, abordamos exaustivamente todos os aspectos do problema, inclusive o da falta de um programa pormenorizado, amplo, inteligente e objetivo de parte dos candidatos. Foi o que criticamos. No próprio opúsculo citado o sr. Kubitschek fala muito mais demorada e objetivamente no petróleo do que em energia atômica. O problema, de resto, não está em dizer ligeiramente o que fazer, mas em programar amplamente o que fazer e "como fazer". E fazer mesmo. Sem verbas, qualquer novo órgão nuclear não conseguirá ir além do que já foi o nosso atual Conselho de Pesquisas; sem mentalidade nova no sistema universitário do país, não formaremos técnicos; com uma Atomobrás não teremos oportunidade de recorrer à experiência e ao capital particular do exterior. O opúsculo revela boa vontade, mas não contribui, parece, para criar no Brasil, a necessária mentalidade atômica e nos comícios públicos falou-se muito em petróleo, não em átomo. O essencial, porém, é que o novo presidente eleito, depois de 31 de janeiro, se anime, na questão do átomo, a ir mais longe do que o foi o então candidato.

INAUGURADAS A "CRECHE" E O RESTAURANTE DO MINISTÉRIO DA JUSTIÇA

No Departamento de Administração do Ministério da Justiça foram inaugurados, ontem, a "creche" e o restaurante, destinados aos funcionários dessa Secretaria de Estado.

Ao ato estiveram presentes o ministro Prado Kelly e diversas autoridades.

UM PROJETO QUE VISA REGULAR O REGIME FINANCEIRO dos institutos e caixas de previdência

O ministro da Fazenda determinou que se transmitam à Secretaria da Presidência da República as informações prestadas pela Contadoria Geral da República a respeito do projeto de lei n.º 624, de 1955, da Câmara dos Deputados, salientando-se, como fêz aquela repartição, a conveniência de ser ouvido o Ministério do Trabalho, tendo em vista que a aludida proposição visa a regular o regime financeiro de organismos subordinados àquela Secretaria de Estado ou sejam os institutos e caixas de previdência social.

PREFIRAM OS GUARDA-CHUVAS COM ARMAÇÃO FERRINI VERIFIQUE A MARCA NA VARETA

Cr$ 75.382.252,00 À DISPOSIÇÃO DA CENTRAL DO BRASIL para pagamento de vencimentos e vantagens aos seus servidores

O ministro da Fazenda autorizou o Banco do Brasil S.A. a, mediante débito na conta "Despesa da União", colocar à disposição da Estrada de Ferro Central do Brasil a importância de Cr$ 75.382.252,00, correspondente a um duodécimo destinado a atender às despesas com o pagamento de vencimentos e vantagens devidos aos seus servidores.

CONCURSO PARA CAPITÃO MÉDICO RADIOLOGISTA DA POLÍCIA MILITAR

Acham-se abertas, até o dia 17 de novembro do corrente ano, na 1.ª Secção do Estado Maior da Polícia Militar do Distrito Federal, situada na Rua Evaristo da Veiga, n. 78, no horário de 08,00 às 17,00 horas, diàriamente, exceto aos sábados, as inscrições do Concurso para admissão de Capitão Médico Radiologista daquela Corporação.

As instruções que regulam o Concurso em tela, foram publicadas no "Diário Oficial" (Seção 1), de 19 de julho de 1955, à página n. 13.938.

DR. A. DE CARVALHO AZEVEDO
DOENÇAS DO CORAÇÃO — Avenida Marechal Câmara, 271 — 8.º andar — 52-1355 — CONSULTAS COM HORA MARCADA.

ALLA COLLETTIVITA' ITALIANA

Il Consolate d'Italia invita tutti e connazionali e le loro Famiglie, le Associazioni italiane e italo-brasiliane a partecipare alla Messa che sarà celebrata il 30 ottobre p.v. (domenica) alle ore 9,30. nei giardini dell'Ambasciata d'Italia, Rua das Laranjeiras, 154, in suffragio ai Caduti per la Patria in tutte le guerre. (51659)

RELIGION

Abel — Geografie de la Palestine, Cr$ 220,00. Allard — Christianisme et Empire Romain. Cr$ 35,00. Allard — Dix leçons sur le martyre Cr$ 32,00. Allard — Histoire des persecutions eu 4.º siecle (vol. II e III) Cr$ 70,00. Amiot — L'Enseignement de St. Paul, Cr$ 84,00. Archambault — St. Francois de Salles, Cr$ 35,00. Blouet — Bienseances religieuse. Cr$ 27,00. Hamon — Vie de St. François de Salles, Cr$ 85,00. Jacquier — Nouveau Testament dans l'eglise, Cr$ 36,00 (2 vol.) — Lehn — La raison regle de moralite, Cr$ 32,00. Misermont — Bienheureuses filles de la Charite d'Arras, Cr$ 27,00. Misermont — Bienheureuse Catherine Laboure, Cr$ 27,00. Mollat — La question romaine, Cr$ 35,00 Dom Quentin — Martyrologes historique du Moyen Age, Cr$ 55,00. Tixeront — Melange de patrologie et d'histoire des dogmes, Cr$ 18,00

Pedidos pelo Reembôlso Postal à Edições Caravela Ltda. Caixa Postal 3651 — Rio de Janeiro. (53879)

GRUPOS DIESEL ELÉTRICOS SEISA Exportação Importação S/A

OPTICA MODERNA ARTHUR JACINTHO RODRIGUES LONGE PERTO LONGE PERTO RUA MÉXICO, 98 C

Dosagem de hormônios-Testes de Thorn, alérgicos, resistência aos antibióticos e à insulina — Hematologia — Bacteriologia — Bioquímica — Tubagens — Vacinas — Metabolismo.
LABORATÓRIO DE ANALISES CLÍNICAS Dr. ALMEIDA CARDOSO.
Largo de São Francisco, 26 (Ed. Patriarca) apto. 1511, das 8 às 18 horas — Tel. 43-8039. (48123)

CAIXA ECONÔMICA FEDERAL DO RIO DE JANEIRO
DEPÓSITOS EM NOME DE CRIANÇAS

Em nome de crianças podem ser abertas na Caixa Econômica Federal do Rio de Janeiro 5 tipos de contas:
a) prazo fixo (juros de 3 a 7% a.a., dependendo do prazo);
b) conta de movimento (juros de 4 1/2% a.a.);
c) condicional (juros de 4 1/2% a.a.);
d) economia própria (juros de 4 1/2% a.a.);
e) escolar (juros de 3% a.a. até 100 mil cruzeiros).

As contas de prazo fixo e de movimento são de tipo bancário comum.

As de economia própria são instituídas por qualquer pessoa para menores de 16 anos, idade em que o titular poderá fazer retiradas. A partir de 12 anos, porém, desde que o menor seja escolar ou exerça qualquer profissão, poderá instituir o depósito por iniciativa própria.

As de economia escolar são abertas nas escolas, com importância mínima de 10 cruzeiros (qualquer idade). São livremente movimentadas pelo pai e, na falta dêste, pela mãe do menor, até que o mesmo complete 16 anos; a partir dessa idade, são movimentadas pelo próprio escolar.

A conta condicional é gravada com a cláusula de sòmente poder ser movimentada pelo titular depois de atingir 16, 18 ou 21 anos, conforme fôr estabelecido pelo instituidor. Em qualquer tempo, e por qualquer pessoa, quaisquer importâncias podem ser depositadas na conta referida, para aumento do depósito, ficando, entretanto, essas importâncias gravadas com a cláusula inicial.

a) JERÔNYMO DE CASTILHO
Secretário Geral
(53884)

Solidariedade a Paulo Bittencourt

Moção aprovada pelo Conselho da Associação Brasileira de Imprensa — A perseguição a jornalistas no Rio Grande do Sul motiva protesto

Recebemos ontem da A. B. I. a seguinte nota:

"Reuniu-se o Conselho Administrativo da Associação Brasileira de Imprensa, secretariado pelo conselheiro Elmano Cruz.

A primeira matéria a tratar-se foi uma moção ridigida nos seguintes têrmos:

"Os conselheiros que assinam a presente propõem seja enviado um telegrama de solidariedade ao Dr. Paulo Bittencourt, diretor do "Correio da Manhã", e nomeada uma comissão para reiterar-lhe, pessoalmente, êsses sentimentos, louvando a sua digna atitude, em face dos deploráveis acontecimentos em que se viu envolvido".

Assinaram a moção os conselheiros srs. Origenes Lessa, jornalista e escritor; Elmano Cruz, secretário do Conselho Administrativo e ministro do Tribunal Superior de Recursos; Luiz Guimarães, presidente do Sindicato dos Jornalistas Profissionais e alto funcionário da Câmara dos Deputados; dr. M. Paulo Filho, diretor do *Correio da Manhã* e procurador do Tribunal de Contas do Distrito Federal; senador Carvalho Guimarães, redator do *Jornal do Brasil*; Aristeu Achilles, redator de *A Gazeta* (São Paulo), presidente da Comissão de Sindicância da A. B. I. e secretário-geral do 6.º Congresso de Jornalistas; dr. Oswaldo de Souza e Silva, vice-presidente da A. B. I. e diretor da *Ilustração Brasileira* e presidente da *O Malho*; dr. Oswaldo Libero de Miranda, redator do *Bureau Interestadual de Imprensa* e alto funcionário do Departamento de Correios e Telégrafos; Carvalho Neto, redator-chefe de *A Noite*; Gastão de Carvalho; dr. Cristóvão Breiner, jornalista e juiz da 1.ª Vara de Família; Ivo Arruda, diretor do *Bureau Interestadual de Imprensa* e das sucursais de *A Tribuna* (de Santos) e de *A Hora* (Pôrto Alegre); Calheiros Bonfim, redator de *O Mundo*; Vicente Lima, diretor do *Lux Jornal*; Fernando Segismundo, redator do *Diário de Notícias*, professor do Colégio Pedro II e 1.º secretário da A. B. I.; Jamil Sampaio, diretor da *Agência Apla*; José M. Mesplé, redator de *O Globo*; Costa Pinto, secretário do Sindicato dos Jornalistas Profissionais; José Geraldo da Cunha do *Jornal do Comércio*; Otto Sachs, e João de Deus Falcão, redator da sucursal de *A Gazeta* (Vitória) e diretor do Serviço de Comissões da Câmara dos Vereadores.

NO RIO GRANDE DO SUL

A seguir, foi submetida a votos esta outra moção:

"Sete jornalistas no liberal Rio Grande do Sul estão ameaçados pela Lei de Imprensa: Dr. Waldir Borges, J. Maia Neto e Josue Guimarães, respectivamente, diretor, redator-chefe e secretário do matutino *A Hora*, de Pôrto Alegre; e Leonel Brizola e Rafael Azambuja, êstes dois últimos diretores do vespertino *Clarim*, da mesma cidade.

De *A Hora* ainda não estão sob processo o dr. Renato Mottola, diretor-gerente, e capitão Erasmo Nascentes, secretário-geral da redação. Êstes, porém, se têm solidarizado, plenamente, com os seus companheiros de diretoria e tudo indica que serão, igualmente, processados.

O dr. Waldir Borges, ademais de jornalista, é um dos mais destacados advogados do Rio Grande do Sul e deputado estadual, já tendo, porém, aberto mão das suas imunidades para se ver processado.

O dr. Leonel Brizola, deputado federal, que vem de ser eleito prefeito de Pôrto Alegre, engenheiro e parlamentar, dedicando-se ao jornalismo, junto com Rafael Azambuja é diretor e fundador do vespertino "Clarim", de Pôrto Alegre.

Êsses processos todos, que os gaúchos com bom humor estão denominando "Cadeia Maneghetti", são motivados por críticas feitas pelos jornalistas em aprêço, no exercício da sua profissão, ao govêrno do Estado, cujo titular não se conforma com elas, como, também, o deputado Clóvis Pestana, visado nas mesmas censuras.

Propomos, pois, que o *Conselho Administrativo da Associação Brasileira de Imprensa* aprove um voto de solidariedade aos ilustres colegas, gaúchos, ameaçados pela prepotência dos que, valendo-se da autoridade de que são transitòriamente detentores, pretendem ferir, assim, um dos nossos mais legítimos direitos: a liberdade no exercício da profissão jornalística."

Ambas estas moções foram aprovados unânimemente, sendo que, com relação à primeira, foi designada uma comissão composta dos srs. Oswaldo de Souza e Silva, Luiz Guimarães, Libero Oswaldo de Miranda, Jamil Sampaio e Ivo Arruda, incumbida de levar, pessoalmente, cumprimentos ao dr. Paulo Bittencourt, independente do telegrama que lhe será transmitido.

Além dos conselheiros signatários das moções em aprêço, estiveram presentes, dando-lhes aprovação, mais os seguintes: Helena Ferrary (de *O Globo*); *Leal Guimarães*, da direção do *Jornal do Brasil*; Gumercindo Cabral de Vanconcelos, Deodoro C. Lopes, Manoel Lourenço Magalhães e Canor Simões Coelho."

MATERNIDADE DO IPASE inaugurada em Marechal Hermes

O presidente da República visitou também obras novas no H. S. E., em Botafogo e em Jacarèpaguá, onde almoçou — 2.889 apartamentos em construção constituirão verdadeira cidade para funcionários

Transcorrendo ontem o "Dia do Funcionário Público", o presidente da República, em companhia do presidente do Instituto de Previdência e Assistência dos Servidores do Estado, do ministro do Trabalho e de numerosas outras personalidades visitou obras de responsabilidade do referido Instituto. Estêve, primeiro, no edifício da rua Voluntários da Pátria, com 106 apartamentos destinados à venda aos funcionários federais por meio de concorrência pública. Em seguida, no Hospital dos Servidores do Estado, o sr. Café Filho inaugurou a nova torre de elevadores, que, em número de 4, conduzindo mais de vinte pessoas, virão solucionar um dos mais graves entraves ao andamento dos serviços daquele importante estabelecimento hospitalar. No 4.º andar, inaugurou vários serviços médicos especializados, o retrato do dr. Garcia Júnior, ex-chefe do Serviço de Clínica Médica, recentemente aposentado.

NA MATERNIDADE DE MARECHAL HERMES E EM JACAREPAGUÁ

O presidente da República, com sua comitiva e elevado número de pessoas gradas rumou, em seguida, para Marechal Hermes, onde o IPASE fêz construir moderna Maternidade, ao lado do Ambulatório Alexander Fleming. O sr. Café Filho e o ministro do Trabalho, a convite do dr. Raimundo de Brito, desataram o nó da fita simbólica, inaugurando a nova Maternidade. No hall de entrada, o chefe do Govêrno descerrou a placa de bronze comemorativa do acontecimento, assistindo também à bênção da imagem de N. S. de Fátima, oferecida por um grupo de senhoras residentes no conjunto visinho. Percorreu demoradamente tôdas as dependências da Maternidade, sendo, logo depois, homenageado com um churrasco nas obras em andamento na rua Cândido Benício, em Jacarepaguá, onde o IPASE está erguendo notável conjunto residencial, com .. 2.880 apartamentos e demais utilidades de caráter coletivo, em projeto do arquiteto Rafael Galvão. Essa obra segundo informou aos jornalistas o dr. Raimundo de Brito, deverá estar pronta dentro de cinco anos.

A MODERNA MATERNIDADE

A Maternidade de Marechal Hermes foi terminada e montada, dentro do mais alto padrão assistencial, por uma comissão integrada pelos drs. Geraldo José da Rosa e Silva, Henrique Bandeira de Mello, Luiz Moreira da Costa Lima, (êste posteriormente substituido pelo dr. Oscar Formichella) e Adolfo Bergamini Filho. A Comissão nomeada em abril do corrente ano, realizou trabalho meticuloso, equipando a Maternidade com o que há de melhor em matéria de instrumental e instalações hospitalares. A pintura das paredes, com padrões alegres e de côres diferentes em cada enfermaria e dependências diversas, bem como o piso, obedeceram a detalhes de ordem técnica dos mais interessantes. O piso, por exemplo, é constituido por base de resina vinílica. A Maternidade disporá de 65 leitos para parturientes, com cêrca de 70 berços, divididos em três tipos (para normais prematuros e suspeitos). Terá 3 salas de trabalho de parto, 3 ditas de parto, das quais uma para parto cirúrgico.

CAPACIDADE PARA 300 PARTOS POR MÊS

Outros detalhes da Maternidade de Marechal Hermes, que funcionará anexa ao Ambulatório Alexander Fleming, são a instalação de oxigênio central, um gerador elétrico próprio, que funcionará em casos de emergência, sistema de vapor e água quente central. Antes de ser posta em funcionamento efetivo, a Maternidade deverá funcionar "em branco", isto é, sem doentes, mas com seu pessoal todo a postos, durante quinze dias. Será um teste final, definitivo. Segundo informou ao jornalista o dr. Waldir Tostes, o movimento previsto deverá ser de 300 partos por mês. A própria maternidade do Hospital dos Servidores do Estado, que dispõe de 36 leitos, não dá vasão ao grande número de beneficiários de funcionários que dela necessitam. Assim, a nova Maternidade de Marechal Hermes subordinada à Divisão Médica do H.S.E., se constituirá num considerável reforço.

Jornalistas brasileiros cooperam no incremento

dos negócios e do turismo interamericano

Nos escritórios da Braniff no Rio, o sr. Antônio Callado (ao centro) recebe cumprimentos e votos de "boa viagem" do sr. Charles S. South, representante geral da emprêsa no Brasil. À direita, o dr. Hernane Tavares de Sá.

Dois representantes do Brasil, os srs. Antônio Callado e Hernane Tavares de Sá, ambos escritores e jornalistas, juntamente com outras personalidades da Argentina, Bolívia, Chile, Equador, Panamá, Paraguai, Peru e Uruguai, vão constituir a missão que, convidada pela Eastern Air Lines e pela Braniff International Airways, visitará os Estados Unidos, num esfôrço destinado ao incremento dos negócios e do turismo entre êsse país e a América do Sul.

Recentemente, a Braniff Airways estabeleceu, mediante um acôrdo com a Eastern Air Lines, uma linha aérea, direta, ligando Rio de Janeiro e São Paulo a Washington e Nova York.

Os convidados brasileiros deixarão o Rio de Janeiro, hoje, pelo avião da Braniff, juntando-se, em Lima, aos demais representantes sul-americanos. Nos Estados Unidos, em diversas solenidades já programadas, serão recepcionados por destacadas figuras do comércio, da indústria e da Imprensa. Além de Nova York e Washington, visitarão as cidades de Boston, Filadelfia e outras.

NAS COMISSÕES DA CÂMARA

LIBERADOS OS ALUGUÉIS para imóveis comerciais

Inquérito sôbre a situação dos nordestinos deslocados para o Sul — Crédito para a Universidade Rural de Minas Gerais — Facilidades para a instalação da indústria de fabricação de automóveis

A Comissão de Economia da Câmara examinou ontem as emendas oferecidas ao Projeto de Lei n.º 38-B, que prorroga a atual lei do inquilinato.

A principal modificação feita no projeto foi a que diz respeito às locações de imóveis destinados a fins comerciais.

Aprovada uma emenda do sr. Rubens Berardo, ficaram praticamente liberadas essas locações, pois através do arbitramento nas bases em que a lei estabelece, poderão ser elas aumentadas, sem limite algum.

Quanto às locações residenciais ficou estabelecido que para alugueres iniciados em 1-1-51 até 31-12-53 poderia haver um aumento de 20%. Para os alugueres iniciados em 1-1-48 até .... 31-12-50, um aumento de 40%. Para os alugueres iniciados anteriormente a 31 de dezembro de 1947 poderia haver um aumento até de 60% sôbre o aluguel atual.

Dispõe também a lei que é livre a convenção do aluguel dos prédios não alugados na data da publicação da lei, dos que estão sendo ou vierem a ser construídos e dos que vagarem doravante.

Outra emenda aprovada estabelece que o proprietário de prédio comercial efetivamente desapropriado, cuja posse tenha sido requerida judicialmente pelo poder desapropriante, poderá pedir imóvel seu alugado a terceiros, desde que o destine exclusivamente para instalação do seu negócio, indenizando o locatário de importância equivalente ao valor dos alugueres pelo tempo restante da locação, tendo o locatário o prazo de seis meses para a entrega.

PETRÓLEO

Pela sexta vez consecutiva voltou a depor perante a Comissão de Inquérito do Petróleo o cel. Joaquim Ribeiro Monteiro, ex-superintendente da Refinaria de Cubatão. O sr. Croacy de Oliveira, presidente dêste órgão de inquérito pretende acelerar os trabalhos do mesmo a fim de poder entregar as conclusões antes do término da prorrogação concedida pelo plenário.

NORDESTINOS

Instalou-se ontem a Comissão Parlamentar de Inquérito encarregada de investigar a situação dos nordestinos que migram para o Sul. Foi eleito presidente da Comissão o sr. Colombo de Souza, sendo escolhidos vice-presidente e relator, respectivamente, os srs. Aureo Melo e Ayrton Teles. A comissão resolveu convocar o sr. Viriato Saboia, presidente do Instituto Nacional de Imigração e Colonização para depor na próxima quinta-feira.

COMISSÃO DE FINANÇAS

O sr. Pereira Diniz viu aprovado ontem pela Comissão de Finanças, seu parecer favorável ao projeto de lei que autoriza o Poder Executivo a instalar uma linha telegráfica entre dois municípios do Estado de Pernambuco.

O sr. Odilon Braga teve aprovados quatro pareceres. O primeiro ao projeto que autoriza o Poder Executivo a abrir pelo Ministério da Viação o crédito especial de Cr$ 12.869.768,10. O segundo ao que concede isenção de impostos e taxas aduaneiras para material doado à Confederação Evangélica do Brasil. O terceiro ao projeto que concede pensão de Cr$ 3.000,00 à viúva de Monteiro Machado, funcionário do Ministério da Agricultura e o último ao projeto que autoriza a abertura do crédito especial de Cr$ 9.000.000,00 para a Universidade Rural de Minas Gerais.

Do sr. Mário Gomes foi aceito o parecer favorável ao projeto que concede a pensão de Cr$ 4.000,00 à viúva do funcionário Lúcio Borges Sá e o que autoriza o Poder Executivo a doar a sociedades locais de Arroio do Meio, bens havidos por herança jacente.

Finalmente foi aceito o parecer do sr. Nelson Omegna, oferecendo substitutivo ao projeto de lei que concede isenção de impostos e taxas de importação a equipamentos destinados à instalação da indústria de automóveis no país, desde que não haja similares aqui fabricados.

NA S.B.A.C.E.M., ASSOCIADOS DISPUTAM, EM JUÍZO, OS CARGOS DE DIREÇÃO

Ary Barroso, Vicente Paiva, Silvino Neto e outros agem contra Benedito Lacerda e demais atuais diretores

Os corredores do Palácio da Justiça tiveram anteontem uma tarde de grande movimentação, provocada principalmente pela presença de compositores de músicas populares, associados da Sociedade Brasileira de Autores e Editôres de Música. É que para aquêle dia estava marcada a audiência de instrução e julgamento da ação ordinária que, na 1.ª Vara Cível, Ary Barroso, Vicente Paiva Ribeiro, Herivelto Martins, Joubert de Carvalho, Silvério Silvino Neto, Fernando de Castro Lobo, Antonio Maria Araújo de Morais, Antonio Gonçalves, José Prudente de Carvalho, Lírio Panicali, Sebastião de Sousa Prata, Herve Cordovil, Luiz Landulpho Monteiro, Orlando Monello, Ignacio de Oliveira, José Blota Junior, José Diaferia, Gaudio Vioti, Mário Genari Filho, Paschoalino Melilo, Oscar Silva, Ayres da Costa Pessoa, Jorge Gonçalves David Raw, Augusto Duarte Ribeiro, Ubaldo Sciangula Mangione, Osvaldo Guilherme, Irmãos Vitale Indústria e Comércio Ltda., Editorial Mangione S.A. Uns e outros residentes nesta capital e no Estado de São Paulo, na qualidade de sócios da S.B.A.C.E.M., com sede nesta capital à Rua Buenos Aires, n. 58-A, promovem ação contra Benedito Lacerda, Armando Cavalcanti de Albuquerque, Mário Rossi, Marino do Espírito Santo Pinto, Haroldo Lobo e Felisberto Augusto Martins Filho, todos residentes nesta capital, que formam a atual diretoria.

A ação tem por fim arguir a nulidade e tornar insubsistentes os atos praticados, com infringência de normas estatutárias, na Assembléia de Sócios realizada no dia 9 de abril de 1955, e que importaram em eleição e posse da diretoria, que se encontra ilicitamente administrando os bens e interêsses sociais. São as alegações dos autores.

Entretanto, após a apresentação dos memoriais de autores e réus, o juiz marcou novo dia e hora para a audiência de publicação de sentença, quando será conhecido o resultado da ação intentada, o que se dará no próximo dia 7 de novembro, às 16 horas.

O ESCÂNDALO DA FIBAN

Foram ouvidos, ontem, no cartório da Delegacia de Roubos e Falsificações, no inquérito em tôrno do desvio de divisas de francos franceses. Maria Pérez Rosa e Alvaro Nunes.

Presidiu os trabalhos o delegado Mário Pereira de Lucena, tendo estado presente, também, o promotor Eduardo Moreira Lima, que acompanha o caso, representando o Ministério Público.

NA CÂMARA DOS VEREADORES

Sessão dedicada ao funcionário público

Lida a nota do PSB de respeito e acatamento às decisões da Justiça Eleitoral — Material do Congresso Eucarístico para os favelados da Fundação Leão XIII — Apêlo aos ministros do Superior Tribunal do Trabalho — Os Estatutos dos Funcionários Municipais — Os estabelecimentos de assistência e as subvenções da Municipalidade

Conforme deliberação da véspera, a Câmara Municipal dedicou a sessão de ontem a homenagear os funcionários públicos civis, o ensejo do transcurso do dia da classe. Primeiro orador inscrito e autor do requerimento que propiciou a homenagem, falou o sr. Domingos Dângelo, líder da UDN, que depois de outras considerações formulou apêlo às duas casas e legislativo federal, para que aprovassem tôdas as leis relativas à máquina administrativa da União, em andamento no Congresso.

A senhora Dulce Magalhães, em nome do PDC, aproveitou a oportunidade para dizer que nunca fôra inimiga dos funcionários. E', sim — disse — contrária às aspirações dos protegidos, daqueles que entram para o serviço público através da porta larga da proteção, mas sempre se colocara em defesa dos que não possuem padrinhos e que só conseguiram alguma coisa mediante o esfôrço e o estudo. Outros oradores também teceram elogios aos servidores públicos, tais como os srs. Hélio Walcacer, Indio do Brasil e Gama Filho.

OS ESTATUTOS DOS FUNCIONÁRIOS MUNICIPAIS

Antes de ser encerrada a sessão, a pedido do sr. Cipriano Lima, o vereador Frederico Trota indagou, do presidente, se já havia chegado à casa a mensagem do prefeito dispondo sôbre os novos Estatutos dos Funcionários Municipais, ao que respondeu o presidente negativamente.

APÊLO

O sr. Domingos Dângelo dirigiu apêlo ao prefeito para que mandasse entregar à Fundação Leão XIII o material que serviu ao último Congresso Eucarístico Internacional, para ser empregado na reconstrução de barracos de favelados.

O PSB ACATARÁ A DECISÃO DA JUSTIÇA

O sr. Izaa Izecshon leu a nota do diretório do PSB, na qual o partido proclama a sua decisão de respeito e de acatamento à decisão da Justiça Eleitoral, sôbre os candidatos eleitos no último pleito presidencial.

AOS MINISTROS DO TRIBUNAL DO TRABALHO

O sr. Nelson Salim, em declaração de bancada, formulou apêlo aos ministros do Superior Tribunal do Trabalho para que coloquem na pauta das discussões o dissídio coletivo dos comerciários, que há vários meses se acha pendente de solução naquela Côrte de Justiça.

ÁGUA EM CACHAMBI

O sr. Odilon Furtado Braga pediu a nomeação de uma comissão de vereadores para apurar as causas e as conseqüências da falta de água no subúrbio de Cachambi, sobretudo no conjunto residencial do IAPC ali situado.

OS ESTABELECIMENTOS DE ASSISTÊNCIA E AS SUBVENÇÕES

O vereador Frederico Trota apresentou projeto de lei que manda proibir, a partir de janeiro de 1947, que a Prefeitura conceda auxílio ou subvenções aos estabelecimentos de natureza assistencial que teimem em deixar inscrito, aos olhos de todos, as palavras que possam lembrar àqueles que se serviram de tais organismos, a situação desagradável e vexatória em que viveram na juventude. Essas palavras, segundo o projeto, são as seguintes: orfanato, abrigo, asilo, desamparado, amparo, recuperação, patronato, recolhimento, desvalido, pobre, etc. O representante pessedista indica, na sua proposição, que êsses estabelecimentos terão de arrancar das fachadas tais palavras, sob pena de não lhes serem entregues os auxílios e subvenções.

Depoimento do superintendente das Emprêsas Incorporadas

O deficit mensal de "A Noite" — Outros aspectos da situação do jornal oficioso

Reuniu-se ontem a Comissão Parlamentar de Inquérito encarregada de investigar a situação das Emprêsas Incorporadas ao Patrimônio da União, a fim de ouvir o sr. Odylo Costa Filho, atual superintendente daqueles bens federais.

Diversas regalias teve o sr. Odylo Costa Filho, as quais foram desde o tratamento de V. Exa., dado pelos deputados ao superintendente, até a gravação especial de seu depoimento feita simultâneamente por um gravador da Câmara e por outro da Rádio Nacional.

Leu êle um relatório feito há pouco e enviado ao ministro da Fazenda, o qual serviu de exposição perante os componentes da comissão de inquérito. Era a defesa do ponto de vista de que se deveriam alienar parte daqueles bens da União em favor de certos empregados das emprêsas "A Noite" e "Rádio Nacional". Quanto ao vespertino declarou que o mesmo é deficitário e só conseguiu uma elevação de tiragem, com o impacto emocional da morte de Carmen Miranda. Sôbre êsse deficit foi interrogado no fim, pelo sr. Tenório Cavalcanti. Disse o superintendente que se não houvesse jornalistas presentes não teria dúvidas em dar uma resposta clara. Temia entretanto que uma divulgação do deficit tivesse reflexos sôbre as agências de publicidade. Instado revelou que o deficit sobe mensalmente a Cr$ 1.000.000,00, havendo meses que o mesmo ascende a Cr$ 1.500.000,00.

De 1942 até esta data a União já teve um prejuízo de Cr$ 284.704.000,00 com as Emprêsas, sendo que êste deficit é de Cr$ 198.697.000,00, sòmente com o vespertino "A Noite".

Respondendo a uma pergunta do sr. Chagas Freitas sôbre as charges contra os candidatos à Presidência da República disse que as mesmas visavam a todos os candidatos. Acrescentou que aquela ação era a única que não tinha sido atingida pela sua censura pois considerava uma vitória o fato de ter conseguido a volta daquele caricaturista às colunas de "A Noite". Acrescentou que as caricaturas contra o sr. Ademar não eram sugeridas pelo sr. Café Filho, conforme insinuou o sr. Chagas Freitas.

Aliás o representante carioca, ao terminar a sua exposição pediu à presidência que requisitasse os seguintes documentos:

1 — O memorial enviado ao presidente Linhares, sôbre o qual se baseou o presidente Dutra para baixar o Decreto n.º 9.610. 2 — Texto da consulta feita ao ministro da Fazenda sôbre o critério de avaliação dos bens das Emprêsas. 3 — Memoriais da administração André Carrazoni. 4 — Parecer do consultor Carlos Silva. 5 — Proposta Láfer para o fechamento de "A Noite". 6 — Exposição feita pelo sr. Odylo Costa Filho ao ministro da Fazenda. 7 — Parecer do sr. Haroldo Ascoli sôbre a alienação. 8 — Texto do edital afixado no edifício da "Noite" solicitando sugestões aos empregados. 9 — Aviso sôbre a situação dos empregados estáveis. 10 — Ofícios pedindo instruções ao DASP. 11 — Portarias que discriminam os bens de "A Noite".

O sr. Bias Fortes por sua vez perguntou ao superintendente quais os autores dos Estatutos da nova emprêsa, ao que respondeu o depoente citando os nomes de altos funcionários da "Rádio Nacional" e de "A Noite". Pediu também o representante mineiro que o depoente fôsse outra vez convocado a fim de serem esclarecidos, depois de estudo, outros pontos de seu depoimento.

Respondendo também a um quesito do sr. Georges Galvão revelou o sr. Odylo Costa Filho que existe na Justiça do Trabalho uma ação de empregados de "A Noite", que se pode elevar a alguns milhões de cruzeiros.

REGISTRADO NO T.S.E. O NOVO MEMBRO DO DIRETÓRIO NACIONAL DO P.R.

O Tribunal Superior Eleitoral, em sua sessão de ontem, examinou o pedido a êle encaminhado pelo Partido Republicano solicitando o registro do nome do sr. Artur Bernardes Filho como membro do seu Diretório Nacional, em substituição ao do sr. Daniel de Carvalho.

Depois de examinar o assunto, decidiu o TSE, por unanimidade, conceder o registro da substituição solicitada.

TAMBÉM OS AMADORES TERÃO CASSADAS AS CARTEIRAS

S. PAULO, 28 — O governador Jânio Quadros acaba de estender a medida de cassação de cartas de motoristas também aos volantes amadores. Em despacho do diretor da DST, friza que o motorista amador que tenha prontuário policial não pode dirigir veículos, pois sempre representa um perigo à sociedade. Ordena que os resultados da nova campanha a ser empreendida pela DST lhe sejam comunicados com tôda a presteza. (*M*).

O SR. LINO DE MATO TERÁ DE PRESTAR DEPOIMENTO À POLÍCIA

S. PAULO, 28 — O promotor Nicolau Campos Vergueiro, da 10a. Vara Criminal, exarando parecer no processo aberto contra o prefeito Lino de Mattos por crime de calúnia, o qual acusou o govêrno do Estado de haver propósitadamente esvasiado a represa de Cotia, frizou a necessidade de ser o inquérito devolvido à Polícia para que seja tomado o depoimento do governador da cidade, que considera imprescindível. Pede, ainda, que lhe seja comunicado o dia, hora e local em que terá lugar o depoimento, pois deseja acompanhar essa diligência. Como se sabe, o sr. Lino de Mattos, deixou de atender a vários convites das autoridades policiais, no sentido de que prestasse depoimento. (*M*).

AMEAÇA DE DEPREDAÇÃO EM VITÓRIA

VITÓRIA, 28 (Asp.). A sede de "A Tribuna" encontra-se guardada pela polícia, em virtude de ameaça de depredação, fato que vem causando sensação na cidade.

Originou o caso a "manchete" de hoje do referido jornal, contra o chefe do Executivo municipal, que diz textualmente: "Pereira Franco é patife e Olívio Ploteger também, e, Pereira Franco é o prefeito de Vitória e Olívio Ploteger o seu diretor administrativo".

Todos êsses casos estão surgindo em virtude de na noite de ontem o marchante de nome Randolfo de tal ter procurado o secretário do govêrno e confessado que o prefeito havia forçado os marchantes a assinar um documento afirmando que o jornalista Fernando Costa, diretor de "A Tribuna", estava fazendo a campanha contra o aumento da carne para demitir o prefeito, mas que após garantir seu intento, voltaria a defendê-lo.

A confissão de Pandolfo foi ouvida pelo próprio diretor de "A Tribuna" e pelo jornalista Plínio Marchini, redator do matutino "O Diário".

O MINISTRO DA FAZENDA DEU PROCURAÇÃO À CAIXA ECONÔMICA

O ministro da Fazenda, sr. Mário Câmara, entregou procuração à Caixa Econômica Federal do Rio de Janeiro para receber no Tesouro Nacional seus vencimentos, depositando-os em conta de cheques, de livre movimento.

avevita
RAÇÕES PRENSADAS
MOINHO FLUMINENSE S. A.
R URUGUAIANA, 118 - LOJA
Tel. 43-3906 - Rio de Janeiro)

Juracy Fortunato e seu marido Gregório promovem ação judicial contra o ex-sócio Amando Fonseca

O réu nega-se a cumprir o combinado

Acham-se conclusos com o juiz da 1.ª Vara Cível desta capital, os autos da ação ordinária que Juracy Lencirra Fortunato, assistida de seu marido Gregório Fortunato, move a Amando Fonseca, íntimo e parceiro da guarda negra do Catete, candidato a vereador fracassado. Atualmente, depois de enriquecer, é co-proprietário, juntamente com Juracy, de um Mercadinho em Copacabana, objeto da ação.

Essa ação tem por fim obrigar o réu a "assinar a escritura definitiva de cessão", relativamente aos "direitos e ação sôbre metade ideal da Loja n.º 2 e respectiva cota 0,060 (sessenta milésimos) do terreno do Edifício sito à Av. N. S. Copacabana, 454, nesta cidade, pelo preço de Cr$ 777.000,00", conforme escritura lavrada em Ofício de Notas desta cidade do Rio de Janeiro. Anteriormente notificado, não quis cumprir o contrato. Daí êste novo processo.

Dentro de quinze dias o juiz daquela Vara deverá baixar os autos a Cartório com o despacho saneador.

APREENSIVA A LAVOURA COM AS BAIXAS NO PREÇO DO ALGODÃO

Está a indústria de fiação suprida para vários meses — Comparação de preços nas cotações de ontem e de igual dia do mês

Os círculos econômicos estão se preocupando com as acentuadas baixas no mercado do algodão disponível e a têrmo para o futuro, cujas quedas, nestas últimas semanas, têm sido ininterruptas, aliás, desde o malogro da projetada reforma cambial. Como é sabido, os estudos feitos pelo sr. José Maria Whitaker, no sentido de adotar no país uma nova reforma cambial, abria grandes possibilidades para a exportação do algodão e outros produtos que desfrutariam um câmbio completamente livre.

Analisando certos ângulos do problema, líderes da cotonicultura de São Paulo frisaram que, coincidindo essa baixa com a época do plantio do algodão, as entidades algodoeiras já manifestaram a sua apreensão pelo reflexo da situação, que poderá influir no ânimo do lavrador, provocando corte na área a ser plantada. Por outro lado, pelo que se pode deduzir nos meios algodoeiros, a indústria de fiação e tecelagem está com seus suprimentos feitos para vários meses, a preços consideràvelmente mais elevados, pelo que, de um modo geral, não podem tirar partido da situação, uma vez que se lhe torna inconveniente, sob o ponto de vista da baixa que afeta todos os setores do comércio, não sòmente do algodão em bruto como do mercado de fios e tecidos. Pelo quadro abaixo poderá o leitor aquilatar as baixas que se vêm verificando no mercado. Através das cotações do fechamento de ontem, foram as seguintes, comparadas com as cotações do dia 27 do mês próximo passado:

PREÇO POR ARROBA

Meses	27 de setembro	27 de outubro
Dezembro	507,00	423,00
Março	532,35	462,00
Maio	517,50	460,00
Julho	516,30	465,00

(Transcrito do "Diário de São Paulo" de 28-10-55.)

(53286)

Quinzena do Jornalista

O Sindicato dos Jornalistas Profissionais do Rio de Janeiro celebrará, a partir da próxima têrça-feira, as solenidades comemorativas da Quinzena do Jornalista. Foi escolhido patrono da efeméride, o falecido jornalista Heitor Beltrão.

O programa elaborado pela diretoria do Sindicato é o seguinte:

Têrça-feira — às 18 hs. — Sessão solene na sede do Sindicato. Recepção e coquetel; Quarta-feira — às 10 hs. — Missa de Requiem na Igreja de S. Francisco de Paula, por alma dos jornalistas falecidos. Celebrante: Monsenhor Antonio Gonçalves de Rezende; Quinta-feira e Sexta-feira — Campanha de sindicalização. Visita de homenagem aos jornais cariocas; Sábado — Almôço de confraternização em homenagem ao presidente da Federação Nacional dos Jornalistas, sr. Luiz Ferreira Guimarães. Inscrição no Sindicato. Local a ser anunciado oportunamente; Segunda-feira — Festa dos veteranos na sede do Sindicato. Coquetel; Têrça-feira — Concêrto Sinfônico. Local e hora a serem anunciados oportunamente: Quarta-feira — às 18 hs. — Encerramento do Curso de Capacitação Jornalística na sede do Sindicato. Coquetel; Quinta-feira — às 15 hs. — Visita de homenagem às organizações co-irmãs. Concentração na sede do Sindicato; Sexta-feira — Excursão à Cidade do Aço — Volta Redonda. Almôço no Hotel Bela Vista. Inscrições no Sindicato. Partida: Estação Rodoviária — 8 horas. Regresso: 18 horas; — Sábado — às 15 horas — Programa Cesar de Alencar; Segunda-feira — às 18 hs. — Encerramento da Quinzena na sede do Sindicato. Festa da Amizade."

FOI CONHECER OS FAMOSOS REBANHOS UBERABENSES

Esteve no Triângulo Mineiro o sr. Munhoz da Rocha

Estêve, ontem, em Uberaba, o ministro Munhoz da Rocha. O titular da Agricultura, que não pudera assistir à última Exposição de Animais ali realizada há poucos meses, atendendo, agora, a convite da Sociedade Rural do Triângulo Mineiro, concretizou o seu antigo desejo de pôr-se em contacto com os pecuaristas da região.

Durante a breve permanência do Ministro em Uberaba, conheceu os rebanhos de gado das raças indianas — Gir, Nelore, Guzerá o da famosa Indubrasil — ali em franco desenvolvimento. Com os criadores da região trocou impressões sôbre diversos assuntos ligados à pecuária, relativos ao fomento e exploração daquelas raças no país, ao registro genealógico dos plantéis, etc.

Ontem mesmo o sr. Munhoz da Rocha retornou ao Rio.

BALEADO PELO INQUILINO

Pedro José de Pinho, de 37 anos, casado, estucador, proprietário de dois barracos no Morro do Cruz, mora em um dêles e o outro alugara Antônio Saldanha, o qual, há vários meses, está atrasado no aluguel.

Na noite de ontem José foi cobrar o inquilino, pedindo-lhe que lhe pagasse pelo menos um mês. Antônio acabou ofendendo o senhorio e, em meio à forte discussão, sacando de um revólver desfechou-lhe um tiro que o atingiu no tórax. O agressor fugiu, e, a vítima, com um ferimento transfixante, foi levado para o Hospital Sousa Aguiar, onde ficou internado em estado grave. O comissário de plantão no 17.º Distrito Policial, registrou a ocorrência, após o que tomou as providências que se faziam necessárias.

O INSTITUTO DOS ADVOGADOS BRASILEIROS CONTRA O FECHAMENTO CONTINUADO DO FÔRO E DOS OFÍCIOS DE JUSTIÇA

O Instituto oficia às autoridades judiciárias locais

No Instituto dos Advogados Brasileiros, um dos seus membros, o advogado Plínio Doyle, apresentou uma indicação, em dias do corrente mês, em que censurava os últimos atos da atual direção do Tribunal de Justiça do Distrito Federal, que tem determinado, seguidamente, o fechamento do Fôro e dos Ofícios da Justiça desta capital.

Alegou o autor dessa proposição, que a aplicação dessas medidas tem trazido prejuízo considerável para as partes não só em litígio, mas mesmo àquelas que estavam para ingressar em Juízo ou ainda para regularizar um documento ou efetivar um negócio, mediante um contrato. E o fechamento indiscriminado do Fôro e seus Ofícios, de um certo tempo para cá só tem acarretado inconveniências, perda de tempo e atraso para o serviço judiciário em geral, cujos processos se acumulam, com evidente menosprêzo pelo direito dos interessados.

A moção foi, finalmente, aprovada em sessão daquele sodalício. Do que resultou a remessa de duas comunicações nesse sentido: uma ao presidente do Tribunal de Justiça, desembargador Miguel Mário de Serpa Lopes, e outra ao desembargador corregedor Mem de Vasconcellos Reis.

Não se sabe até aqui as providências tomadas por aquelas duas autoridades judiciárias. Apenas que nos próximos dias 1 e 2 de novembro, o Fôro vai, realmente, cerrar, mais uma vez, as suas portas.

PREÇO DE ASSINATURA do "Correio da Manhã"

Ao público em geral e, em particular, aos nossos assinantes e agentes do interior, avisamos que, em conseqüência do reajustamento do preço da venda avulsa aos domingos, as assinaturas também foram majoradas.

A partir de 1.º de novembro, vigorará a seguinte tabela:

CAPITAL E INTERIOR

Ano	Cr$ 300,00
Semestre	Cr$ 180,00

CORREIO DOS ESTADOS

Continua em ascensão a receita geral do Estado de São Paulo, que atingiu em setembro último a cifra de Cr$ ...... 12.091.649.000,00, dos quais Cr$ 1.514.873.000,00 correspondem a êsse mês e constituem o mais elevado índice mensal já registrado êste ano. Isso significa que a arrecadação de 1955 é 22,2% superior à verificada nos nove primeiros meses de 1954, quando foram recolhidos Cr$ 9.895.278.000,00.

A Capital contribuiu, no movimento global, com 56,9%, índice inferior ao registrado na mesma época de 1954, que foi de 59,6%. No último mês de setembro essa cota de participação foi de 55,1%, ou seja, a mais baixa dêste ano, idêntica à do mês de julho. Vê-se, portanto, que vem sendo apreciàvelmente incrementada a arrecadação do Interior, como se pode notar pela simples comparação dos totais correspondentes às diversas regiões fiscais em 1954 e 1955. A comparação é inteiramente favorável a êste último, observando-se, ademais, que o menor índice de incremento é o da Capital (16,6%); nas demais zonas, os aumentos variam entre 27% e 43,1%.

O impôsto de vendas e consignações continua a representar a maior fonte de renda do Estado, correspondendo a quase três quartos do total, ou seja, 8.910 milhões. Ainda no mês de setembro aquêle tributo ultrapassou o índice de três quartos do total mensal, já que propiciou mais de 1.143 milhões de cruzeiros. (Asp.)

CEARÁ

MÁQUINAS DE COSTURA PARA INDUSTRIÁRIOS CEARENSES — O Serviço Social da Indústria, acaba de receber de São Paulo mais 20 máquinas de costura, para entregá-las a beneficiários inscritos no seu Serviço de Ação Social mediante vantajoso financiamento.

Após o encerramento das inscrições, previsto para o dia 31 de outubro, será procedida a escolha dos beneficiários. A entrega das máquinas será feita depois de um inquérito social, cuja finalidade é selecionar, entre os inscritos, os vinte que obterão maiores vantagens com a aquisição das mesmas. Os inscritos deverão contar ainda 2 anos de casa, no mínimo, e ter, dos respectivos empregadores, autorização para o desconto, na fôlha de pagamento, das mensalidades correspondentes às prestações das máquinas. — (Corresp).

MINAS GERAIS

COSME E DAMIÃO — De acôrdo com declarações do comandante da Polícia Militar de Minas, esta corporação dentro em breve auxiliará o serviço de policiamento de Belo Horizonte, à semelhança dos "Cosme e Damião" da capital federal. — (A.N.).

HOMENAGEM — A principal artéria de Itanhandu recebeu o nome de "Avenida Professor Brito", em homenagem a um dos mais dedicados didatas do município. Falaram diversos oradores enaltecendo a figura do homenageado, os srs. Alexandra Manoel e Vicente Moreira da Silva, ex-alunos; Isaac Ferreira, pela classe operária; dr. José P. Scarpa, pela sociedade local; o promotor público, dr. José Neves da Rocha, em nome da Justiça; Celso Bitati, pelas instituições religiosas, e os alunos Reinaldo Delfim de Almeida e Ricardo Hoffman, em nome do Colégio Sul-Mineiro, e em nome do Grupo Escolar Felipe dos Santos, o menino Henrique Perroni Scarpa. O homenageado, que se encontra enfêrmo, foi representado pelo dr. Mauro Cunha, também ex-aluno, porém os homenageantes desejavam prestar a homenagem pessoalmente, e imediatamente realizaram um desfile à residência do professor Brito, onde consumaram o intuito. — (Corresp.).

PERNAMBUCO

EXPOSIÇÃO — Está sendo esperado, em Recife o ministro da Agricultura, sr. Munhoz da Rocha, que vem participar das festas de encerramento da Quinta Exposição Nordestina de Animais e Produtos Derivados, ora em realização aqui. — (Asp.).

PIAUÍ

AUMENTO ILEGAL — O governador do Estado acaba de receber longo parecer de autoria do jurisconsulto Carlos Maximiliano, sôbre a legalidade do ato do colendo Tribunal de Justiça que elevou os vencimentos dos seus funcionários.

No curso do parecer, o jurista em aprêço, depois de longas considerações, conclui por declarar ilegal o ato do Tribunal. Diante da meridiana clareza do parecer, vários funcionários que se enquadravam nos benefícios da resolução citada resolveram desistir de bater às portas da Justiça. — (Asp.).

D.E.R. — O Poder Legislativo aprovou, em sessão de ontem, a lei oriunda de mensagem do governador do Estado, criando o Departamento Estadual de Estradas de Rodagem e dando outras providências no setor rodoviário. — (Asp.).

RIO GRANDE DO SUL

CONVENÇÃO — Pôrto Alegre será sede da X Convenção Brasileira de Farmacêuticos a realizar-se de 10 a 17 de dezembro vindouro. O referido conclave tem o patrocínio da Federação das Associações Farmacêuticas do Brasil, entidade que congrega e orienta tôdas as associações farmacêuticas nacionais. — (Asp.).

LOTERIA — Pelo governador do Estado foi encaminhado à Assembléia Legislativa um projeto de lei, propondo a abertura de créditos suplementares no valor global aproximado de dez milhões de cruzeiros, dos quais nove milhões se destinam ao pagamento de prêmios pela Loteria do Estado. — (Asp.).

INQUÉRITO DO TRIGO — A Assembléia Legislativa estêve reunida, extraordinàriamente, ontem à noite, a fim de ouvir a leitura do relatório da comissão de inquérito sôbre o comércio e a industrialização do trigo gaúcho.

O relatório, lido pelo deputado Mário de Lima Beck, consta de mais de cem páginas datilografadas e expõe tôdas as irregularidades apuradas, terminando por pedir o encaminhamento do processo ao procurador-geral do Estado, a fim de que sejam apontados os responsáveis. — (Asp).

SÃO PAULO

ORÇAMENTO — Em regime de urgência, foi aprovado ontem na Assembléia Legislativa, em primeira discussão, o projeto de lei nº. 642, dêste ano, de autoria do Executivo, dispondo sôbre a proposta orçamentária para o exercício de 1956, que fixa a despesa do Estado em 25 bilhões e 100 milhões de cruzeiros e orça a receita em 23 bilhões e 150 milhões de cruzeiros, acusando assim um "deficit" previsto de 1 bilhão e 950 milhões de cruzeiros. — (Asp.).

PILHA ATÔMICA — O professor Alípio Corrêa Neto, reitor da Universidade de São Paulo, em declarações à reportagem, informou que o Govêrno do Estado entrou em negociações para a aquisição de uma pilha atômica, o que colocará São Paulo na vanguarda do campo da pesquisa atômica em tôda América do Sul. Essa pilha, uma vez adquirida, será instalada na Cidade Universitária, que se acha em construção no distrito de Butantan. — (Asp.).

DIRETOR DA CAIXA ECONÔMICA — Empossou-se no cargo de diretor da Caixa Econômica Federal de São Paulo o sr. Francisco Glicério de Freitas, recentemente nomeado para a vaga aberta com o falecimento do sr. Artur Antunes Maciel. — (Asp.)

50 ANOS DE SERVIÇO — Numerosos funcionários públicos que acabam de atingir 50 anos de serviços prestados ao Estado vão receber os prêmios instituídos por lei, em cerimônia no Palácio dos Campos Elíseos, sob a presidência do governador Jânio Quadros. Os prêmios variam de 50 mil a 150 mil cruzeiros, conforme a carreira a que pertença o funcionário beneficiado. — (M).

RAMAL FERROVIÁRIO — Segundo comunicado do secretário da Viação ao governador Jânio Quadros, poderá ser inaugurado em princípios de janeiro do próximo ano, o assentamento de trilhos do ramal ferroviário de Dourados, de Presidente Prudente a Pontal, os quais deverão atingir a barranca do Rio Paraná em março de 1957. Frisa mais que estão sendo aguardadas 5 mil toneladas de trilhos, a serem entregues pela Cia. Siderúrgica Nacional. Serão ainda utilizados na obra os trilhos da Estrada de Ferro Araraquarense, que estão sendo retirados pelo alargamento da bitola. Despachou o govêrno dizendo que deseja estar presente ao ato, que deverá ser realizado até 10 de janeiro vindouro, "dado o alto significado que o ato tem na economia paulista". — (M.).

CONSOLIDAÇÃO — Na última reunião das diretorias da Federação das Indústrias do Estado de São Paulo, foi aprovada uma moção de solidariedade e aplauso ao sr. Carvalho Pinto, secretário da Fazenda, pelo magnífico trabalho prestado ao Estado, efetuando acôrdo que consolida as divisas para com o govêrno da União, extensivas aos srs. ex-ministro José Maria Whitaker, Teodoro Quartim Barbosa e Cilon Rosa, que o secundaram e o apoiaram naquela tarefa. Resolveu-se que, além de ser dado conhecimento dessa decisão aos interessados, fôsse oficiado ao governador nesse sentido. — (M.).

PROTEÇÃO AO CRÉDITO — Instalou-se ontem na Associação Comercial o Serviço Central de Proteção ao Crédito, que tem por objetivo zelar pelos interêsses das lojas que vendem pelo sistema crediário. Ao mesmo tempo foi eleito o conselho consultivo, constituído de representantes de firmas, que dirigirá o novo órgão pelo período de dois anos. — (Asp.).

VISITA PRESIDENCIAL — Está sendo esperado em São José dos Campos, no dia 5 de novembro próximo, o presidente Café Filho. Deverá o chefe do Govêrno assistir à inauguração de uma indústria de telefones aqui estabelecida. — (M.).

DÍVIDA
Cobrança rápida.
Tels.: 52-4790
e 42-3734.
(54703)

ATAQUES EPILÉTICOS
Vários enfermos atacados dêsse terrível mal, dando 2 a 5 ataques diários, ficaram completamente restabelecidos na clínica privada do professor Américo Valério, da Faculdade de Medicina do Rio de Janeiro, depois de terem feito uso durante três meses do conhecido medicamento Antiepiléptico BARASCH. Essas pessoas há 48 meses não fazem uso do medicamento, sem apresentar, contudo, a mais ligeira manifestação da moléstia. O Antiepiléptico BARASCH é de ação pronta e eficaz, fazendo desaparecer gradativamente e de maneira definitiva os ataques epilépticos. Vende-se nas farmácias e drogarias, ou pelo reembôlso. Caixa Postal 4104 — Rio.
(42265)

ADMINISTRAÇÃO DE IMÓVEIS E CONDOMÍNIOS
• ZÊLO
• PRESTEZA
• IDONEIDADE
Imobiliária LIF Ltda
AV. N. S. COPACABANA, 461
2.º and. (de frente) Grupo 201
tels. 37-4635 - 57-4515

DE MINAS:

— Todos querem ser donos da vitória de Juscelino
— Restrições da UDN à formação de novo partido
— Deputado e líder sindical disputam o operariado de Nova Lima
— "Rio 40 Graus" — a Assembléia de Minas contra o cel. Cortes

W. M.

BELO HORIZONTE, 27 (Sucursal) — Começou na Assembléia o julgamento do comportamento dos deputados estaduais e líderes interioranos em face das eleições passadas. Votações-surprêsas em alguns municípios, derrotas de Juscelino onde o PSD é majoritário ou de Juarez onde a UDN domina estão sendo agora levadas ao debate público para as explicações possíveis. O cônego Aurelio Mesquita de Pouso Alegre, ex-deputado estadual, está em situação difícil para explicar como é que Juscelino foi derrotado em sua terra quando o PR e o PSD unidos são majoritários; os dirigentes partidários do Pará de Minas (terra de Valadares), Leopoldina (núcleo de Carlos Luz) estão sendo chamados para explicar razões da votação de Juscelino inferior à que deveria ser, segundo a posição dos partidos que o apoiaram. Na maioria dos casos explica-se o fato de votações pequenas pelas divergências locais do PR com o PSD. Ainda que unidos no plano estadual e federal a luta municipal permanece e quando um dos partidos pende para um candidato o outro para manter a luta com o adversário esquece os compromissos da direção superior e apóia outro candidato que não o do seu partido. Assim se explicam os 140 mil votos de Ademar quando o PSP é inexpressivo no Estado.

Elementos do PSD e do PR onde são adversários se dividiam: um grupo ficava com Juscelino e o outro ia com Ademar. Agora que Juscelino venceu todos querem se apresentar como donos da vitória e ninguém, do PR ou PSD, quer ouvir dizer que votou contra.

O GRANDE PARTIDO DA OPOSIÇÃO

Vem sendo coordenado entre deputados estaduais e diretórios municipais movimento para a formação do "grande partido" da oposição que aglutinaria as fôrças que apoiaram o general Távora. O movimento encontra sérias resistências em todos os partidos, com os elementos extremados, e isto poderá levar o trabalho a fracassar. Deputados da UDN, dirigentes do Partido Socialista e Democrata Cristão mostraram a impraticabilidade da fusão de partidos de objetivos diferentes. O máximo que se poderia obter seria a formação de uma coalizão mantendo unidos aquêles que estiveram com Juarez. Há também e principalmente, o problema da liderança. Este movimento naturalmente colocaria o brigadeiro Eduardo Gomes em segundo plano levando Juarez para a crista dos acontecimentos novamente. E é grande o número de udenistas que não conseguiram entusiasmar-se como ex-chefe da Casa Militar do Catete e acham que o brigadeiro deve continuar a ser a bandeira do partido.

Nestes poucos dias deverá ser esclarecido a êste respeito a posição do Diretório Estadual da UDN que vai reunir-se com o sr. Milton Campos para tratar da questão. Além do problema da formação do novo partido será analisada ainda a possibilidade do lançamento de uma nota explicando a posição udenista em face da batalha judiciária para "sanear" o pleito ou o acatamento ao resultado das urnas.

Recrudesce nos setores da UDN a antiga divergência dos srs. Magalhães Pinto e Pedro Aleixo. E' uma disputa antiga e marcada por dois tipos políticos diversos. Enquanto o sr. Magalhães Pinto é hábil articulador, permitindo concessões e permeável a entendimentos, o sr. Pedro Aleixo lidera um grupo intransigente que não admite composições. Não há, contudo, possibilidade visível de uma cisão grave no partido. A disputa permanece sempre mas todos ficam dentro da linha do partido. Pedro, radical, Magalhães moderado.

A GREVE BRANCA DE MORRO VELHO

A recusa do pagamento da taxa de insalubridade pela Cia. de Morro Velho aos seus operários, em face do laudo do diretor da Divisão de Higiene do Trabalho, levou um grande número de trabalhadores do subsolo a fazer a greve branca. A denúncia do fato foi feita pelo próprio presidente do Sindicato dos Mineiros, sr. José Nilo do Rosário, que condenou o método empregado, quando a entidade da classe se empenha pelos caminhos legais em obter a aprovação do parecer do diretor da Divisão de Higiene do Trabalho do Ministério. O líder operário José Nilo em entrevista censurou aquêles que fazem a greve branca.

O caso origina-se da luta do deputado Valdomiro Lôbo (eleito na legenda do PTB) com o sr. José Nilo. O deputado procura enfraquecer a influência do dirigente sindical do operariado e articulou elementos para cruzar os braços numa atitude que foi repudiada pelo Sindicato que esgotará os meios legais para que se reconheça a existência da insalubridade em determinados locais de trabalho da mina.

A ASSEMBLÉIA COM "RIO 40 GRAUS"

O grupo de produtores e atores de "Rio 40 Graus" estêve em Belo Horizonte e fêz duas exibições privadas do filme. Uma no Palácio da Liberdade para o governador e outra no cine Acaiaca para jornalistas e deputados estaduais. Como conseqüência da exibição o deputado Teófilo Pires apresentou indicação à Assembléia para que os parlamentares manifestassem sua estranheza pela interdição da película e se dirigissem às autoridades federais pedindo a reconsideração da atitude do cel. Menezes Côrtes. A indicação foi aprovada por unanimidade.

DE SÃO PAULO:

— O soco na ordem do dia
— Escândalos na Câmara Municipal
— Desfalque de dez milhões na Prefeitura de Guarujá
— Champanhota: polo e esgrima
— Semana Mário de Andrade

R. P.

SÃO PAULO, 28 (Sucursal). O sôco está na ordem do dia. Socos na Assembléia, socos na Câmara. Com uma diferença: os sopapos que o deputado Pinheiro Júnior levou na Assembléia do deputado Bento Dias Gonzaga foram, como diria o espadachim Magalhães, "para lavar a honra". O "show" da Câmara foi mais feio.

Vamos aos dois casos. Primeiro o mais brando, o da Assembléia, onde a compostura, se bem que não a desejada, é pelo menos melhorzinha do que a da Edilidade, onde se reúne a fina flor do cafajestismo parlamentar (com aquelas tradicionais brilhantes excessões). Estava em votação o veto total do governador ao projeto do sr. Pinheiro Júnior fixando em 33 horas semanais o trabalho do funcionalismo. O funcionalismo é a grande chácara eleitoral do sr. Pinheiro Júnior (P.S.D., apoiou Ademar no último pleito), que foi eleito em três legislaturas seguidas, respectivamente por 5, 7 e 16 mil votos. Um colégio que não pode ser negligenciado. Daí o interêsse do sr. Pinheiro Júnior em conseguir os dois terços (que não conseguiu) para vencer o veto.

O sr. Dias Gonzaga, um dos mais combativos deputados da Assembléia, um caboclo duro de Piracicaba, acabava de romper com o seu partido, o P.S.P., que fizera uma ursada com seu pai nas eleições municipais. Pinheiro queria o voto de Bento contra o veto, mas Bento votou com Jânio. Pinheiro se enfureceu, e ao terminar a votação, já na sala do café, insultou o colega. Mas Bento não gosta disso e gosta ainda menos de bater papo fiado. Fechou o mãozão de duas toneladas e aplicou um direto na bochecha gordinha do advogado dos funcionários.

Já contamos a escandalosa história do aumento dos subsídios, que traz como contrapeso o aumento do jeton e ainda pagamento substancial por comparecimento a sessões das comissões técnicas. Uma marmelada em que o vereador acabará ganhando mais do que o deputado...

Pegaram-se na Câmara o autor das emendas superaumentistas, o Abel de que falamos na correspondência passada, e o sr. Domingos Ruiz, que é contra o aumento. Também aqui venceu o que acha que o crime não compensa. Mas a coisa em plenário mesmo, assistida por tôda a Edilidade, que aliás está acostumada com cenas de cafajestismo, e pelo público.

Na Câmara tudo pode acontecer. O padrão moral é baixo, o intelectual é deplorável. Agora, por exemplo, anda correndo um inquérito policial sôbre suborno de vereadores. E na Tesouraria as coisas andam feias, com uma comissão de peritos contando o dinheiro...

Vai assim o eleitorado paulista aprendendo, no duro, a escolher seus representantes. Vai conhecendo os demagogos. Vai vendo que os que mais gritam e mais prometem são os piores. E vai vendo que aquêle homem do "tipo antigo", quieto, reservado, que fala pouco e trabalha muito, é, afinal, o que mais convém.

GUARUJÁ

E já que estamos tratando de assuntos municipais viremos nossa objetiva para a Prefeitura de Guarujá. O escândalo, por lá, foi também muito feio: o prefeito local, major João Gomes Leite fugiu depois de se apropriar de cêrca de dez milhões de cruzeiros dos cofres municipais

O prefeito eleito, sr. Domingos de Sousa, anda tonto com as perspectivas de uma administração sem recursos financeiros. Estêve com o sr. Jânio Quadros, que prometeu ajudá-lo e que, nesse sentido, enviou ofício ao secretário da Justiça.

POR VIA AÉREA

Amanhã, seguem para o Peru, por avião, os polista de São Paulo. Tudo de avião, até os cavalos. O time representativo de São Paulo está constituído do sr. e sra. Laerte Assunção, sr. e sra. Alfredo Soestini, sr. e sra. Fernando Dhelomme, sr. e sra. Felix Cowarick, sr. Décio Novais.

O cronista social Tavares de Miranda nos informa de que "os decotes e as casacas também irão, porque casaca, no Peru, não é coisa para as traças comerem" como em São Paulo.

GALA DE ARMAS

A Federação Paulista de Esgrima está organizando, com a colaboração de Estevão Molnar (seis vêzes campeão brasileiro e sul-americano) uma festa chamada "Gala de Armas", a realizar-se no dia 27 de novembro, no elegante Estoril (caminho de Santos). Entre os prováveis concorrentes, Giorgio Nigone, Ernesto Trevisan (campeão italiano), Ferdinando Allessandre, Ricardo Vagnotti, André Havei, Dario Marcondes. Do Rio de Janeiro deverão vir para a "Gala de Armas" os majores Enrico Tinoco Marques e Higino Borges (campeão olímpico militar) e os capitães Heitor Soares, Luís Lopes e Aluísio Borges. Ainda da capital federal deverão vir para a festa o sr. Tomás Carrilho e a srta. Maria Helena Carrilho.

SEMANA MÁRIO DE ANDRADE

No dia 4 de novembro terá início a I Semana Mário de Andrade, promovida pelo Centro de Estudos Folclóricos e pelo Grêmio da Faculdade de Arquitetura e Urbanismo da Universidade de São Paulo. Programa: lançamento de uma obra inédita de Mário de Andrade, exibição do filme "A Casa de Mário de Andrade" e conferências sôbre a vida e a obra do escritor.

Plantadores de trigo gaúchos

Regressa a Comissão que veio pleitear a fixação do preço mínimo

Depois de alguns dias de permanência no Rio, retorna hoje ao Rio Grande do Sul uma comissão de triticultores, que aqui estêve tratando da fixação do preço mínimo para a nova safra de trigo, a iniciar-se nos primeiros dias de novembro próximo. Compõem a Comissão, o deputado estadual Romeu Schaiebe, srs. Raimundo Kloeckner, Armando Barleze, de Carazinho; Nilo Bontante. de Ijuí; Alfredo Westphalen (Cruz Alta), Hugo Aloisio, Evaristo Tagliare e Bonfante Euonaspect, de Passo Fundo; Nilo Arioli e Mário Konrad, de Erechim.

Os representantes gaúchos entraram em entendimento com as autoridades do Ministério da Agricultura, a fim de que sejam desimpedidos os armazéns de Pôrto Alegre. Esperam a proibição da entrega de trigo importado no Rio Grande do Sul nos próximos meses, pois se tornaria desnecessário, devendo tais remessas ser enviadas aos portos de outros Estados.

Estão otimistas os gaúchos e esperam uma colheita de mais de três bilhões de cruzeiros êste ano.

VENDEU O FILHINHO

GOA, 28 — Um habitante de Lucknow, por não ter dinheiro para a alimentação de seu filhinho de dois meses, vendeu-o a uma senhora rica de Alahabad, por 70 rúpias, ou sejam, 420 escudos. (*Asp.*).

PUGILISTA TURBULENTO

S. PAULO, 28 — O pugilista Paulo Silva, de 25 anos, que também é motorista, entrou num bar da Avenida Tiradentes acompanhado de duas menores. Jardelino Vieira, proprietário do bar, observando que o "boxeur" praticava atos indecorosos com as duas garotas, repreendeu-o. O pugilista zangou-se e passou a esmurrar Jardelino, que foi salvo pela presença, casual, de uma guarnição da Rádio Patrulha. Paulo resistiu à prisão, e lutou ferozmente com os militares, sendo afinal dominado e levado para o xadrez. (*M*).

O GOVERNO PAULISTA INTERVIRÁ NA CMTC

Condição para concessão do empréstimo pleiteado pela Prefeitura

S. PAULO, 28. O governador Jânio Quadros conferenciou demoradamente com os titulares da Fazenda e da Justiça e com o presidente do Banco do Estado, em caráter reservado, nada sendo adiantado à imprensa.

No entanto, nos círculos chegados ao gabinete do chefe do Executivo tinha-se como certo de que se debatia a questão da consolidação das dívidas da CMTC para com o Banco do Estado. Frisa-se que o govêrno do Estado está disposto, desde que a diretoria do estabelecimento de crédito assim também o entenda, a atender ao reivindicado pela diretoria da concessionária dos transportes coletivos da Capital desde que garantias positivas sejam oferecidas sôbre o cumprimento dos têrmos da consolidação.

Aventa-se até a possibilidade de essa garantia vir a ser a própria direção da companhia, que seria entregue ao Estado, o que, em última análise, representa a intervenção do Estado na emprêsa, mas a única solução possível para a salvação da companhia, que se confessou, com o pedido da consolidação, em situação de insolvência.

DIA DO FUNCIONÁRIO PÚBLICO

A festa no Municipal — Inaugurações na Justiça

No Teatro Municipal, começando às 17 horas, as comemorações do Dia do Servidor Público tiveram um caráter acentuadamente artístico. Antes de se executar o programa organizado, deu-se posse à nova diretoria eleita da Associação dos Servidores Civis. O sr. Armando Bernardes transferiu a presidência ao sr. Ibany da Cunha Ribeiro. Presente o sr. Luiz Simões Lopes, que foi o criador da Associação e é o seu patrono, o novo presidente saudou-o com palavras enaltecedoras. O homenageado agradeceu. E disse, sob aplausos dos que ali se achavam, que três eram as grandes instituições nacionais que haviam elevado o nível do servidor civil da nação: o DASP, que lhe dá a proteção da lei e do direito; o IPASE, que lhe assegura a Assistência Social e a Associação da numerosa classe que lhe proporciona a recreação e o bem-estar coletivo.

Nessa homenagem ao dr. Simões Lopes, o prefeito Alim Pedro se fêz representar pelo seu auxiliar de gabinete Roberto Emir de Mattos.

Depois da cerimônia da posse, seguiu-se a festa artística no palco do Teatro, que estava inteiramente cheio. Aí, então, se executou êste programa: Festa Artística com participação da sua orquestra e do seu corpo de baile com o seguinte programa: Música pela orquestra do Teatro. *Composição Abstrata*, música de Bach, coreografia de V. Veltchek, cenário de F. Pomplona; *Galope Moderno*: música de Ribalovski, coreografia de Denis Grey, cenário de Enrique Peycerê; *Mascarada* música de Kabalevski, coreografia de Tatiana Leskova, cenário de Mário Conde.

NO MINISTÉRIO DA JUSTIÇA

Na manhã de ontem, presentes o ministro da Justiça, sr. Prado Kelly e todo pessoal do gabinete e várias autoridades e chefes de Serviços, foram inaugurados, no 6º andar do edifício da rua Evaristo da Veiga, um restaurante destinado aos servidores daquele Ministério e um berçário para os filhos dos mesmos. No ato inaugural, discursaram, entre outros, o dr. Bento Queiroz, diretor da Administração. Encerrando a cerimônia, falou o ministro Prado Kelly.

NA ASSOCIAÇÃO D[OS] SERVIDORES

A Associação dos Servidores Civis do Brasil comemorou festivamente o Dia do Funcionário Público, ontem transcorrido.

Pela manhã, com grande assistência de associados, teve início a construção da futura praça de esportes da entidade, a ser erguida em Botafogo, na avenida Lauro Muller, seguindo-se logo após o lançamento da pedra fundamental de sua sede social, que será, no gênero, uma das mais completas do Rio.

Às 16 horas realizou-se no andar térreo do Teatro Municipal a sessão solene de posse da nova diretoria eleita para o triênio 1955/58, tendo discursado na ocasião o sr. Luiz Simões Lopes, presidente de honra da A.S.C.B. A diretoria empossada está assim constituída: — Presidente, Ibany da Cunha Ribeiro; Primeiro Vice-Presidente, Orlando Calaza; Segundo Vice, dr. Raimundo de Brito; Primeiro Secretário, Antônio Caetano; Segundo Secretário, Ricardo Greenhalgh; Primeiro Tesoureiro, Armando Bernardes; Segundo Tesoureiro, Antônio Vasques Manso.

Por aclamação dos presentes foram escolhidos como Beneméritos da Associação os srs. Luiz Simões Lopes, presidente da Fundação Getúlio Vargas; ministro Joaquim Henrique Coutinho, presidente do Tribunal de Contas, e o deputado Lopo Coelho.

As festividades programadas pela A.S.C.B. em homenagem ao Dia do Funcionário Público terminaram com uma festa artística naquele teatro, da qual participaram a Orquestra e o Corpo de Baile do Municipal.

NA CÂMARA DOS...

(Conclusão da última página)

projeto, haviam cessado tôdas as razões de desassossêgo. Frisou que após a sua aprovação, o ministro da Guerra, general Teixeira Lott, declarara, em entrevista, que estava desanuviado o ambiente. O presidente do TSE afirmara que a cédula única apresentava tôdas as virtudes da cédula oficial, sem os seus defeitos. O assunto fôra superado, até bem poucos dias, quando se restabelecera o clima de golpe, com a imprensa adversa aos candidatos eleitos procurando intranqüilizar o país, asseverando que o pleito se ferira num ambiente de fraude e corrupção. Declarou que a UDN devia rever a sua posição atual e considerou inadmissível que um parlamentar da envergadura intelectual e moral do sr. Aliomar Baleeiro, um professor e um jurista, viesse comparar o 7 de Setembro e o 7 de Abril com essas provocações de subversão e tentativas de golpe.

Intervém, em aparte, o sr. Aliomar Baleeiro declarando que não podia esclarecer a sua tese num simples aparte, comprometendo-se, oportunamente, responder à contra-argumentação do líder do PSD.

Concluindo, o sr. José Maria Alkmin protestou contra o clima antidemocrático de desrespeito à vontade do povo expressa nas urnas e afirmou que o PSD reagirá contra essas tentativas subversivas que partem dos arraiais udenistas.

A POSIÇÃO DA UDN

Por sua vez, o líder da UDN, sr. Afonso Arinos, para contestar, salientou, inicialmente, que tôdas as teses apresentadas pelo seu partido, antes das eleições, sempre foram combatidas pelo PSD, que discordara da emenda parlamentarista como, também, da maioria absoluta. Declarou que não cabia à UDN qualquer responsabilidade direta ou indireta pelo ambiente de tensão e de pressão que antecedera às deliberações do Congresso a respeito da cédula única. Só na hipótese do antagonismo entre os dois partidos, seria possível responsabilizar um dêles por aquela pressão. Frisou que em tôdas as conversações, não apenas com o PSD, a UDN propugnara por três soluções: a cédula oficial, o regime parlamentarista e a maioria absoluta. O sr. Amaral Peixoto lhe declarara que a tese da maioria absoluta lhe parecia uma das soluções que, associada a qualquer outra, poderia restringir o sistema presidencial às suas fontes mais puras. Salientou que, quando fôra à presença do ministro Edgar Costa, já o sr. José Maria Alkmin tivera conhecimento do projeto da cédula única. Mas, ainda que tivesse colaborado na sua feitura, a sua opinião seria meramente pessoal, desde que não consultara seus companheiros de bancada. Mesmo que o líder pessedista houvesse tomado sua opinião pessoal como favorável à cédula única, não poderia torná-la extensiva à UDN.

A IMPUGNAÇÃO

Prosseguindo, salientou que os udenistas não estavam incientes nem desdenhosos da sua responsabilidade, mas tranqüilos, exercitando um dever cívico, um direito que a lei lhes assegurava, ao impugnar, nos tribunais, a validade do pleito, o que não implicava em tentativa de subversão.

Intervém, em aparte o sr. José Maria Alkmin, lembrando declarações do orador à imprensa, que provocaram uma comoção na opinião pública.

Respondeu-lhe o sr. Afonso Arinos que não poderia faltar ao dever de cortezia com os jornalistas que o procuraram, por achar que nada devia ser negado à informação pública.

Aparteou, em seguida, o sr. Leonel Brizola para dizer que não compreendia a atitude da UDN querendo anular o pleito, levantando uma impugnação maciça. Respondeu-lhe o orador que a tese da maioria absoluta só poderia ser levada aos tribunais depois das eleições, como também tinha que aguardar o resultado das urnas a impugnação dos votos comunistas, porque o Supremo Tribunal Federal só se manifestava diante de fatos concretos.

Intervém, de novo, o sr. Leonel Brizola salientando que, se o sr. Afonso Arinos defendesse os seus pontos de vista no Rio Grande do Sul, cairia no ridículo.

Em aparte, o sr. Aarão Steinbruch indagou se a Justiça considerasse improcedentes os recursos impetrados pela UDN, os udenistas acatariam a decisão.

Respondendo, o sr. Afonso Arinos declarou que isto era uma provocação.

LEI ORGANICA DO DISTRITO FEDERAL

Na ordem do dia, o plenário aprovou, em última discussão, o projeto do sr. Sérgio Magalhães que retifica a Lei Orgânica do Distrito Federal, dando a seguinte redação ao art. 13:

"Art. 13. Cada legislatura durará quatro anos, contados a partir de 1.º de fevereiro, devendo a Câmara instalar-se, em sessão legislativa ordinária independentemente de convocação, a 15 de março de cada ano, e funcionar até 15 de dezembro".

Foram aprovadas, ainda, dentre outras, as seguintes proposições: as emendas do Senado aos orçamentos do Tribunal de Contas, e dos Conselhos de Economia, do Petróleo e da Segurança Nacional; o parecer que opina pela remessa das sugestões contidas no relatório elaborado pelo deputado Seixas Dória sôbre o problema do arroz no Vale do S. Francisco à Superintendência do Vale do São Francisco e ao Ministério da Agricultura; em última discussão: o projeto que concede pensão especial de Cr$ 2.500,00 mensais, como auxílio educacional ao menor Luiz Carlos Magalhães, filho de criação do comissário Raul de Campos Gay.

INDÚSTRIA DO VIDRO PLANO

O sr. Armando Falcão encaminhou à mesa três requerimentos de informações. O primeiro à Fundação Getúlio Vargas, indagando se ela tem elementos para realizar um estudo completo sôbre o "trust" ou os "trusts" do vidro plano no mundo e no Brasil. Pergunta que informações possui a respeito da indústria do vidro plano no país e se já realizou algum estudo especial sôbre a atividade de "trust", cartéis, monopólios ou qualquer forma de concentração industrial ou comercial no Brasil. O segundo, formulando as seguintes indagações ao Ministério da Fazenda: qual a organização da indústria do vidro plano no Brasil; que favores oficiais gozam as emprêsas industriais ou comerciais estabelecidas em nosso território, com êste ramo. Composição de cada fábrica de vidro plano, com a relação completa de seus diretores e, se possível, acionistas. Quais os representantes de emprêsas estrangeiras nessas organizações. Em que categoria cambial está colocado o vidro plano e qual o critério que determinou esta colocação. Considera o Ministério que exista, na indústria ou no comércio do vidro plano, "trust", cartel ou qualquer forma de concentração industrial. Qual a oscilação de preços, por metro quadrado, do vidro plano no Brasil a partir de 1940 até hoje. E, o último, ao Conselho Nacional de Economia, perguntando: se a indústria do vidro plano no Brasil está organizada em moldes a facilitar o desenvolvimento da indústria livre de nosso país.

Indaga se esta organização tem características de "trust", cartel ou monopólio.

Finalmente, pergunta qual a oscilação de preços, por metro quadrado, do vidro plano no Brasil a partir de 1940 até hoje.

PRÊSOS OS ASSALTANTES DE JACARÈZINHO

Três perigosos ladrões que, na noite de anteontem, ao serem surpreendidos tentando assaltar o Pôsto da COFAP, de Jacarèzinho, fizeram diversos disparos contra o vigilante municipal Genésio Benedito da Silva, atingindo-o na região orbitária direita, foram presos pelas autoridades do 20.º Distrito Policial. A prisão dos audaciosos delinqüentes foi cercada de lances emocionantes, uma vez que êles, sentindo a aproximação da Polícia, reagiram à bala, sendo finalmente presos depois de esgotada a sua munição. Conduzidos à delegacia, os meliantes identificaram-se como sendo Joaquim Ferreira Leite, de 21 anos, o qual portava uma pistola "Colt" calibre 45; Walter da Silva, que se achava armado com revólver; e Carlos Teixeira Gonçalves, todos sem profissão e residência. Interrogados pela autoridade policial, confessaram a autoria de numerosos assaltos, acusando, como o autor do disparo que feriu o guarda, Genésio Benedito da Silva, um outro comparsa de nome Joaquim Ferreira, o qual se encontra foragido.

Pressão no mercado internacional do algodão

EXPECTATIVA DA VENDA DE UM MILHÃO DE SACAS PELO GOVÊRNO DOS ESTADOS UNIDOS

Providências recomendadas a fim de salvaguardar os interêsses da cotonicultura — Temerosa a classe de que não sejam adotadas medidas em tempo útil

Repercutiu favoràvelmente no Estado, a nota publicada pelo DIÁRIO DE S. PAULO, sôbre a perspectiva de o Brasil não conseguir exportar algodão, pelo menos até o fim dêste ano, se o govêrno federal não encontrar imediata solução para o problema criado no mercado internacional, com a acentuada baixa de 300 pontos. Grande concorrência entre os países produtores, determinou a queda em aprêço, e criou, destarte, uma situação amplamente desvantajosa para o Brasil, que só poderá entrar na concorrência mundial, caso o produto seja transferido da terceira para a quarta categoria, como reivindica a família algodoeira, ou, então, como foi dito, encontre uma solução satisfatória capaz de superar a presente crise.

O comércio ligado ao setor aplicou, na última safra, grandes somas para a aquisição do produto, do lavrador, e isso em virtude de o govêrno federal, em maio do ano em curso, ter passado o algodão da segunda para a terceira categoria. Segundo dados conseguidos pela reportagem, S. Paulo possui cinquenta mil toneladas de algdão para exportar até a entrada da nova safra, e mais trinta mil para o consumo interno; e, o norte do país trinta mil toneladas exportáveis, perfazendo um total de oitenta mil toneladas, que poderão se transformar em divisas tão necessárias ao país. Adverte-se que, caso o problema em pauta não seja solucionado em tempo útil, muito será prejudicado a próxima safra do algodão, cujo plantio se inicia no próximo mês, em virtude de escassear substância econômica no comércio, para fazer face aos financiamentos usuais.

PRESSÃO INTERNACIONAL

Acreditam os círculos ligados à cotonicultura, que as providências solicitadas pela classe têm em vista, promover o rápido escoamento para o Exterior dos remanescentes da safra paulista e boa parte da safra do norte, cujos volumosos "stocks", além de constituirem pesado encargo financeiro para o comércio exportador, poderão se tornar sério impecilho para o próximo empréstimo à lavoura. Acresce ainda que os mercados estrangeiros estão sob forte pressão, com a expectativa de venda de um milhão de fardos de algodão do govêrno dos EE. UU., anunciada para o início do próximo ano. Tanto que o mercado de Liverpóol, que reflete a situação dos mercados consumidores na Europa, apresenta a seguinte situação de suas cotações:

COTAÇÕES DA BOLSA DE ALGODÃO DE LIVERPOOL, EM 20/10/55

MESES	Fechamento Pence, p/libra pêso
Outubro-novembro	31,01
Dezembro-janeiro	28,30
Março-abril	25,18
Maio-junho	24,58
Julho-agôsto	24,13

Acentuam os nossos informantes, que os dados acima evidenciam maior demora na colocação dos nossos excedentes para exportação, redundando, sem dúvida, em notável decréscimo de preço obtido em divisas, o que seria dano lamentável para a situação cambial do país. Dessa forma, acredita a família algodoeira que a transferência do algodão da terceira para a quarta categoria de exportação, surge como uma providência recomendável sob seus mais variados aspectos, em face dos superiores interêsses da nação.

Um dos nossos informantes, manifestando-se sôbre o sistema cambial em vigência, disse que tem êle vários inconvenientes, mas encerra também algumas vantagens, e entre estas está; o ajustamento das taxas à conveniência e à necessidade da exportação, como, neste momento, o caso da exportação do algodão. Há em verdade, conveniência e oportunidade para o govêrno atender essa solicitação da produção e comércio do algodão, nesta difícil oportunidade.

..Transcrito do "Diário de São Paulo" de 28/10/55. (53287)

SUINOVITA
RAÇÕES PRENSADAS
MOINHO FLUMINENSE S. A.
R. URUGUAIANA, 118 - LOJA
Tel. 43-3906 - Rio de Janeiro

COLITES!
Diarréia, má digestão, catarro dos intestinos, flatulência falta de apetite
A LUNGACIBA
com um poderoso tônico amargo, ativa o órgão digestivo, combatendo as diarréias, o catarro intestinal e estimulando o apetite. É um dos produtos mais procurados da
FLORA MEDICINAL
J. Monteiro da Silva & Cia.
RUA 7 DE SETEMBRO, 193-195.
RIO DE JANEIRO
Vendem-se em tôdas as drogarias e farmácias. — Lic. pelo D.S.P. sob o n. 10 em 8-1-1918

Agora, em *nova* onda média: 590 kcs
Rádio Relógio
Ouça a RÁDIO RELÓGIO em sua nova onda média, frequência de 590 kcs: hora certa minuto a minuto, dia e noite, diretamente do Observatório Nacional — Permanente noticiário nacional e internacional — Centenas de curiosidades e informações úteis.
Ouvida no mundo inteiro pela onda curta: 4,905 kcs

REVELA DANILO FITTIPALDI

MESTRE CORDERO É AGENTE DO DEPUTADO CARLOS LACERDA

Um questionário que foi entregue pelo general Maurell ao argentino, dias depois era estampado na "Tribuna da Imprensa" com as respostas de Cordero — Elemento lacerdista lançado no processo para confundir o general — Ernani Fittipaldi jamais conduziu Cordero nem sua espôsa — Nunca apresentou Cordero com o nome de Villegas — Malfussi viajava em aviões da FAB, agora, após a morte do presidente Vargas

Tentando torcer a verdade dos fatos, a "Tribuna da Imprensa", em sua edição de anteontem pretendeu desmentir uma reportagem que havíamos publicado sôbre a vida de Alberto Mestre Cordero. Aproveitando uma entrevista concedida por um senhor que se assina Zacaria Brasil de Oliveira, revelou aquêle jornal que as viagens de Cordero em aviões da F.A.B. foram feitas antes do suicídio do presidente Getúlio Vargas. E acrescentou que o argentino, assim como o seu comparsa Fernando Malfussi, viajara naquela época e em avião da Presidência da República, pilotado pelo major Ernani Fittipaldi, ao tempo ajudante de ordens do presidente. Duas afirmações e duas mentiras.

Cordero ou sua família, jamais viajaram em aviões da FAB, ao tempo do senhor Getúlio Vargas. E mais: Fernando Malfussi viajava em aviões da Fôrça Aérea, *agora*, após a morte do presidente, ou, para ser mais exato, ainda em julho último. Portanto, a confusão que tentaram lançar não encontrou campo propício.

O INÍCIO DA HISTÓRIA

O sr. Danilo Fittipaldi, o homem apontado pelo deputado Carlos Lacerda como suspeito no caso da carta falsa, já depôs perante o general Maurell, e, na noite de ontem, falando à nossa reportagem, historiou todos os fatos, fazendo questão de salientar que lança um repto de honra ao sr. Carlos Lacerda, para que êle comprove qualquer atitude sua que o incrimine no caso em foco.

— Êles aproveitaram um fato ocorrido — disse — com Ignacio Pinedo, para, em tôrno disto, falsearem a verdade e tentarem mistificar a opinião pública. Muita mentira foi dita, porém estou aqui para repor tudo em seus devidos lugares. Foi em fins de julho, ou princípio de agôsto, que telegrafei para o sr. Pinedo, na Argentina, solicitando sua vinda ao Rio, a fim de tratar do negócio dos queijos, negócio êste já investigado devidamente pelo general Maurell. No dia 5 ou 6 de agôsto Pinedo chegou ao Rio, levei-o para o Hotel Novo Mundo e dali, posteriormente para o Embassador. Uma semana mais tarde êle regressou a Buenos Aires. Êste fato, sòmente isto, serviu aos desígnios dos traidores. Pois bem, como já conhecesse Mestre Cordero, de Uruguaiana, onde êle aparecia como fugitivo de Perón, e sabendo-o, pelo menos êle se dizia, homem de negócios, aproximei-o de Pinedo, a fim de êles discutirem a possibilidade.

SURGE VILLEGAS

— Outro fato explorado miseràvelmente por Lacerda — continuou o sr. Danilo — e torcido propositadamente, foi o caso Villegas. Disse o deputado que eu havia apresentado Cordero ao general Maurell com o nome de Villegas. É mentira! O fato se passou de maneira diferente. Cordero, que sempre se apresentou como antiperonista, temeroso que Pinedo fôsse um agente de Perón, pediu-me que o apresentasse a Ignacio Pinedo com o nome de Villegas, pois temia que se sua identidade fôsse revelada, êle passasse a sofrer perseguições. Não vi nenhum mal nisto e fiz a apresentação. Ali "nasceu" o Villegas. Posteriormente, porém, êste fato banal viria a ser deturpado completamente. Mais adiante irei narrar a apresentação ao general Maurell.

— Pois bem — prosseguiu — não bastassem essas mentiras, surgiu outra que pode ser fàcilmente desmascarada. O trêfego deputado fêz publicar pelas colunas de seu jornal que o cachorro que veio de Uruguaiana para Mestre Cordero, foi conduzido pelo seu irmão, major Ernani Fittipaldi, no avião que servia o então presidente Getúlio Vargas. É outra mentira e desafio o sr. Lacerda a que prove isto. Meu irmão jamais conduziu Cordero ou cachorro de Cordero. O que ocorreu é de fácil explicação. Minha senhora encontrava-se em Uruguaiana e, aproveitando uma viajem que o major Celso Macedo fazia ao Rio, veio em sua companhia. Nesta ocasião, Cordero que se encontrava lá, solicitou a ela que trouxesse para sua senhora que se encontrava no Rio, um cachorrinho de estimação. O animal veio com a minha espôsa e foi a própria Hilda, mulher de Mestre Cordero, quem foi à casa de meu irmão, buscar o cachorro. Como se vê a história é completamente diferente.

O sr. Danilo Fittipaldi, quando na noite de ontem, prestava declarações à nossa reportagem

MESTRE CORDERO QUIS DEPÔR

— O caso da apresentação de Mestre Cordero ao general Maurell, — continuou — foi o seguinte: quando eu ouvi pelo rádio, que um cidadão argentino de nome Pinedo estava envolvido no caso da carta, procurei inteirar-me se se tratava de Ignácio Pinedo. Confirmava-se a minha suspeita. Qual não foi o meu espanto, pois eu tinha telegrafado ao homem para que viesse ao Rio, tratar de negócios e êste homem aparecia envolvido nos fatos? Meus colegas de Banco poderão atestar a minha aflição, para que tudo fôsse esclarecido. Ora, como eu havia apresentado Pinedo a Cordero e como já havia feito a apresentação dêste a Fernando Malfussi, comecei a desconfiar de que existia qualquer participação de Malfussi e Cordero, no negócio da carta. Não acreditando de início que fôsse Malfussi, comentei com êste que Cordero poderia estar envolvido. Pois bem, um dia me aparece Mestre Cordero no Banco, e, visìvelmente irritado, disse que soubera que eu comentara o fato, e, como nada tinha com o negócio, desejava ser inquirido pelo general Maurell, para que nenhuma dúvida pairasse sôbre sua pessoa. Aqui faço um parentesis: mal sabia eu que Cordero era um dos elementos de Lacerda e foi jogado no inquérito para confundir o general...

LIGAÇÃO CORDERO-LACERDA

Retomando sua conversação, revela ainda o sr. Danilo Fittipaldi:

— Quando Cordero me disse que desejava depôr, imediatamente comuniquei-me com o general Maurell, que marcou um encontro com o argentino para as 18 horas daquele mesmo dia. Desejava o general que eu também estivesse presente. Foi quando Cordero se apresentou como Villegas ao general Maurell Filho. Aquilo causou-me estranheza. Lembrei-me da apresentação feita a Pinedo. Desconfiado, então, de que Cordero usava mais de um nome, procurei mais tarde o general e, como não o encontrasse, escrevi-lhe uma carta — que consta dos autos do processo — comunicando-lhe que o argentino usava mais de um nome e que eu o conhecia como Alberto Mestre Cordero. Isto não pode ser contestado e o general Maurell está aí para atestar minhas palavras. Mas, se meu espanto com a atitude de Cordero foi grande, maior ainda foi mais tarde, quando comprovei suas ligações com o deputado Carlos Lacerda. Imagine que Mestre Cordero me havia jurado pelo seu filho que não mantinha nenhuma ligação com Lacerda e, dada a fôrça de seu juramento eu acreditara.

— Pois bem — continuou o sr. Danilo — o general Maurell Filho deu a Cordero um questionário para que êle respondesse algumas perguntas. Dias depois eis que o sr. Carlos Lacerda estampa em seu jornal o referido questionário com as respostas dadas pelo argentino. Ali então, foi que me convenci que Mestre Cordero era um agente de Carlos Lacerda lançado ao processo para confundir o general Maurell.

MALFUSSI E A FAB

No final de suas declarações o sr. Danilo Fittipaldi faz estas revelações:

— Quanto ao Fernando Malfussi, nenhuma dúvida tenho de que fôsse um homem da confiança do sr. Carlos Lacerda. Êle mesmo me disse que o coronel Adil de Oliveira, atendendo a pedidos do deputado Lacerda, lhe concedera diversas passagens para Uruguaiana. Como prova de gratidão trouxera do Sul um poncho gaúcho para o referido coronel. Creio que o coronel Adil, querendo ser gentil com o deputado, tenha cedido estas passagens. Uma outra revelação que Malfussi me fêz, e disto há provas nos autos, é que êle iria distribuir exemplares da "Tribuna da Imprensa" em Uruguaiana e, como êsse jornal era antiperonista, desejava contrabandeá-la para a Argentina.

— Eis aí tôda a verdade — concluiu o sr. Danilo — e tudo quanto se disser diferente é pura invencionice. Agora pretendo aguardar os acontecimentos, pois tenho a minha consciência tranqüila. E' provável que minhas declarações sirvam de motivo de explorações, porém, não responderei, pois minha profissão é bem outra...

UM DESAFIO

Junto ao sr. Danilo Fittipaldi, encontrava-se seu irmão, major Ernani Fittipaldi. Não quis fazer declarações à nossa reportagem, porém lançou o seguinte desafio:

— Desafio a quem quer que seja a que prove qualquer das infâmias contra mim assacadas. Os aviões que se encontravam à disposição da presidência da República sòmente saíam com ordens da Subchefia da Presidência. Nunca tive aviões à minha disposição, conforme foi dito. Jamais conduzi Cordero, mulher de Cordero ou cachorro de Cordero. Obedecendo ao regulamento militar, já tomei as providências necessárias a fim de provar que são falsas tôdas as acusações.

Ouça agora a RÁDIO RELÓGIO em sua NOVA onda média, freqüência de 590 kcs. — ou na onda curta, freqüência de 4.905 kcs., transmitindo dia e noite a hora certa, minuto a minuto, diretamente do Observatório Nacional — Notícias nacionais e internacionais — Centenas de curiosidades e informações úteis.

EXPLOSÃO VIOLENTA NUMA PEDREIRA

Atingido por um dos petardos um menino que brincava em sua residência — Em estado desesperador a pequena vítima — Irresponsabilidade do "Blaster" a causa do acidente

Fernando, de apenas 4 anos, filho de Assair Matta, foi internado no Hospital Souza Aguiar, em estado desesperador. Uma explosão violenta na pedreira localizada nos fundos de sua residência, situada na Rua São Miguel, 150, na Tijuca, jogou pelos ares numerosas pedras, indo uma delas, pesando aproximadamente 10 quilos, atingir o menor que se encontrava no quintal de sua casa, brincando despreocupadamente.

IRRESPONSABILIDADE

A pedreira em questão pertence à firma "Materiais de Construção Casa Branca". Fatos dessa natureza não é a primeira vez que sucedem. Os moradores da localidade vivem em constante sobressalto, com a excessiva carga de dinamite empregada na pedreira. Várias vêzes tem sucedido acidentes em que grandes estilhaços são atirados à distância. Muitas queixas têm sido feitas à Divisão de Polícia Política, a quem compete impedir essas irregularidades, não se tendo, porém, conhecimento de qualquer providência. O operário encarregado de medir a quantidade de explosivo, ao ser interpelado pelos queixosos, alega que só recebe ordens de seus patrões.

CARGA EXCESSIVA

Ontem, cêrca das 14 horas, registrou-se nova e violenta explosão, desta feita, ainda mais intensa. Pesadas pedras foram atiradas sôbre as casas nas imediações e, dentre elas, a mais atingida, foi a residência do sr. Assair Matta, que teve a cozinha quase destruída. Fernando que, na sua inocência brincava ao lado do tanque, foi atingido por um dos petardos. Vizinhos acorreram para socorrê-lo, conduzindo-o ao HSA, em estado de choque. Apresenta êle forte contusão abdominal, esfacelamento da perna esquerda, além de outras lesões graves pelo corpo, havendo poucas probabilidades de se salvar.

POLÍCIA

O comissário Laudelino, do 17º Distrito Policial, logo que teve conhecimento do fato, dirigiu-se ao local. Não conseguiu prender o "blaster" encarregado das detonações, ou seus patrões, porque êles haviam se evadido. Contudo, arrolou diversas testemunhas, sendo aberto inquérito para apurar a responsabilidade do fato.

EXPLODIU O CANO DA ESPINGARDA

Matando uma criança e ferindo mais duas pessoas

S. PAULO, 28. Impressionante tragédia se abateu ontem, cêrca das 5,40 horas, no lar do lavrador José da Rocha, 45 anos, residente em Mogi da Cruzes. José da Rocha ganhara de presente, no dia anterior, um cano velho de espingarda, todo enferrujado. Ontem, logo ao levantar-se, pegou o cano e levou-o para a cozinha, onde se achava sua espôsa, Ana da Rocha, 26 anos, com a filha, de 20 meses, ao colo, junto ao fogão, preparando o café da manhã. Também a menina Tereza, de 6 anos, filha do casal, ali se encontrava José da Rocha começou a limpar o cano, colocando-o, seguro por uma torquês, sôbre o fogo. Em dado momento o cano explodiu e uma carga de chumbo, pólvora e granulos de ferrugem, que se achavam encravados em seu interior foi atingirem em cheio a cabecinha da menina de 20 meses, que têve morte instantanea. Parte da carga atingiu ainda Ana da Rocha e a menina Tereza. Desesperado o lavrador conduziu a família em uma caminhonete que lhe emprestou seu visinho, levando-a para a Casa de Misericordia de Mogi. Ali, foi constada a morte da menina de 20 meses, Ana da Rocha e Tereza foram hospitalizadas. (M.)

CONCEDIDO "HABEAS-CORPUS" ao corretor Rodolfo Tabira

S. PAULO, 28 — O Tribunal de Justiça do Estado por decisão unânime, concedeu ontem ordem de "habeas corpus" ao corretor de títulos Rodolfo Tabira, requerido por seu advogado, o prof. Basileu Garcia. Alegou o defensor que o indiciado se encontra préso há mais de 11 meses sem que o processo a que responde tenha sido até hoje instruído para julgamento. O acusado, corretor de bonus rotativos, emitidos pela Secretaria da Fazenda, levantou 50 milhões de cruzeiros em bonus mediante simples recibo, com o que os cofres públicos teriam sido lesados. Estão ainda sendo processados os indivíduos João de Araújo Nabuco, Renato Curvelo e Armando Glerean, funcionários da Secretaria da Fazenda, que teriam facilitado a efetivação da irregularidde apontada. A instrução do processo não se efetuou ainda em virtude da morosidade com que a secretaria da Fazenda vem fornecendo dados às partes interessadas, sendo numerosas as diligências. Foi expedido, incontinenti, o alvará de soltura, em favor de Rodolfo Tabira. (M).

PROLAR S. A.

Comunicamos aos Senhores Prestamistas que o sorteio **correspondente ao mês de outubro** será verificado pela extração da Loteria Federal do Brasil a realizar-se no dia 3 de novembro próximo vindouro.

A DIRETORIA

(45495)

ONDA DE CRIMES INVADIU SÃO PAULO

Em oito dias a crônica policial registra nada menos de onze homicídios impressionantes — Denso mistério envolvendo a maioria dos casos — Ampliação dos órgãos especializados

S. PAULO, 27 — O número de homicídios ocorridos nestes últimos dias, nesta capital, trouxe um clima de insegurança, mesmo porque a polícia preventiva tem-se mantido ausente em todos os setores de atividade da população.

Não são somente os seguidos e audaciosos roubos que se praticam em São Paulo que ilustram diàriamente as páginas dos jornais, mas também os crimes de sangue, alguns dêles envolvendo elementos marginais que vivem à sôlta em lugares conhecidos com antro de malandragem.

A onda de sangue ultrapassou a tôdas as expectativas. Desde o dia 20, sem que se saiba explicar, a crônica policial tem assinalado as tragédias mais estúpidas.

A abertura da seqüência de homicídios ocorreu no dia 20, no interior de uma pensão, à Rua Santa Angela, 47, na Vila Paulina. Ali, foi assassinada de maneira brutal a operária Júlia Maria de Souza, de 20 anos, solteira, que recebeu várias facadas. O autor do crime, identificado apenas como Nelson ou Celso, fugiu e ainda não foi préso.

O segundo caso teve lugar na Rua Daniel Vieira, 29, Vila Lausane Paulista. Carlos de Oliveira, de 61 anos, viúvo, ali domiciliado, procurou intervir numa briga entre seus inquilinos Euclides Moreira e José Roberto, que tinham divergido por questões de somenos. O senhorio, que afinal fôra levado àquela contenda com a intenção de evitar uma tragédia, acabou sendo assassinado a facadas.

A mais impressionante ocorrência policial verificou-se na Estrada da Casa Verde. Dois meninos, um de 9 e outro de 11 anos, brigavam na via pública. O maior acertou um sôco no pescoço de Moacir de Souza, de 9 anos, e êste caiu morto no solo. Posteriormente, verificou-se que o garotinho sofria do coração. O drama foi doloroso, e trouxe problemas inexplicáveis ao seio daquelas duas famílias, que viram seus filhos envolvidos na tragédia.

No dia 21, dentro do xadrez de dementes, na Polícia Central, dois loucos que aguardavam, remoção para Franco da Rocha, foram, protagonistas de tremenda luta. João Gomes de Oliveira, de 32 anos, num acesso de loucura, matou o seu companheiro de infortúnio Geraldo Figueiredo, de 38 anos, que se encontrava na mesma cela.

Depois do crime, o louco sentou-se sôbre o cadáver de Geraldo e ali foi encontrado pelos guardas.

Na manhã de sexta-feira última, em seu quarto situado nos fundos do prédio 173, da Rua Leocádia Cintra, foi encontrado morto, com violento golpe de faca no coração, o operário Giuseppe Antônio Mucciolo, de 30 anos, solteiro.

A arma do crime se achava ao lado do cadáver, e a Delegacia de Segurança Pessoal foi convocada para esclarecer o caso, que se apresenta envolto em mistério.

Na tarde de sábado, num terreno baldio situado na Rua Albino de Morais, cruzamento com a Rua Auriverde, Manoel dos Reis Santos, de 37 anos, casado, morador na primeira daquelas vias públicas, 101, foi assassinado a facadas por Sebastião de Souza Nogueira, que fugiu em seguida.

Os motivos do crime ainda não foram esclarecidos e sòmente depois da captura do criminoso é que será possível saber por que os dois homens brigaram.

No bar situado à Avenida Washington Luís, 5.909, Maria da Luz Domingos Valente, de 27 anos, casada, ali moradoar, tomada de ciúmes, atacou furiosamente, com uma faca, seu ex-amante, o garçon José Nunes Sobrinho, de 24 anos, casado.

Ambos tinham brigado, e o garçon, tornou àquele estabelecimento comercial em companhia de outra mulher, para provocar o ciume de sua ex-companheira, Maria da Luz, apesar de viver em companhia do marido, descontrolou-se e eliminou o homem que a fizera prevaricar.

Nas proximidades da Fazenda Itaim, em São Miguel Paulista, Antônio Casemiro, de 28 anos, solteiro, domiciliado no Jardim Noemia, praticando atos imorais na presença de senhoras, provocou as iras de João Caetano de Lima.

Depois de rápida discussão, Casemiro foi abatido com 14 facadas, sendo o criminoso préso após algumas diligências procedidas pela Delegacia de Segurança Pessoal.

O comerciante Geraldo do Amaral, de 37 anos, casado, residente à Rua João Ramalho, 1341, descobriu que a sua ex-amante, Edmunda Bohn, de 28 anos, solteira, moradora à Rua Tuiassu, 1837, num pequeno apartamento, tinha intenções de contrair matrimônio com outro homem.

Inconformado com a deliberação da mulher, foi até a residência e fulminou-a com seis tiros de revólver. Em seguida, Geraldo voltou a arma contra a cabeça e estourou os miolos.

Na seqüência de crimes impressionantes, vale registrar o conflito ocorrido na Rua Dr. Almeida Lima, 187, onde existe um bar. Manuel Miranda Galvão, filho da proprietária do bar, d. Matilde Aires Lemes, foi obrigado a enfrentar uma malta de vagabundos que pretendia depredar o estabelecimento.

Houve tiroteio e, ao final da luta, Matilde Aires Lemes estava morta, com uma bala que a atingiu no pescoço e saiu pelo omoplata esquerdo. Quem matou Matilde, ainda não se sabe, estando o caso entregue à Delegacia de Segurança Pessoal.

O balconista José Ferreira Leba faltava muito ao serviço, na casa de carnes situada à Alameda Barão de Limeira, 735, de propriedade de José Antônio Sanches. O patrão decidiu suspendê-lo de suas funções, como corretivo, e o mau empregado, ao tomar conhecimento do castigo, decidiu vingar-se.

Invadindo a casa, armado de faca, o sanguinário individuo desferiu violentíssima facada na região inguinal de seu patrão, matando-o instantaneamente. O criminoso foi autuado em flagrante delito.

Esta é uma relação sumária dos principais crimes ocorridos nestes últimos dias, em São Paulo, muitos dêles ainda envoltos em mistério. A onda de sangue está a reclamar medidas da Secretaria da Segurança Pública, que deverá transformar em realidade os planejamentos de ampliação dos órgãos especializados no combate ao crime.

TENTOU AGREDIR A IRMÃ E FOI BALEADO

Jorge Ferreira Lima, de 27 anos, solteiro, há tempos desempregado, estava sendo auxiliado pela irmã, Eurides da Silva Martins, espôsa de Mario da Silva Martins, de 37 anos, estivador, passando a morar em companhia do casal na Rua Cuba, 241, na Penha. Jorge, que não procurava trabalho para se manter, quando era observado por Eurides se aborrecia. Ontem à noite, a senhora voltou a chamar-lhe a atenção, surgindo daí uma discussão entre ambos, acabando Jorge por tenta agredir a irmã. Nessa ocasião, Mário veio em defesa da espôsa, e, quando o cunhado o ameaçava também, sacou de um revólver, fazendo dois disparos. Jorge sofreu dois ferimentos, um na região occípto-frontal e outro na região lombar, sendo internado no Hospital Getúlio Vargas. Mário fugiu, sendo préso momentos depois pela guarnição da Rádio Patrulha 30 e apresentado ao comissário de serviço no 21.º Distrito Policial, que o mandou autuar.

COMBATE AOS "CAMELOTS"

A delegacia de Fiscalização Externa da Prefeitura do Distrito Federal, através da ação enérgica de seu titular, delegado Ary Guimarães, vem, em boa hora, reencetando campanha contra os abusos dos vendedores ambulantes, principalmente no centro da cidade, onde a presença dêles se torna mais prejudicial.

Não resta dúvida de que a ação do delegado Ary Gulmarães é digna de apiausos, pois em algumas ruas do centro, o número de "camelots" é tão elevado que impede o livre trânsito das pessoas, como por exemplo no Largo da Carioca. Às vêzes, o desplante dos vendedores ambulantes vai ao extremo de estacionar carrocinhas em pontos como na esquina das Ruas Ramalho Ortigão com Sete de Setembro, dando péssima impressão de nossa cidade aos que nos visitam.

O CASO WAINER

No Tribunal Federal de Recursos, coube, ontem, por sorteio, ao ministro João José de Queiroz, funcionar como relator do julgamento do "habeas-corpus" do jornalista Samuel Wainer, condenado a 1 ano de reclusão. Na última sessão do Instituto dos Advogados, o causídico do réu, Haryberto de Miranda Jordão, protestou contra o juiz Valporé de Castro Caiado, autor da decisão condenatória, que seria o "responsável pela divulgação" de uma carta que lhe dirigiu particularmente, expressando estranheza por ter sido referido, embora indiretamente, na sentença do juiz Valporé. Enviando então cópia de sua carta à Mesa que presidiu a sessão, o sr. Miranda Jordão disse que o juiz agora tentava justificar-se juntando a missiva aos autos, com um despacho, o que, a seu ver, "foi emenda pior do que o soneto", pois assim ficava revelado diretamente de quem se tratava.

A referência a que alude o advogado é aquela que aparece na final da sentença: "Uma testemunha de novo casamento (de Wainer) "em regime de completa separação de bens" foi um dos advogados anteriormente constituídos para a defesa de Samuel na ação ordinária em apenso e nesta ação penal".

Audiência, hoje

Samuel Wainer deverá apresentar-se hoje, às 10 horas, em audiência do juiz da 11a. Vara Criminal, a fim de ouvir a leitura da sentença que o condenou a um ano de prisão.

É NOVO DE PONTA A PONTA!

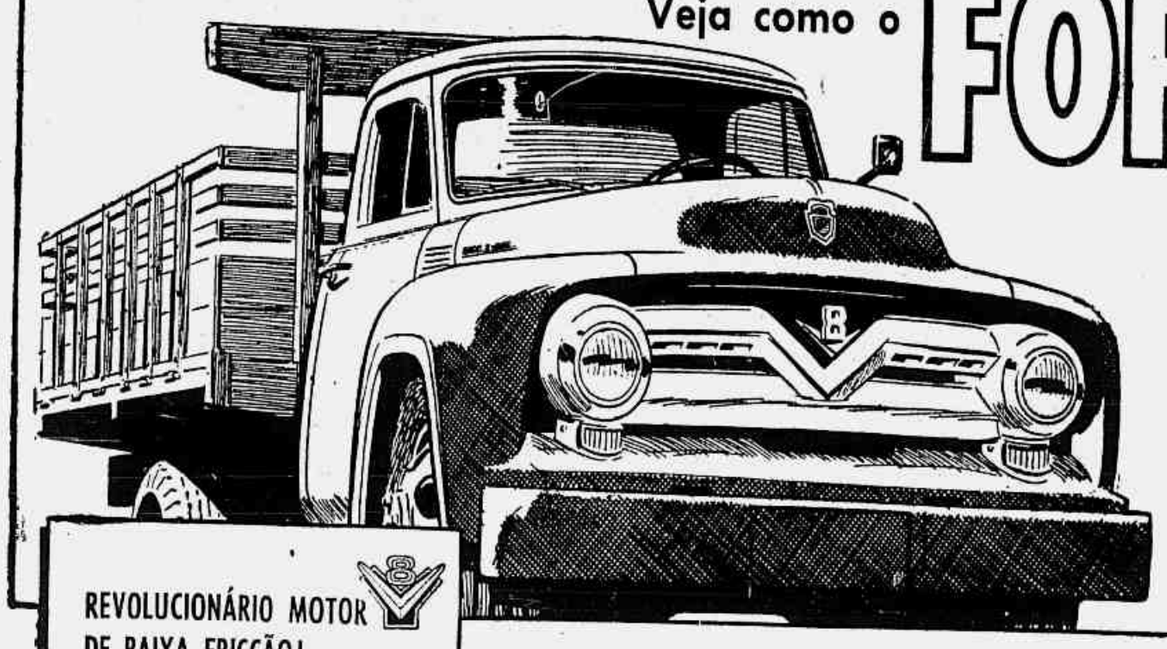

Veja como o FORD F-600 produz mais FÔRÇA com menos GASOLINA!

REVOLUCIONÁRIO MOTOR DE BAIXA FRICÇÃO!

Mais fôrça motriz com menos combustível! Pistões de curso reduzido, que trabalham em menor velocidade. Resultado: diminui a perda de fôrça por fricção... reduz-se o desgaste das peças móveis... aumenta a vida útil do motor!

CABINE ULTRA-MODERNA!

Especialmente construida para maior confôrto do motorista nas longas viagens! Espaço amplo para 3 pessoas. Assento com amortecedores de choques. Pára-brisa curvo, inteiriço, e ampla janela traseira!

TRANSMISSÃO "SINCRO-SILENCIOSA"!

Dispensa a dupla-embreagem e trabalha suavemente, sem ruído. Garante mais segurança nas mudanças.

OUTRAS CARACTERÍSTICAS:

Capacidade de carga útil: 4.941 k.
Distância entre eixos: 172".
Eixo traseiro com 2 velocidades.
Freios hidráulicos com auxiliar a vácuo.
Pneus 8,25 x 20 — 10 lonas

— Lembre-se

★ Estoque permanente de peças
★ Assistência técnica em todo o Brasil
★ Visite o seu Revendedor Ford!

CAMINHÕES FORD DURAM MAIS!

FORD MOTOR COMPANY, EXPORTS, INC. - SÃO PAULO

Usurpação — não

Em 1950, como o fizera após a queda da ditadura, êste jornal sustentou, com o maior entusiasmo, a candidatura do brigadeiro Eduardo Gomes, cuja omissão demissionária continuamos a lamentar nesta triste conjuntura da vida nacional. Derrotado nas urnas o candidato pelo qual nos batemos com o mais vivo ardor, com o desinterêsse e a paixão que colocamos na defesa das grandes causas, não hesitamos um momento em opor a nossa resistência democrática à tese que, já àquela época, alguns frenéticos maniacos do poder defendiam: a da maioria absoluta. Adversários do sr. Getúlio Vargas, não tivemos a menor dúvida em lhe reconhecer o direito de posse. E isto porque a tese levantada, ontem como hoje, não sendo da sistemática da nossa Constituição, só poderia significar um torpe esbulho. Adotá-la seria passar a defender a usurpação do poder, atitude que repugna às consciências democráticas. Invocamos êsse fato para que o país identifique na nossa posição legalista de hoje uma linha de coerência da qual não nos afastaríamos sem perjúrio infamante.

Conhecemos o que significa para a vida material e espiritual do país uma ditadura. Se males hoje atormentam a consciência nacional, são males que decorrem do período ditatorial que atravessamos, quando se negou à nação todos os direitos, a começar pela faculdade de determinar-se a si mesma. E os nossos adversários? E os que hoje crocitam pelo golpe, uivam contra as instituições, corvejam em volta do corpo do regime? Ao adotarem a falsa e refalsada posição em que se encontram, nada os move senão uma desbragada e voraz fome de poder. De poder ilegal, de poder ilegítimo, de poder advindo das fontes degradadas pela mentira eleitoral. Fontes que contaminarão o país, se sua água dessedentar tão alucinados sedentos do poder.

* * *

Para a manobra do golpe, para a estratégia da usurpação, para a tática do esbulho, os sofismas que estão sendo utilizados são de uma selvagem grosseria. Acenam com a maioria absoluta, pondo uma túnica jurídica sôbre a nudez de uma mentira. Mentira porque aquela exigência não se insere na Constituição. E mentira porque sôbre ela a Justiça Eleitoral já firmou jurisprudência, quando reconheceu, diplomou e empossou o presidente eleito em 1950. Desconfiam, então, êles, que a argumentação é manca. Juntam-lhe, por isso, as muletas dos votos comunistas. Os candidatos eleitos estariam incompatibilizados com o regime não mais porque os comunistas nêles votaram individualmente, mas porque estando fora da lei o PC participou do pleito. Na Câmara, o Partido Socialista que ideològicamente se opõe aos comunistas, tanto assim que sustentou a candidatura Juarez Távora, já triturou êsse rasgo de dialética paracatuense: juridicamente não se pode tomar por vivo um partido que a lei extinguiu. A *Imprensa Popular* manifestou simpatias por candidato? Mas êsse jornal circula — é um jornal que existe legalmente. Poderia e tinha, portanto, o direito de fazer recomendações de quem bem entendesse. O MNPT colocou faixas nas ruas? Mas até o momento em que o fêz, o fêz porque legalmente podia fazê-lo. À hora em que a Justiça cancelou suas atividades, êle prestigiou a sentença judiciária e recolheu-se ao seu silêncio. E enquanto isso, que fazia o grotesco Clube da Lanterna? Punha sob as axilas a candidatura Juarez Távora, não para defendê-la eleitoralmente, mas para sustentar as teses da subversão da ordem social, fazer a franca propaganda da guerra civil, incitar o povo à desordem e à desobediência às decisões do poder judiciário eleitoral. E aqui está o farisaísmo. E temos Tartufo na sua versão mais deslavadamente cínica.

* * *

Estarrecente, assombrosa amostra dêsse tartufismo a nação o teve ainda ontem quando, na Câmara, falava o leviano líder da UDN. Inflado dos ventos que hoje sopram a empafia do frustrado "estadista" de Paracatu, esparramava-se êle na pregação do neo-fascismo indígena, quando um parlamentar o aparteou, indagando se acataria as decisões da Justiça, caso lhe fôssem desfavoráveis. Júpiter municipal tonitroou: *"Isso é uma provocação!"* E mais não disse porque a mais longe não pode ir o mais audacioso farisaísmo.

* * *

Mais do que as insídias do udeno-lanternismo, já identificadas pelo país como explosões de um insopitável ressentimento político, surpreende o silêncio do general Juarez Távora ao qual os aloprados fascistas desta inquieta hora querem transformar no beneficiário do esbulho, no imediato aproveitador da usurpação. O povo brasileiro, na sua compacta indivisibilidade de civis e militares, sente-se perplexo ante a hipótese de assistir o candidato que se declarou na ruidosa entrevista da ABI apenas candidato para evitar o golpe transformar-se, assim de repente, em sombra de um tirano a se espraiar da solidão dos Campos de Jordão sôbre o Brasil inteiro. Não. Não queremos fazer ao general Távora a injustiça dessa versão cesariana, na qual seus amigos deslealmente desejam convertê-lo. Mas, para que a injustiça não impere, é necessário que, hoje, êle renove, com o vigor de sua energia de homem que fêz revoluções contra o esbulho, as mesmas afirmações da ABI, e grite com os mesmos punhos cerrados, com que fêz tantas profissões de fé e fidelidade democrática: Usurpação, não!

Desalentador

Já nos referimos por mais de uma vez à modestia de nossa frota mercante de longo curso, cuja importância para a economia do país não cansamos de encarecer. Mostramos repetidas vêzes a modesta participação do Lóide no transporte das mercadorias que importamos e das que exportamos. Recentemente, publicamos os números referentes à utilização da capacidade dos barcos da emprêsa e citamos o mal que representa essa fraca presença da frota nacional no comércio externo do país.

A seção de Economia & Finanças de hoje revela, em relação ao intercâmbio com o exterior, a utilização da capacidade de transporte dos navios brasileiros. Tem girado em tôrno dos 50%, o que é positivamente desalentador. Temos pouquíssimos navios de longo curso e dos que temos só utilizamos a metade de sua capacidade de transporte.

Não é positivamente assim que nos libertaremos dos fortes ônus que recaem sôbre o orçamento de câmbio com o pagamento do transporte de nosso comércio externo. E muito menos poderemos pensar em conquistar novos mercados para nossos produtos e novas fontes de suprimento para as necessidades econômicas internas. Enquanto perdurar esta melancólica situação, permaneceremos dependentes das decisões e das iniciativas de outros países.

A extrema covardia

Até poucas semanas o general Maurell Filho era um nome ilustre apenas dentro de sua corporação. Suas qualidades de espírito e caráter sempre o recomendaram à mais irrestrita e cálida amizade de seus companheiros e camaradas de farda. Era o exemplo do militar: consciência e devoção ao Brasil, no silêncio de seu trabalho, repartido entre a pátria e a família. Súbito, o seu nome rompeu êsse círculo limitado e projetou-se no cenário nacional, quando o atual ministro da Guerra o foi buscar para presidir o inquérito sôbre a carta Brandi. E desde êsse momento êle vem crescendo na simpatia e no aprêço da nação. Sereno, prudente, seguro, não age sob o impulso de paixões, numa hora turvada por tantos histerismos políticos. Isento, imperturbável, não se deixa amedrontar pelo poder da infamia e do terrorismo do insulto — os dois poderes que mais campeiam nesta hora crocitante em que homens de bem são vilipendiados apenas porque se recusam a engrossar as fileiras do golpe. Desatinado com os resultados de uma pesquisa imparcial e objetiva em tôrno do documento urdido para fins subversivos, e sentindo que lhes começa a faltar terreno, os lanterninhas já agora não se contentam em criar um clima de suspeição em tôrno da atitude do general Maurell. Faltando a todos os sentimentos de respeito à paz dos lares, que são os sentimentos mais vivos da família brasileira, passaram a desenvolver uma campanha telefônica das mais sordidas e ignóbeis contra a tranqüilidade da família do general Maurell. Não querem mais apenas macular a honra do soldado. Atravessam uma fronteira — a última, aquela que tem sido sempre respeitada em tôdas as lutas políticas — e, na covardia dos telefonemas anônimos, passam a agredir e intranqüilizar a família do soldado ilustre que não quis e não soube submeter-se aos caprichos de falsários, mandantes de falsários, apadrinhadores de falsários e porta-vozes de falsários. Que dirão dessa campanha que não se detém nem diante da paz de um lar os outros colegas de armas do general Maurell Filho?

O episódio dos insultos telefônicos à família do general Maurell dá bem uma amostra da estôfa moral dos golpistas. Homens que instruem e inspiram campanha tão sórdida identificam-se perante a família brasileira como perfeitos bandidos.

A responsabilidade do Senado

A Comissão de Justiça do Senado discutiu, ontem de manhã, em reunião especial, mais um veto parcial do prefeito, aprovando-o em grande parte. A sala encheu-se de interessados, tendo o presidente daquêle órgão permitido que alguns dêles falassem na defesa dos seus pontos de vista. Ùltimamente, aquela comissão tem adotado êsse procedimento liberal, visando a esclarecer-se por todos os lados dos assuntos em debate.

O prefeito expôs as razões do veto, falaram os interessados, a comissão decidiu.

Decidiu mal, pois aceitou uma série de medidas a que a administração municipal havia negado sanção, umas por inconstitucionais e outras por inconvenientes aos interêsses da Prefeitura.

A determinada classe de funcionários, a Câmara dos Vereadores deu 30% de gratificação sôbre os respectivos vencimentos, sem prejuízo de outras vantagens; criou um Serviço de Prevenção de Acidentes; criou também uma Maternidade, com o quadro completo de funcionários, enfim, uma infinidade de coisas sem proposta do prefeito, o qual, como lhe competia, vetou tudo aquilo que lhe parecia irregular.

No artigo que passava o médico do Teatro Municipal da letra *N* para *O* acrescentou-se que igual benefício ficava "atribuído a todos os servidores da Prefeitura que comprovadamente estejam exercendo as funções de médico".

Por êsse meio, os vereadores evitaram a realização do concurso para a multidão de interinos e outros que exercem função de médico, muitas dezenas dêles — diz o prefeito ao vetar o dispositivo.

A Comissão de Justiça, pela sua maioria, rejeitou o veto, atentando, dêsse modo, a um só tempo, contra a Constituição e contra a moralidade da administração pela dispensa do concurso para cargo técnico de tamanha relevância.

O plenário vai falar por último, sendo de esperar que pese a sua responsabilidade ao decidir o caso.

IRONIAS

Ouvimos na Câmara dos Deputados cantar o louvor da ironia. Como Anatole France, o líder da U.D.N. na Câmara dos Deputados acha que a vida sem ironias seria como uma floresta sem pássaros. E adverte-nos: não convém tomar as coisas ao pé da letra.

Obedecemos ao conselho dêsse estadista desta República. Não lhe tomaremos ao pé da letra as coisas. Não tomaremos a sério a versão que surgiu ontem, durante a ária do pássaro: a ação tríplice da UDN contra o pleito, por motivo de fraudes, por participação dos comunistas e por exigência da maioria absoluta, teria o objetivo de retardar a diplomação e a posse dos eleitos. Demoraria tanto que em 31 de janeiro ainda não será possível dar posse a ninguém, e então... Mas não têm significação funesta os pontos de reticência. Êstes costumam indicar, em geral, uma ironia. E temos motivos sérios para acreditar que aquela versão de campanha tríplice não pode ser tomada a sério.

Se fôsse, o Tribunal examinaria primeiro os recursos e impugnações por suposta fraude. Perder-se-ia, com isso, muito tempo. Depois, passaria o Tribunal a examinar a questão dos votos comunistas. Problema sutil, considerando-se as atividades anteriores, contraditórias, da UDN e a questão da obrigatoriedade do voto. Muito tempo perdido, outra vez. Depois, enfim, o Tribunal chegaria a estudar a exigência da maioria absoluta, tese constitucional das mais difíceis, capaz de devorar tanto tempo que já estaríamos, então, muito além do dia 31 de janeiro de 1956: sem Café Filho, sem rei e sem lei. Que seria do Brasil?

Mas não há de ser nada. Pois a UDN não apresenta as três queixas uma após outra. Apresenta tôdas as três ao mesmo tempo, como se quisesse dar a entender: se não vingar a primeira, então talvez a segunda, etc. Essa simultaneidade reduz bastante o consumo de tempo; e lembra a velha história, romana salvo engano, do pote emprestado.

Um homem tomou emprestado ao vizinho um pote. Devolveu-o, depois de certo tempo, quebrado. O vizinho foi queixar-se ao juiz. Perante o tribunal, o acusado defendeu-se da maneira seguinte: primeiro, o pote já estava quebrado quando me foi entregue; segundo, mandei consertá-lo antes de devolvê-lo; terceiro, nunca tomei emprestado nada...

São pontos de reticência que não indicam ironias, mas coisa muito séria: assim como o homem do pote, a UDN não tem confiança no pêso dos seus três argumentos. A verdade é que o pote da UDN está quebrado: e que ela, por êsse supremo motivo, gostaria de quebrar todos os potes.

* * *

Com seu pote quebrado na mão, o líder da U.D.N. na Câmara quer fazer ironia... Pobre ironia! Um pássaro só não chega para fazer cantar uma floresta e o pássaro-mór do leviano líder tampouco chegará a escurecer os céus claros e luminosos do Brasil.

Tópicos & Notícias

O TEMPO — Previsões para o Distrito Federal — Tempo instável, com chuvas. Temperatura estável. Ventos variáveis, frescos. Máxima — 27.4, Mínima — 20.5. (Serviço de Meteorologia do Ministério da Agricultura).

Destino dos socialistas

A nota oficial do Partido Socialista Brasileiro, confirmando o magnífico discurso antes pronunciado na Câmara pelo sr. Aurélio Viana, honra as tradições democráticas do povo brasileiro. Dirigido por uma das figuras mais eminentes da cultura jurídica brasileira, aluno predileto do velho Ruy — o sr. João Mangabeira — o PSB assume, neste momento, uma posição que o identifica como uma das mais esperançosas fôrças da política nacional. A UDN, com suas contradições, seu incorrigível oportunismo, dissolve-se à vista do povo, das elites e dos trabalhadores, e parecia não haver quem polarizasse a confiança que lhe foi outorgada pela nação. Os socialistas surgem, porém, não como herdeiros — quem poderia receber tão triste legado? — mas como entidade com capacidade para preencher um vazio partidário criado. Preenchê-lo não apenas no sentido de ocupação grupal, mas de catalização ideológica. Adotando a linha de defesa intransigente da legalidade encontra-se o PSB com a nação inteira, que não está disposta a se deixar trucidar por um grupo de aloprados maníacos do poder. É uma esperança. Persista o PSB nessa linha e dentro em breve poderá inserir-se no nosso quadro político como uma fôrça considerável e com pêso nas deliberações.

As aspas do "Moniteur"

Em todos os manuais de história pode-se ler a história divertida do *Moniteur*, então o jornal oficial francês, em 1815. Em dias sucessivos, depois da fuga de Napoleão de Elba, o *Moniteur* disse: — O monstro fugiu de Elba. — O tirano desembarcou em Marselha. — O general tomou o rumo do Ródano. — O generalíssimo aproxima-se da capital. — Sua Majestade, o imperador, entrará amanhã em Paris.

Temos também nossos *Moniteurs*, jornais oficiais do golpe. Em fins de setembro, um dêles gritou: A carta Brandi abala a consciência do país. — No dia da eleição: — A autenticidade da carta Brandi é sumamente provável. — Três dias depois: — Será provada a autenticidade da carta Brandi. — Uma semana depois: — A carta Brandi é considerada falsa. — E ontem: — O caso da "carta Brandi".

Que mudou? Puseram aspas. Pois já vêem que não poderão impedir a entrada de Sua Majestade, a Verdade sôbre a carta Brandi, que é falsa com ou sem aspas.

A lógica do coronel

O chefe de Polícia, há alguns meses, puniu os membros de duas comissões de inquérito, por êle instauradas para averiguar certos fatos. Por quê? As comissões tinham chegado a resultados diferentes do resultado das sindicâncias que o próprio chefe de Polícia já tinha feito.

Agora, encontra-se no mesmo caso o ten. cel. Côrtes em pessoa. Só doze dias depois de publicado o manifesto subversivo do Clube da Lanterna instaurou inquérito contra o clube. Mas no mesmo dia veio a público afirmando que não encontrava nada de ilegal nas manifestações da entidade. A contradição é evidente.

Argumentamos, agora.

1) O sr. Côrtes fêz sindicâncias em tôrno do clube, ou não as fêz?

2) Se não fêz sindicâncias, durante 12 dias, não podia afirmar que o Clube da Lanterna é tão inofensivo como um jardim de infância;

3) Se as fêz, e se o resultado dessas sindicâncias foi a portaria, instaurando inquérito contra o clube, então está desmentindo suas próprias afirmações.

Conclusão:

O chefe de Polícia está em contradição consigo mesmo. Merece ser punido.

O companheiro dos companheiros

Um político militante foi entrevistado ontem, pelos repórteres, para dar opinião sôbre a chamada batalha judiciária e outros assuntos do momento. Negou-se, com gentileza, a fazer declarações: embora seu ponto de vista coincidisse com o dos udenistas, não podia falar sem, antes — disse — entender-se com os seus companheiros.

Belo exemplo de disciplina partidária! Mas quem é êsse udenista que fala com tanta consideração dos seus companheiros? Êsse udenista é: — o sr. Etelvino Lins.

Acreditávamos, até ontem que o sr. Etelvino Lins fôsse dissidente do PSD. Não sabíamos que já é correligionário do sr. João Cleophas. Que conversão milagrosa, pela Providência Divina!

Mas conversão também há da parte da UDN. Conversão como no caso do rei Clóvis, ao qual o bispo, ao batizá-lo, recomendou queimar o que adorava. Pois já não é aliado e sim *companheiro da UDN* aquêle que já foi *o execrado do Estado Novo!*

Conversões recíprocas. De nada valem as tentativas da vã sabedoria humana de prever as decisões da Providência. Esta, que o companheiro e os companheiros adoram, em bela promiscuidade, escreve torto por linhas tortas.

ATOS OFICIAIS

NOVO DIRETOR NO INSTITUTO AGRONÔMICO DO NORTE

O dr. Otacílio Gualberto, ex-presidente do IPASE, nomeado para o Conselho Nacional de Saúde

O Presidente da República assinou os seguintes decretos:

na pasta da AGRICULTURA — exonerando, de diretor do Instituto Agronômico do Norte, Rubens Rodrigues Lima, nomeando, para o mesmo cargo, o agrônomo cafeicultor Walter Machado de Miranda; na pasta da JUSTIÇA — nomeando: interinamente, promotor substituto da Seção Judiciária do Território do Amapá, João Florêncio Neto e, detetives, classe H, Sergio Artur da Silva Pessôa, o policia especial João Henriques, Nelson Branco, o escriturário Antônio Domingues Moreno, Lauro Pintão, Pedro Henrique Lopes Casais, Rui Francelino de Vasconcelos, Aroldo Mendes de Araújo, Maurilio Rodrigues Moreira e o escriturário Renato de Matos Goulart; e, como substituto, procurador da República de 2a. categoria, no Distrito Federal, Amyntor Vilela Vergara, durante o afastamento do respectivo titular Mário de Vasconcelos Ribeiro; promovendo, por merecimento de 2a. para a 1a. categoria, o procurador da República no Estado do Rio Joaquim Justino Ribeiro e, da classe E à classe F, o escriturário Jalmires de Santana; e, por antiguidade, da classe F à classe G, o escriturário Otília Araújo; na pasta da SAÚDE — designando, membro do Conselho Nacional de Saúde, Otacílio Gualberto; nomeando, escriturário, classe E, Lélio Altair Barbosa; readmitindo Chrysologo Gastão de Oliveira no cargo da classe F da carreira de escriturário; concedendo exoneração, de guarda, referência 19, a Claudio Wanderley; aposentando — Waldemar Alves dos Santos na função de referência 19 da série funcional de guarda; Marcelino Costa no cargo da classe D da carreira de trabalhador; Artur Corbo na função de referência 20 da série funcional de servente; José de Souza Martins na série funcional de guarda; Cecilia Maria de Freitas na função de referência 19 da série funcional de auxiliar de enfermagem; José Simão Rascão Junior no cargo da classe D da carreira de atendente; e Zaira da Silva Dias no cargo da classe C da carreira de servente; concedendo aposentadoria — a João Custodio Ribeiro, na função de referência 20 da série funcional de operário; e a Manoel Francisco, na função de referência 19 da série funcional de guarda de zona.

MINISTÉRIO DA JUSTIÇA

Cumprirão as penas que lhes foram impostas — Não obtiveram indulto nem a comutação de suas penas, os seguintes sentenciados: Flavio Viana Armindo Antonio Maria, Abel Vasco Flansino, Benedito Domingues, Jose Carlos Filho, Darcy Gonçalves do Amaral, Eliezer Elentério Pereira, Waldomiro Bonapé, Sebastião Damasceno ou Sebastião Damasceno Gomes e João Benedito Barbosa (São Paulo); José Fernandes Pinto, Jose Francisco Filho, Hermogenes Vieira, Silvio Serafim, Raimundo Alves, Sebastião Valim, Francisco Alves, Jose Araujo Serta, Wilson Martins e José Mariano da Silva (Distrito Federal); Jair Ferreira Braga e José Rafael Rosa (E. do Rio); Manoel Lopes da Silva (Mato Grosso); José Marques da Silva, Hermenegildo Correia Fernandes e Manoel Fernandes de Lima (Pernambuco); José Dirceu Rodrigues da Silva (R. G. do Sul), e Arhaide Rodrigues de Souza (Minas Gerais).

Não obtiveram naturalização — Foram mandados arquivar os pedidos de naturalização de Tadashigne Kawano, Antoine Grof, Herez Manteimasher e José Chamoum.

Estrangeiro que respondeu a processo — Na Divisão de Assuntos Políticos acha-se o requerimento de naturalização de Carlos Alfredo Guilhermo Imperialli, que tem residência em São Paulo. O despacho exarado pelo diretor da Divisão é no sentido de que o referido estrangeiro, que respondeu a processo, apresente certidão de inteiro teor da sentença proferida.

Prova mais convincente do meio de vida — Anna Baratz, residente no Rio Grande do Sul, que pediu naturalização, deve apresentar prova mais convincente do meio de vida do seu marido, conforme despacho dado no seu requerimento.

BANCO RIBEIRO JUNQUEIRA S.A.
RUA DA QUITANDA, 70 — 72
RUA CHILE, 35.

BANCO DO COMÉRCIO S/A
O mais antigo desta praça
Rua do Ouvidor, 93/95

PARA A REUNIÃO da Associação Interamericana de Imprensa

O presidente da Associação Brasileira de Imprensa, dr. Herbert Moses, deverá partir hoje do Rio, à noite, passageiro da "Pan American", com destino a Nova Orleans, onde, na qualidade de representante brasileiro, assistirá à reunião anual da Associal Interamericana de Imprensa.

VAI TER ANDAMENTO

o processo a que respondem Luiz Carlos Prestes e outros

O promotor Orlando Ribeiro de Castro requereu ao Juiz da 3ª. Vara Criminal, nos autos do processo-crime a que respondeu Carlos Prestes e outros, por crime de subversão da ordem pública, o seguinte:

a) — Seja estabelecido um prazo para a devolução das precatórias e rogatórias expedidas para a prova de defesa;

b) — Seja limitado o prazo para que a defesa produza a sua prova, não envolvendo questões doutrinárias com questões de fato, no evidente intuito de retardar a conclusão do processo.

Os autos foram conclusos ao Juiz José Monjardim.

REPRESENTAÇÃO CONTRA A "ÚLTIMA HORA"

O Procurador da República Pedro Vergara representou ao Juízo da 15ª. Vara Criminal contra a "Última Hora", por haver o mesmo vespertino publicado um artigo sob o título "Cidade Aberta", na edição do dia 9 de setembro do corrente ano, considerado injurioso a vários funcionários do SAM.

DECLARAÇÕES DO NOVO PRÊMIO NOBEL

Mensagem de Hemingway ao escritor Laxness

ESTOCOLMO, 28. "O Prêmio Nobel foi para mim uma grande surpresa, e eu confesso que não tinha tentado advinhar quem seria o laureado dêste ano" — declarou em entrevista à imprensa o escritor islandês Halldor Kiljan Laxness, a quem vem ser atribuido o prêmio nobel de literatura de 1955. "Na verdade, eu havia lido nos jornais que meu nome fora pronunciado, mas os escritores são numerosos no mundo e eu não julgava útil atribuir grande importância às suposições dos jornais".

Novamente 90% das 190.214 coroas do Prêmio Nobel caberão ao Estado Islandês, porque na Islândia os impostos são muito pesados. Mas o laureado não parece se importar muito com isso.

Interrogado sôbre o que esperava fazer com a soma que lhe restaria, êle respondeu: "Vou comprar "schnaps". E' sempre útil tê-los".

O laureado do Prêmio Nobel revelou em seguida que vinha de iniciar um romance — o nono — mas não desejava no momento revelar o tema. "Não gosto de falar de livros que ainda não existem". Porém acrescentou que o romance talvez estivesse terminado no outono próximo.

O novo Prêmio Nobel recordou em seguida, que tinha escrito alguns de seus livros no estrangeiro, notadamente na França, Suécia e Estados Unidos. Foi nêste último país que escreveu "Homens Livres" e começou "Salka Valka", que acaba de ser levado ao cinema, na Suécia.

Evocando seu período "místico", Halldor Laxness disse, "Acredito que todos os jovens atravessam um momento ou em outro uma crise religiosa, ou pelo menos um período onde seu interêsse se concentra sôbre as questões psicológicas".

O interêsse que Halldor Laxness dispensa aos problemas sociais é de velha data, bem como sua inclinação para o socialismo e o marxismo. "Mas — disse êle — não sou "organizado" politicamente".

Falando do Prêmio Nobel de literatura de 1954, o escritor islandês declarou que mantinha há muito tempo uma correspondência interessante com Ernest Hemingway, e que tinha traduzido para o islandês um dos romances do mesmo, "Adeus às Armas". "Gosto muito dos livros de Hemingway e particularmente aquêles do início de sua carreira literária".

Para se relaxar, entretanto, Laxness não lê senão as "sagas" irlandezas. Ama igualmente a música, toca piano e tem grande admiração por Bach. "Não posso falar de teorias literárias — disse ainda o novo laureado — sou mau teórico, mal filósofo e mau profeta. Não sou senão um pequeno poeta épico". (F.P.)

MENSAGEM DE HEMINGWAY

HAVANA, 28. Ernest Hemingway, Prêmio Nobel de literatura de 1954, disse que enviou u a mensagem "ao ganhador e novo campeão", do Prêmio Nobel dêste ano, Halldor Laxness, da Islândia.

Hemingway recordou que havia mencionado o nome de Laxness como um dos escritores merecedores da distinção no ano passado, quando êle a recebeu. "Laxness é um bom escritor e merecia ganhar o prêmio", disse Hemingway. Acrescentou que havia enviado a mensagem ao escritor islandês por intermédio da representação diplomática dinamarquesa em Havana, dizendo "sinceras congratulações e muitas felicidades a um esplêndido escritor". (U.P.)

ECONOMIA & FINANÇAS

ACANHADO

E' de conhecimento geral a existência de vultosas dívidas no exterior. A rigor, andam aí pelos dois bilhões de dólares. Resultaram de múltiplos fatôres, alguns decorrentes da própria fragilidade da economia nacional, outros de vícios e erros de política econômica. Não seria errado afirmar também que a extravagante estrutura cambial adotada em outubro de 1953 concorreu em grande parte para a existência de tão poderosas responsabilidades no estrangeiro.

Tudo isso não é novidade, como não é novidade a dificuldade que temos de saldar tais débitos. Novidade é, porém, a mentalidade que ora se observa em vários setores da administração, que desejam transformar a gestão econômica num simples e apressado pagamento das dívidas assumidos no exterior. Poderosa essa corrente, pois domina alguns pontos fundamentais da administração federal, só deseja ou só tem como objetivo a liquidação abrupta das dívidas externas, mesmo à custa da própria sorte da economia nacional.

A amortização acelerada dos compromissos citados, num momento de forte expansão da renda real e de acentuado recuo na receita cambial, só pode redundar em violenta pressão sôbre a estrutura econômica e em forte agravamento da inflação. Não há custos e preços internos que resistam à acentuada escassez de compras no exterior; desenvolve-se justamente aí o germe que contamina a capacidade de exportar do país. Forma-se, então, mais um dos muitos círculos viciosos que enfrentamos: fraca importação, fraca exportação e, consequentemente, fraquíssima importação...

O desenvolvimento dessa mentalidade de "pagador" encontra o clima propício na prática inexistência de uma orientação de conjunto, de uma verdadeira política econômica. E' fruto de um fenômeno curiosíssimo, que é o de termos sempre um órgão da administração dando as cartas, isto é com nítida ascendência sôbre os demais. Cada um a seu tempo desenvolve sua orientação preferida, que reflete ou a modéstia, ou a ambição ou o desconhecimento total por parte daqueles que, no momento, respondem pelos respectivos serviços. E a sorte de tôda a comunhão econômica nacional passa a girar em tôrno dos caprichos ou dos palpites dêsse órgão em momentânea evidência.

Ninguém que se dedique com mais atenção aos estudos da economia nacional pode deixar de assustar-se ante êsse estado de coisas. E' o maior sintoma de que chegamos a esta altura dos acontecimentos sem ter tido sequer a ventura de ver reformados alguns princípios básicos de gestão econômica e evoluídos ao mínimo alguns setores fundamentais da administração.

Não estamos, evidentemente, advogando aqui o não pagamento das dívidas assumidas, nem a formação de novas responsabilidades no exterior. Absolutamente. Achamos desacertado desmerecer o crédito do país no exterior ou assumir responsabilidades acima das possibilidades do país. Mas, entre isso e resolver pagar ràpidamente **e a qualquer preço os** débitos constituídos, não sabemos qual a atitude de resultados mais negativos para o progresso do país.

A prevalecer a mentalidade de "pagador" não estará longe o dia em que em matéria de pagamentos ao exterior só restará mesmo a tal "mentalidade", pois desaparecerão completamente os recursos com que pagar as dívidas existentes.

I — NOTAS NACIONAIS

1) Brasil: Produção de energia

Damos abaixo, em KwH, a produção nacional de energia em 1954:

Brazilian Traction. . .	6.571.102.000
Empresas Elétricas . .	1.723.368.000
Sul Mineira	83.186.000
Central Elétrica Rio Claro	73.222.000
Centrais Elétricas de Minas Gerais	54.807.000
Empresas independentes	628.641.000
Total	10.589.807.000

2) Boletim da SUMOC

Acaba de circular o Boletim da Superintendência da Moeda e do Crédito n. 1, ano I. E' uma publicação técnica das mais interessantes, contendo dados relevantes e demonstrando o novo espírito que preside os trabalhos técnicos naquele órgão. Conta, sem dúvida, a SUMOC com uma plêiade de técnicos de reconhecida capacidade com grande desejo de concorrer para a solução dos grandes problemas econômicos do país. Bom trabalho!

II — NOTAS INTERNACIONAIS

1) Filipinas: Minério de ferro

Nas Filipinas vem de ser descoberta razoável jazida de minério de ferro. Segundo as primeiras cubagens trata-se de um depósito de 29 milhões de toneladas de bom minério, que apresenta-se mesclado com níquel numa percentagem de 1,38 % dêste último produto.

2) Exportações mundiais de veículos automóveis

Em unidades

	1953	1954
Estados Unidos	288.894	357.948
Inglaterra	413.558	492.811
Alemanha	177.493	301.389
França	104.271	131.579
Itália	31.507	44.136
Canadá	45.222	10.993

III — PETRÓLEO

Israel: Exploração intensificada

O govêrno de Israel está procurando intensificar, por todos os modos, a produção de petróleo. Acaba de fazer várias concessões territoriais, duas das quais a importantes empresas estrangeiras: a área concedida para exploração atinge a mais de 60.000 acres e receberá maciços investimentos.

IV — DOCUMENTÁRIO ESTATÍSTICO

Létde Brasileiro: Aproveitamento da capacidade em relação ao intercâmbio total do país

(Exp. — Imp.)

	%
1949..	56.8
1950..	54.6
1951..	49.9
1952..	53.0
1953..	42.1
1954..	50.0

(Para outras informações sôbre Comércio e Produção, vejam, no 2º Caderno, a secção "Vida Comercial").

BANCO BOAVISTA S.A.
Uma completa organização bancária.

A CAMINHO DO RIO O EMBAIXADOR JOÃO CARLOS MUNIZ

WASHINGTON, 28. O sr. João Carlos Muniz, embaixador do Brasil, e espôsa partirão amanhã, de avião, para o Rio de Janeiro. A viagem se prende à enfermidade do genro do embaixador, o marquês del Monte. — (U.P.).

O ideal pan-americano

VAI REUNIR-SE EM PÔRTO ALEGRE a V Convenção de Aliança das Mesas Redondas Pan-Americanas — Numerosas delegações de 12 países

Vai reunir-se em Pôrto Alegre dos dias 8 a 11 de novembro a V Convenção de Aliança das Mêsas Redondas Pan-Americanas. Trata-se de uma reunião de associações femininas, destinada a trabalhar pela união cultural entre as Américas, pela maior compreensão entre os povos dêste Continente, pelo incentivo e propaganda do ideal pan-americano.

CHEGAM AS DELEGAÇÕES

A reunião de Pôrto Alegre contará com a presença de delegações dos Estados Unidos, Paraguai, México, Bolívia, Honduras, Guatemala, El Salvador, Peru, Chile, Uruguai e República Dominicana.

As delegadas já estão de viagem para o Brasil. A representação americana, composta de 37 senhoras, chegará no dia 1.º. Participando da delegação dos Estados Unidos virá mrs. Dixie Waltrip, presidente geral das Mesas Redondas.

A aliança de Mesas Redondas Pan-Americanas é uma instituição independente, que age diretamente, junto às Embaixadas de cada país, sem caráter político nem religioso. Seus recursos provêm de doações. Não conta ela com qualquer subvenção oficial.

FALA A PRESIDENTE

Sôbre a reunião de Pôrto Alegre, a nossa reportagem teve oportunidade de ouvir a professora Maria Ramos, presidente da Mêsa Redonda do Distrito Federal e representante geral da América do Sul.

"Temos no Brasil duas Mesas Redondas: uma no Rio e outra em Pôrto Alegre. Esperamos brevemente fundar a de São Paulo. Há 69 Mesas Redondas espalhadas por tôda a América. A V Convenção, porém, será a primeira que se realiza na América do Sul. As outras quatro, que se reuniram de dois em dois anos, tiveram por sede cidades da América Central e do Norte. Cada uma dessas Mesas Redondas tem o seu objetivo especial.

A do México, por exemplo, trabalha muito em favor da literatura infantil; a de El Salvador desenvolve suas atividades sobretudo no setor das Escolas de Enfermagem; a de Lima age no sentido da preservação da artezania dos índios; a de Montevidéu conta com a participação de líderes políticas femininas, como a senadora Dematheis, ex-ministra da Instrução Pública, a senadora Demichelli e D. Maria Sara de Faget, redatora da Câmara de Representantes".

O PAN-AMERICANISMO

— Um dos nossos objetivos é batalhar pelo pan-americanismo, que não se resume mais num ideal de unir apenas as Américas, mas sim e também de conseguir a paz no mundo. Pelo menos foi êste o sentido que passou a ser dado à doutrina pan-americanista após a Conferência de Genebra.

Essas Mesas Redondas datam de 1907, quando se fundou a primeira delas, em Santo Antônio do Texas.

Na reunião de Pôrto Alegre, entre outras coisas, vamos debater e fixar o novo conceito da Doutrina Pan-Americana".

O PROGRAMA

Falou-nos depois a professôra Maria Ramos sôbre o programa de recepção às delegações.

No dia 2 haverá uma romaria ao túmulo de Isabel, a Redentora, onde será colocada, por mrs. Dixie Waltrip, a "Rosa Branca", que é a maior distinção das Mesas Redondas, como símbolo dos ideais pan-americanos.

Ainda no dia 2, haverá uma recepção dada pela embaixatriz James Dunn. No dia 3, haverá uma recepção no Instituto Brasil-Estados Unidos, e, no dia 4, uma homenagem na Escola Naval.

A presidente da Mesa Redonda do Distrito Federal agradeceu a colaboração que tem recebido de tôdas as Embaixadas.

Da Mesa Redonda do Distrito Federal constam, como principais dirigentes, as sras. Diva de Miranda Moura, Hildegard Magdalena Stoltz, Zuleika Vieira, Joia Granieiro Pereira, Adelaide Faria Góis, Vera Pontes Câmara, Adelaide Bertha Rocco e a sta. Maria Clara Barbosa Santos.

VISÃO SEGURA, BOAVISTA DE SEGUROS

PAGAMENTOS NO TESOURO NACIONAL

Pensionistas

A Pagadoria do Tesouro Nacional efetuará hoje o pagamento das seguintes fôlhas do 9º. dia útil:

Pensões especiais, nºs. 6.001 a 6.011; pensão vitalícia da Guerra do Paraguai, nº. 6.020; diversas pensões reunidas, nºs. 6.101 a 6.106; montepio do Ministério das Relações Exteriores, nº. 7.001 a 7.002.

PREFEITURA

PROMOÇÕES EM VÁRIAS CARREIRAS

Os servidores beneficiados pertencem às categorias de oficial administrativo, dentista, oficial de vigilância, guarda, fiscal, dactilógrafo e auxiliar de encarregado de garage

Conforme noticiamos, em comemoração ao "Dia do Funcionário", o prefeito Alim Pedro assinou decretos, fazendo promoções de servidores nas carreiras abaixo mencionadas, obedecendo aos critérios de antiguidade e merecimento.

DENTISTAS

Por antiguidade — Para a classe O, Judith Corrêa Rodrigues; para N, Humberto Ferraz Manhães; para M, Aldo de Araujo Dias e Dora Zilmenson Scharmani; para L Rubens de Oliveira Costa e Antonio de Almeida Junior.

Por merecimento — Para a classe O, José Pires Gurupi e Thiers Caire Perissé; para N Freiga P. Elkind e João Batista Silva da Fonseca; para M Angela dos Santos Leão Soares e Anna Astrachan; para L Orlando de Oliveira e Stenio Soares Ether.

DACTILOGRAFO

Por antiguidade — Para a classe H Otilia Jorge Martins.

Por merecimento — Oliven Carvalho de Azevedo.

FISCAL

Por antiguidade — Para a classe L Virgilio Alberto de Aguiar e Luiz Gonzaga Stuart; para K, José Cardoso de Paiva, Godofredo Monteiro, José Joaquim Emilio Junior, Eduardo da Costa Corrêa, José Fernando Ribeiro, Targino Antunes de Moraes e Humberto Pereira Ramos; para J Eugenio Franklin Malveira, João Viviani de Andrade, José Cesar de Oliveira, Luiz Molinaro, Caetano Figueiredo Santiago, Gentil Rebelo, Ricardino José da Silva, Octacilio de Souza Ferreira, Carlos Inacio Quaresma e Joaquim da Cunha; para I Francisco Pereira da Silva, Lino Vieira, Jair Barbosa, Hilton Barbosa Ferreira, Adalberto Barbosa de Oliveira, Moacir dos Santos, Alfredo Menezes, José Teixeira Filho e Lasnier Nunes Nogueira; para H, Clidoaldo Sarmento, Avelino Fernandes Escalleira, Darcy Jorge Rodrigues, Bernardino Gomes, Aristides Luiz das Chagas, Pedro Castanheira, Osvaldo Pinto Monteiro, Manoel Gabriel Marinho, Geraldo Leal, Aluizio Ferro Marins e Geraldo da Silva Villela.

Por merecimento — Para L Cesario da Costa Pereira, João Lopes Gaspar; para K Antonio Lopes Teixeira, Americo Teixeira Nogueira, Isaias Castilho de Avelar e Silva, Elias Pinto Santana, Henrique Gomes de Souza, Francisco de Oliveira e Silva e Manoel José Rodrigues; para J João Gonçalves de Menezes Junior, Filadelfo Alves de Oliveira Gomes, Gutemberg Pereira, Mario Israel de Santana, Alvero Felipe dos Santos, Durval Ferreira da Fonseca, Sebastião Rangel Guimarães, Otavio Jofre da Cunha, Aurelio da Cunha Rosa e Silvio Borges; para I, José Pereira de Souza Sepetiba Junior, Humberto Caputi, Alcides de Oliveira Gama, Manoel Granha Garcia, Luiz Jorge Pereira Filho, João Virgolino de Alencar, Jaiil de Oliveira, Milton Rocha, Joaquim Jaime Gomes, Adamastor Gonçalves Portugal, Hugo Alexandrino da Paixão; para H Wilson Pessoa Reinelt, Nelson da Silva Coelho, Lelio Pereira Brasil, Jorge José Rodrigues, Luiz Guagliononi, Fernando Alberto Schiavo, Jacinto Paes da Costa, Edymo Rodrigues Chaves, Anatair Vianna de Almeida, Vicente Marsano e Generino Fraga de Oliveira.

OFICIAL ADMINISTRATIVO

Por antiguidade — Para a classe O Eduardo Francisco dos Santos; para N, José da Rocha, José Antonio Rodrigues; para M, Jaime Gomes Rodrigues, Manoel Albino Cabral, José Maria de Azevedo, Ignez de Lacerda Moura; para L, José Monte Santo, Paulo de Melo, Isolino Barbosa de Magalhães; João da Silva Monteiro Filho, Joselia Pires de Miranda e Hugo Araripe Pestana de Aguiar; para K Zilda Nogueira de Lemos, Edgard Benedito da Silva Prado, Ary Pimenta, Nilcéa Roma Von Pangarthen, Bernardo Goldvag, Frederico Augusto R. de Siqueira, Abel Pires dos Santos, Newton Araujo Silva e Aracy Cardoso Cavalcanti.

Por merecimento — Para a letra O, Marieta Dufles Teixeira Lott; para N, Antonio de Souza Botafogo e Guajajara Pereira Johnston; para M, Nadir Gomes de Andrade, Nelile Almeida Quintela, Francisco Gomes, Maria Joana Ribeiro; para L Clodomir Bandeira Brasil, Edmundo de Souza, Anna Maria da Cunha Lima, Rafael José Trocoli, Fabio Povina Cavalcanti; Walter Guimarães e Osvaldo Carvalho Ribeiro; para K, Renato de Paula Scassa, Lauro Pio Borges Cunha, Erotilde Pinheiro de Faria, Marina Gomes de Macedo, Maria Rosa Soares da Cunha, Rienzi Corrêa Lemos, Rubens Koler Imbuzeiro e Francisco de Carvalho Filho.

OFICIAL DE VIGILANCIA

Por antiguidade — Os guardas Pedro Tiago da Silva, Francisco Monteiro da Silva, Salomão de Araujo, João Duarte de Moraes Neto, Silvio Moraes, Apolonio Augusto da Silva, Edgard Mendes Osório, Bernardino Leite Pacheco, José Manoel da Silva, José Rosas da Silva, Joel José de Souza, Alvaro José dos Santos, João Gonçalves Roma, Domingos Barbosa, Renato de Souza Fernandes, José de Oliveira, Joaquim Vicente Pereira, Matheus Barbosa de Araujo, José Batista Barbosa, Clementino Ferreira Carneiro, Augusto Oscar de Menezes, João Dias, Arnaldo Dias Batista, Alfredo Gonçalves Pinto, Joaquim Francisco, Irineu Nunes, Bernardino Alves da Fonseca Filho, Ismar Gonçalves Pinto, José do Nascimento, Itamar Gonçalves Pinheiro, Alberto José de Assunção e Bernadete Rodrigues de Souza,

Por merecimento — Gabino Nogueira Lopes, Paschoal Vogel, Manoel Fernandes Tavora Filho, José Ribeiro da Costa, Teofilo Calil Maluli, Renato Gomes Fernandes, Aurelio Fernandes Pires, Aurecil da Sila Rangel, José Terto da Silva, Anesio Gomes, Manoel Dias dos Santos, Geraldino da Costa Pontes, Gentil Gonçalves de Albuquerque, Elpidio Soares, Antonio Vieira Duarte, Taciano Feliz da Silva, Ramiro Mendes de Carvalho, Nelson Pelegren, Otavio José Marins, Antonio Guido, Moacyr da Silva, José Loureiro Junior, Joaquim Silva, David Dormea, Mauricio Panzariello, Lourival Gonçalves Valença, Rivadavia Monvel Pinto, Vicetne Matos Fernandes, Otavio Alberto Marins, Raymundo de Matos Leal e Mario de Arêa Leão.

GUARDA

Por antiguidade — Para a classe H, Américo Ferreira Barbosa, Eugenio Jorge, Joaquim José da Rocha, Osvaldo Pereira Reis, José Alves, Vlademar Teixeira, Moacyr da Silveira Bueno, Nilano Gomes, Alfredo Januario Palhares, Ruy Pereira de Magalhães, Damião Francisco de Andrade, Ruy de Almeida Mignon, José da Matos Oliveira, Gualberto Labonde, Euclides de Paiva Cerdeira, Nadir Gonçalves, Antonio Joaquim de Freitas, André de Siqueira Cavalcanti Humberto Grucci, Mauro Valim de Brito, Pedro Candido, Alexandre Benetido Fernandes, João dos Santos Azeredo, Valentim Pereira, João Azera Leal Filho, Pedro Alves Carriço, João Gonçalves Simas, José Sergio Ribeiro, Sebastião Miranda, Flavio de Oliveira e Silva, Eduardo Alberto Rougemont, Elisiano de Melo Medeiros, João Ferreira de Sá, Newton da Costa Jardão, Helder de Azevedo Silva, Nelio Martins Veiga, Francisco Carlos, Salvador Herculano da Silva, Bernardino Andrade da Silva, Arthur Beier, Sebastião Laport de Carvalho, Bernardino Keller, Antonio Caetano Fontes, Bernardino Carneiro da Silva, Jayme da Rocha Martins, Saturnino Pinto Felix, Olimpio Cáio da Silva, Osvlado Sodré, José Gomes de Torres, Antonio Nunes da Silva Filho, Odilon de Oliveira Torres, Roberval Pereira, Antonio de Moura Cavalcanti, Ubigair Tavares da Silveira, Afonso Caetano, José Israel da Santos, Manoel Batista Vieira, Valdir Dias Bastos, Francisco Severoli, Helio Verneck de Melo, Daniel Rodrigues, Osvaldo Augusto de Carvalho, Hilton de Miranda, Arnaldo Soares, Ernani Farias, Pedro Marozzi, Otavio Paradela, Glaphiro Martins, João Gonzaga de Oliveira, Aymoré Julio Pereira, Virgolino Vicentino, Otelo Coelho de Castro, Didier Pereira Langer, Lyrio Couto, Genesio Lopes Xavier, João Batista de Almeida, Alfredo Sebastião Penedo, Manoel Lima, Fernando Esteves, José Brasil Narciso, Iracy Sampaio Silva, Domingos Francisco Cadena, Emilio Quinelato, Baldomero Soares de Azevedo e José de Souza Pinto: para a classe G, Ubirajara Francisco de Oliveira, Gerson Vieira Machado, Moacyr Rodrigues da Costa, José Candido da Silva, Francisco Pires Filho, Nominando Martins Lopes, Sebastião Porto de Oliveira, José Vinicius F. Moreira, Silvestre Gomes da Rocha, Carlos Alves Guilherme, Octacilio Reinel Santos, Claudionor Costa, Alberto Caldeira Freire Messedes, Aroldo da Conceição, Aldo Nogueira, Sebastião dos Santos, Jair da Silva Campos, Antonio Barbosa, Ary da Silva Ferreira, Tarcizo Alves da Silva, Sebastião Pereira de Castro, Orestes José Tavares, Olavio da Costa, José Antonio dos Santos, João Reis, José Martins, Manoel de Paula Lamin, Sebastião de Abreu, Eurico Geraldo Casito, Humberto Augusto de Souza, Paschoal Spena, Julio Alves Portela Filho, Prudente Neto da Silva, Francisco Lopes Rosado, Eudilio da Silva Campos, Antonio Gomes da Cunha Filho, Antonio Gomes de Souza, Joaquim Manoel dos Santos, Luiz Barbosa, Rubens Elias dos Santos, Aurelino Lucio de Melo, Odilon Gonçalves Neves, Nuno Corrêa Ramos, Odilon José Macedo, José Dias Spinelli, Satiro Luiz da Silva, Amadeu da Silva, Hildo Rozsanyi Masset, João Vicente da Costa Nunes, Gualter Moreira Rosas, Leonardo Dias do Nascimento, Napoleão Silva, Adheebal Monteiro Torres, Antonio do Amaral, Alan Kardec Jose Pinheiro, Luiz de Oliveira, Miguel Sampaio, Aguinaldo Govannes, José Pinheiro da Cruz Filho, Floriano Vasconcelos, Hilton Cunha, Milton Ferreira, Joaquim Gurgel, Adelino Rangel Lopes, Osmar dos Santos, Wilson de Oliveira, João Batista Rives, Flavio Pereira Filho, Vicente Paiva Maciel, Boanerges Tavares, Renato Alves Cordeiro, Nestor Leal, Paulo Alves Brum, Carlos Gomes Moreira, Adamor de Lima, João Desdedit Cantalice, Antonio Luiz Vieira, Nelson José de Souza, José Benedito Guedes, Florival Angelo, Alcindo da Silva, Reinaldo Gunther, Cristovão Medeiros Melo, Luiz Batista, Joaquim Neves Pereira, Idolino José de Castro, Antonio Amade, Hildemburgo Frederico de Oliveira, Americo Gonçalves da Silva, Otacilio Bernardo da Costa, Joaquim Antonio da Mota, João Nogueira Duarte, José Mousinho Pereira, Floriano Henrique Renovato, Jonas Sampaio, Julio Adão da Silva, Joaquim da Cunha Faria, Guilhermino José da Silva, João Barbosa da Silva, Geraldo Elias de Oliveira, Braulino Freitas dos Santos, Luiz Juvenal, Ernani Medeiros Vasconcelos, Benedito Rodrigues de Paula, Arnaldo Nexes da Rocha, João Fernandes da Silva, Afonso Francisco, Arlindo Faria, Eduardo da Gama Pereira, Luiz Oneto, José Vieira Barcelos, Francisco Goulart de Souza, Alvibar Franco Moraes, Manoel Rodrigues, Felisberto de Barros, Firmiano Romão da Silva e Auta Goves.

ENCARREGADO DE GARAGE

Por merecimento — Paar a classe M o auxiliar de garage Carlos da Rocha Gomes.

AUXILIAR DE ENCARREGADO DE GARAGE

Por antiguidade — Para o cargo de auxiliar de encarregado de garage, K, os motoristas João Clemente, Antonio Antunes e Miguel Augusto da Mota,

Por merecimento — Alberto de Paiva Campos, Ricardo Rocha e Itamar Nunes dos Santos.

Por merecimento — Para a classe I os motoristas classe H, Claudionor José de Almeida, Vicetne Mathias dos Santos, Gabriel José Machado, Manoel Areas Alves, Adelino Maria Guerra e Juremyl da Silva Pereira; para a classe H os motoristas João do Nascimento, Mario Torres, Francisco Pereira Correia, Sebastião Pimentel, Durval Ramos, Alcides Alves de Oliveira e José Fererira Imaginario Filho; para a classe G, os motoristas Manoel Alves de Araujo, Pedro Ferraz de Araujo, Antonio Geraldo Gonçalves, Mario Ferreira de Melo, Francisco da Silva Pinto, Luiz Augusto Soares de Lima, João Baptista da Silva e Jaci Lacorte.

Por merecimento — Para a classe I, os motoristas Macario José da Silva, Manoel Rodrigues Varanda, Galdino Cardoso dos Santos, Eloy Rebelo da Silva e Oscar Arthur de Castro; para a classe H os motoristas René Frederico Morim Osmerod, Assis Brasil Melgarejo, Armando Evangelista, Valvique José Luiz, Permidio Gomes, Gil Roque de Rezende e Alvaro Magheli; para a classe G os motoristas, Virgilio Alves Bezerra, Izidoro Ferreira de Macedo, Hugo Rodrigues da Silva, Clementino Alves, Cido Teixeira Spares, Celestino Corrêa Leite, Messias da Silva Peixoto e Rubem Dias da Costa.

CLUB MUNICIPAL

CONSELHO DELIBERATIVO — Na sessão realizada anteontem o Conselho Deliberativo consignou em ata dois votos, sendo um de solidariedade e louvou ao diretor sr. Eduardo Guimarães Rodrigues por sua atuação no Departamento de Educação Física e Desportos do Cluz e o outro voto de congratulações com a Coligação das Associações de Servidores Municipais pela remessa, feita pelo sr. prefeito á Camara dos Vereadores, do projeto do Estatuto do Funcionário Municipal pelos membros da Coligação. Na ordem do dia, de acôrdo com a proposta da Diretoria e o parecer do Conselho Fiscal, o Conselho aprovou o Orçamento do Club para oexercicio financeiro a iniciar-se em 1 de novembro próximo. Por fim o presidente designou uma comissão de cinco Conselheiros incumbida de formular o projeto do novo Regimento das Assembléia Gerais.

CORRESPONDENTE EM MACEIÓ

— Prosseguindo no programa que traçou no sentido de dispor de representantes do Club Municipal em tôdas as unidades da federação brasileira, a Diretoria acaba de ampliar o quadro de sócios correspondentes conferindo êste titulo ao sr. Manuel Valente de Lima, secretário da Prefeitura Municipal de Maceió, Estado de Alagoas.

PECULIO — Ao beneficiário do sócio falecido Abilio Ferreira Lima, foi pago o peculio da Caixa de Previdência Social a que tinha direito.

NO MUNDO POLÍTICO

(Conclusão da última página)

colegiado. Depois de tanta luta, vai esperar ainda alguns dias, a fim de que apareçam mais uns dois ou três voluntários, pois o representante paulista deseja proteger-se contra o afastamento de algum suplente signatário.

VAI PARA A EUROPA

Embarca no próximo dia 4, pelo "Vera Cruz", para a Europa, o casal Ernani do Amaral Peixoto, que pretende demorar-se cêrca de dois meses no Velho Mundo.

O PREÇO DA ADESÃO

O deputado Amaury Pedrosa, que regressou há pouco de Pernambuco, onde acompanhou o desenrolar das eleições e parte da apuração, declarou ontem na Câmara que estava particularmente satisfeito com o sucesso da cédula única em seu Estado. Ali tudo correu sem maiores dificuldades, adaptando-se os eleitores com facilidade ao novo modo de votação. Acrescentou que as fraudes, a opressão, as irregularidades no pleito não existiram. Vai ser difícil encontrar uma brecha para anular votos em Pernambuco. Quanto á propalada batalha judicial em que parece querer empenhar-se a fundo a UDN, disse textualmente o representante pessedista:

— "Ninguém em minha terra vê com seriedade essas ameaças. Aqui também, conforme pude julgar pelos contatos que já fiz, o ambiente, parece ser o mesmo. A UDN está fazendo um leilão. Quer ver se pode cobrar depois mais caro a adesão que vai dar ao govêrno do sr. Juscelino Kubitschek."

O GENERAL TÁVORA MANDOU VISITAR CANROBERT

O general Juarez Távora, por intermédio do seu ajudante de ordens, capitão Maurício Cibulares, visitou, ontem, o general Canrobert Pereira da Costa, chefe do Estado-Maior Geral das Fôrças Armadas, a quem manifestou seus votos de pronto restabelecimento.

DEFECÇÕES NO PR PAULISTA

SÃO PAULO, 28 (Asp.) O deputado Carlos de Sales Filho comunicou ao Partido Republicano a sua decisão de desligar-se do partido. Também nesse sentido, dirigiu-se ao Diretório Regional do PR, o vereador Norberto Mayer. Ambos deverão passar a integrar as fileiras do PSD.

ADIADAS AS ELEIÇÕES SUPLEMENTARES NO PIAUI

TERESINA, 28 (Asp.) Em reunião levada a efeito, ontem, resolveu o Tribunal Regional Eleitoral modificar a decisão anterior que marcara a data de 30 do corrente para as eleições suplementares. Assim sendo, ficou decidido que as eleições só seriam realizadas quando estiverem julgados todos os recursos pendentes de apreciação pela Justiça Eleitoral.

Com essa decisão da Justiça Eleitoral, verifica-se uma completa transformação nos meios políticos, onde, ás últimas horas, o ambiente era tenso.

PLEITO LIMPO NO RIO GRANDE DO SUL

PÔRTO ALEGRE, 28 (M.) O Tribunal Regional Eleitoral expediu extensa nota oficial a propósito da realização do pleito de 3 de outubro em nosso Estado. Em resumo, declara a nota que não houve no Rio Grande qualquer alegação de fraude ou coação durante as eleições.

MANIFESTO DOS ESTUDANTES PARAIBANOS

JOÃO PESSOA, 28 (M.) Os universitários paraibanos vão lançar hoje um manifesto à Nação, condenando qualquer solução extralegal para a sucessão presidencial e exigindo seja dada posse aos candidatos eleitos em 3 de outubro corrente.

Os estudantes estiveram reunidos na sede da União Estadual de Estudantes da Paraiba, numa movimentada sessão, com a presença de representantes de todos os diretórios acadêmicos desta capital.

Na ocasião, decidiu-se que um manifesto antigolpista devia ser elaborado e lançado à Nação; o que deverá ocorrer hoje.

JÂNIO SEGUE PARA GUARUJÁ

SÃO PAULO, 28 (M.) Seguirá para Guarujá, hoje à tarde, o governador Jânio Quadros, que vai pretende repousar aproveitando o sábado e os feriados dos próximos dias. Como se sabe, o chefe do Executivo vem sendo importunado, os últimos dias, por renitente infecção dentária.

EXCLUÍDOS DAS FILEIRAS DO PTB

SÃO PAULO, 28 (M.) Segundo informação do secretário do PTB em São Paulo, a direção do partido enviará ao presidente da Assembléia Legislativa uma relação dos deputados já excluídos das fileiras do partido, ou sejam, os srs. Cássio Ciampolini, Oswaldo Massei, Fiorivante Zampol.

Consoante apuramos, os parlamentares excluídos vão recorrer à Justiça.

ASSISTENTE-JURÍDICO DO MINISTÉRIO DA MARINHA

O presidente da República assinou mensagem a ser enviada ao Congresso Nacional, acompanhada de projeto de lei, propondo a criação de dois cargos de Assistente Jurídico, no Ministério da Marinha.

Os ocupantes dêsses cargos terão exercício junto ao Consultor Jurídico do referido Ministério.

REGRESSOU O PRESIDENTE DA COMISSÃO DA ENERGIA ATÔMICA

Regressou da Europa, por via aérea, o general Bernardino Corrêa de Mattos, presidente da Comissão de Energia Atômica do Conselho Nacional de Pesquisas e membro do Conselho Deliberativo do referido órgão.

O general Bernardino de Mattos que chefiou, em agôsto último, a delegação brasileira à Conferência Internacional de Genebra sôbre as Aplicações Pacíficas da Energia Atômica, vem de regressar de uma viagem de observações iniciadas logo após à referida Conferência, com o objetivo de percorrer diversas instituições científicas européias e entrar em contacto com os cientistas e grupos ligados à engenharia nuclear, tendo visitado, além da Suíça, a Itália, a França, a Inglaterra, a Bélgica, a Holanda, Portugal e a Espanha.

FAMÍLIAS JAPONESAS PARA O BRASIL

TÓQUIO, 28. A quinta parte da população da remota aldeia de Katsugase, da ilha Shikoku, decidiu emigrar para o Brasil a fim de iniciar nesse país nova vida.

Soube-se hoje que 12 famílias da citada aldeia embarcarão com destino ao Brasil a bordo do vapor nipônico "América Maru", a 31 de dezembro próximo, no pôrto de Kobe. Outras 11 famílias de Katsugase irão mais tarde para o Brasil, também.

Katsugase é habitada por 108 famílias. Trata-se de uma aldeia numa zona de escassa terra cultivável. Por isso, o desejo de mudança manifestado pelas citadas famílias. Êsse desejo nasceu quando os habitantes da aldeia viram um conterrâneo vir do Brasil denotando bastante prosperidade. — (U.P.).

O INCONFORMISMO...

(Conclusão da última página)

pias fotostáticas de fôlhas de votação e canhotos de títulos para comparação de assinaturas, destruindo, assim, tôdas as afirmativas de Tenório.

Encerra, afinal o discurso, declarando que levara ao conhecimento do Senado assunto aparentemente de política municipalista, apenas com o objetivo de alertar a seus pares à própria nação contra os métodos grosseiros que estão sendo utilizados para o estabelecimento do descrédito nas instituições nacionais, capaz, no entender dêsses forgicadores de intrigas, de permitir a subversão da ordem e o saciamento de seus apetites inconfessáveis.

DIA DO FUNCIONÁRIO

Os srs. Guilherme Malaquias e Kerginaldo Cavalcanti falaram sôbre o Dia do Funcionário, prestando homenagem à numerosa classe, que o sr. Kerginaldo Cavalcanti chamou de sacrificada, enaltecendo entretanto a sua atuação no serviço público, apesar da tragédia em que vive.

OS SOCIALISTAS E O PLEITO

O sr. Velasco fêz considerações sôbre o apoio do seu partido ao candidato Juarez Távora concluindo por ler uma nota oficial do diretório nacional do PSB em que reafirma a sua resolução de acatar a decisão da Justiça Eleitoral, depois de um exame em tôda a sua extensão da eleição de 3 de outubro. Diz a nota que o PSB bater-se-á como sempre o fz — por seus delegados, pela rejeição de tôdas as eleições eivadas de fraude, coação ou suborno, não para uma conta de chegar, incompatível com o padrão moral do PARTIDO e seus candidatos, mas exatamente para que, após êsse exame insuspeito, possa o Tribunal proclamar os real e legitimamente eleitos e sejam punidos os criminosos, sobretudo os juízes prepotentes ou prevaricadores, transformados em instrumento partidário.

O P.S.B. não tem por nulos os votos dados por comunistas, que têm obrigação legal de votar e que sempre votaram em tôdas as eleições, sem que isso tivesse levantado de ninguém um murmúrio sequer; e muito menos pode adotar a argumentação fantasmagórica que admite, para certo fim, o exclusivismo para êle, a existência legal de um partido legalmente morto. Da mesma forma procederia quanto a outro qualquer partido, inclusive o integralista, se o seu registro houvesse sido cancelado.

FERIADOS

Foi aprovado requerimento para que não haja sessão nos dias 1 e 2 de novembro.

QUASE DOIS BILHÕES DE DÉFICIT no orçamento paulista para o ano vindouro

SÃO PAULO, 28. (M.). Em sua sessão de ontem, a Assembléia Legislativa aprovou em regime de urgência em primeira discussão, o projeto de lei oriundo do Executivo, que fixa o orçamento do Estado para o próximo exercício financeiro. Pelos termos da proposta a receita é fixada em Cr$ 23.150.000.000,00. O "deficit" orçamentário do futuro exercício é estimado em 1 bilhão e 950 milhões de cruzeiros. Em segunda discussão, foi aprovado o projeto de suplementação de verbas do corrente exercício, no montante de ..... Cr$ 1.562.469.781,60.

CURICICA

Pelo sr. Ari Vianna foi apresentado à Mesa um requerimento de informações a fim de saber do ministro da Saúde se é verdade pretenda o govêrno federal entregar à Prefeitura o conjunto hospitalar de Curicica e, na hipótese afirmativa, informar se a Prefeitura dispõe das verbas necessárias para custear os serviços.

ÁGIOS E TRATORES

Também o sr. Mendonça Clark apresentou requerimento de informações ao ministro da Fazenda relativamente á aplicação de empréstimos contraídos pelo Brasil no Export and Import Bank no valor de 18 milhões de dólares e bem assim se o referido ministro recebeu um apêlo de cêrca de 160 deputados, pedindo completa eliminação da taxa de ágios na formação dos preços de tratores. Pergunta ainda qual a decisão final no caso do parecer aprovado pelo Senado e enviada ao Ministério da Fazenda em face do que expressamente determina a lei n.º 2.145 e a ordem de prioridade na aplicação dos ágios, no financiamento a longo prazo a juros baixos, da modernização dos métodos de produção agrícola e recuperação da lavoura nacional.

PARQUE DO XINGU

Tendo recebido várias emendas, voltou às Comissões, pelo prazo de 48 horas, o projeto, já em segundo turno, que cria o Parque Indígena do Xingu e dispõe sôbre a sua organização.

OUTRAS MATÉRIAS

Depois de votadas várias redações finais foram aprovados os seguintes projetos: 1) — que cria escolas, hospitais nos Estados e Territórios Federais para menores de sete a dezesseis anos; 2) — que concede pensão especial de 3 mil cruzeiros mensais ao antigo jornalista João Guedes de Melo; 3) — que renova pelo prazo de dois anos o concurso para preenchimento do cargo de oficial de justiça do Distrito Federal; e 5) — que ratifica o protocolo de emenda ao acôrdo relativo à repressão da circulação de publicações obscenas, assinado em Paris a 4 de maio de 1910 e concluído em Lake Sucess em 4-5-49.

LOUVOR AOS UNIVERSITÁRIOS

O sr. Rui Carneiro, em discurso, louvou a atitude dos estudantes da Paraiba, os quais, inspirados no exemplo dos seus colegas de todo o Brasil, estão lutando pela sobrevivência das instituições democráticas do país. Neste sentido, leu longo telegrama assinado pelos universitarios Marcelo Cordeiro e Enaldo Soares da Faculdade de Direito de João Pessoa, no qual é solicitado que o representante paraibano expresse da tribuna do Senado, para tôda a nação, os sentimentos legalistas que orientam a ação da juventude paraibana. O sr. Rui Carneiro concluiu exaltando a atitude louvável dos acadêmicos do seu Estado.

COMISSÃO DE LEGISLAÇÃO SOCIAL

Na sessão de ontem da Comissão de Legislação Social, sob a presidência do sr. Lima Teixeira, o sr. Ruy Carneiro leu parecer favorável ao projeto que estabelece novas normas de contribuição para os associados dos Institutos de Aposentadorias e Pensões. O parecer foi aprovado por unanimidade. Também foi aprovado o parecer do sr. João Arruda ao projeto que dispõe sôbre as aposentadorias e pensões concedidas pelas instituições de previdência social. O parecer propôs que fôsse consultado o Departamento Nacional de Previdência Social, do Ministério do Trabalho. Finalmente, o sr. Guilherme Malaquias relatou favoràvelmente o projeto que estende aos servidores civis da Nação, aos magistrados, aos trabalhadores e empregados em geral, as vantagens e prerrogativas concedidas aos associados dos clubes militares para aquisição de casa própria.

FIM DAS...

(Conclusão da última pág.)

de agressão. Nosso orgulho como povo é, justamente, de estarmos crescendo dentro das nossas fronteiras e de constatarmos, nesses limites fronteiriços, que a civilização, em ordem e progresso, vem chegando decisiva, a despeito da distância, da carência dos transportes e da densidade humana.

De calma e de respeito mútuo se apresenta o panorama internacional, de legalidade e de progresso o panorama nacional. Como representantes, porém, que são do poder nacional, cumpre às Fôrças Armadas zelar pela sua segurança, para que se efetive em todo o território o ideal constitucional "de assegurar à nação a unidade, a liberdade, a justiça e o bem-estar social e econômico".

A importância das manobras que a zona militar do centro realizou em Mato Grosso, sob diretivas do Estado-Maior do Exército, foi da real valia — não sòmente do ponto de vista profissional, permitindo o estudo e o emprêgo dos Estados-Maiores e destacamentos das três Fôrças Armadas, do acionamento prático dos comandos subordinados, na carta e no terreno, sôbre a realidade geográfica destas paragens, mas também sôbre o próprio interêsse dêste Estado bandeirante, cujas condições boas e más ficaram ressaltadas e cujo destino econômico se projeta aos nossos olhos com portentoso futuro. Todo um equipamento moderno de energia, transporte e produção se impõe nessas regiões, apoiando o esfôrço dos seus filhos, elevando os seus padrões de vida, entrosando-os melhor com a Federação.

Um grande papel representam, nesse progresso, as Fôrças Armadas aqui localizadas. Não são símbolos apenas de sua defesa, mas colaboradoras de sua vida econômica, política e social. Acionadas, agora, em exercícios combinados, puderam provar a sua eficiência e elevado padrão cultural. As manobras em Mato Grosso alcançaram a sua finalidade.

Ao pé dêsses túmulos-monumentos, podemos assegurar que os comandos atuais e futuros não terão razão de falhar em suas missões de previsão e apoio. Um soldado brasileiro, na paz e na guerra, não deverá mais passar privações desnecessárias nem submeter-se a sacrifícios evitáveis. A lembrança de nossos antepassados, heròicamente caídos nos árduos caminhos do dever e da honra militar, e as demonstrações de nossos conterrâneos, no dia a dia da luta pela vida, que realizaram nessas manobras militares, reavivaram o justo orgulho de confiarmos no homem brasileiro e sabê-lo, agora, apto a vencer, e de admirá-lo, sempre, capaz de morrer. Hoje, como ontem e, sem dúvida, amanhã, nestas paragens longínquas e os feitos que invocamos nos permitem confiar no soldado brasileiro que "se entrosará sempre ao serviço da pátria, cuja honra, integridade e instituições defenderá com o sacrifício da sua própria vida".

HOTEL THERMAS SALUTARIS

PARAÍBA DO SUL — ESTADO DO RIO

(70 Quilômetros de Petrópolis)

PARQUE DAS ÁGUAS MINERAIS SALUTARIS
ÁGUAS MINERAIS NATURAIS CONHECIDAS DESDE 1888

HOTEL THERMAS SALUTARIS

Recém inaugurado

APARTAMENTOS DE LUXO
RESTAURANTE (Cozinha Francesa)
AMERICAN BAR

TELEFONE 474 — PARAÍBA DO SUL

Informações no Rio — 43-1223

(54143)

Seguros contra fogo
CIA. DE SEGUROS
Argos Fluminense
FUNDADA EM 1845
ALFÂNDEGA, 7 (EDIFÍCIO PRÓPRIO)
RIO DE JANEIRO

A Vida no Planeta Marte e Os Discos Voadores

Não é uma novela nem um relato de aventuras cinematográficas. É a obra mais sensacional dêste século, transmitida ao nosso mundo pelo eminente espírito de RAMATIS, o qual, pelas suas observações in loco, no referido planeta, e pelo acervo mental de sua experiência milenária, expõe, com tôdas as minúcias, a vida da humanidade marciana. A dita obra impõe-se por suas revelações assombrosas, tôdas decalcadas na lógica da ciência objetiva; e, além de esclarecer, apresenta a solução de diversas incógnitas que têm sido inacessíveis às investigações do conhecimento humano. Entre os problemas abordados, têm destaque especial os capítulos sôbre as aeronaves e as viagens interplanetárias, nos quais é esclarecido, definitivamente, sob bases técnicas de equações científicas, o enigma dos DISCOS VOADORES, inclusive sua procedência e objetivos, fôrça motriz, propulsão, velocidades, o vôo estático, instrumentos de sua equipagem tripulação e sistema de comando. Os demais capítulos abrangem múltiplos ângulos da filosofia, cosmografia, astronomia, ciência atômica, teologia, medicina, cirurgia, psiquiatria, botânica, ciências esotéricas, magnetismo físico e etérico, solução do moto-contínuo, em Marte. No setor da Arte são estudadas e definidas as atuais concepções revolucionárias a respeito da Música, Pintura, Teatro, Dança, Literatura. Quanto à vida da humanidade marciana, são relatados em capítulos especiais todos os aspectos dos problemas coletivos, tais como: noivado, casamento, família, infância, religião, educação e escolas, idioma, escrita e cultura marcianas, esportes, cinematografia em quarta dimensão; as aves, as flôres, alimentação, fruticultura, edificações e residências, energia motriz, a indústria e o comércio marciano, sistema de govêrno e diversos outros problemas que dizem respeito aos destinos da nossa humanidade, encarados à luz das profecias bíblicas, quanto ao "Juízo Final", antes do ano 2.000, que destruirá a civilização do Anti-Cristo e propiciará o advento da raça dourada do terceiro milênio, formadora da nova humanidade, cuja vida particular e social será regida pelos ditames da Lei Crística, amar a Deus sôbre tôdas as coisas e ao próximo como a nós mesmos. A obra A VIDA NO PLANETA MARTE E OS DISCOS VOADORES será traduzida em inglês, francês, espanhol, italiano e alemão. O volume formato 25 x 17 compõe-se de 400 páginas. Preço Cr$ 125,00. À venda nas principais livrarias. Editôra da Boa Vontade — Rua Acre, 47 - 9.º andar — Rio de Janeiro. (53894)

(54411)

ESCRITORES BRASILEIROS CONTEMPORÂNEOS:

EUGÊNIO GOMES

Infância no sertão — "Dom Quixote" e a Bíblia, dois livros da adolescência do escritor — O cheiro do prelo desperta uma grande vocação de jornalista — A revelação do mundo shakeaspeareano — Uma vida dedicada ao estudo da literatura

Reportagem de RENARD PEREZ

INFÂNCIA

Filho do comerciante Albino Gomes e d. Maria Augusta Macedo Pomponet Gomes, chefes bem representativos da família sertaneja, numerosa, nasceu o ensaista Eugênio Gomes no dia 15 de novembro de 1897, em Ipirá, cidadezinha perdida no interior baiano, região de criadores de gado.

O garôto teve uma infância dividida entre a casa paterna e uma fazenda das redondezas, de propriedade de um tio materno — tipo patriarcal. Assim, cresceria em liberdade, assistindo às vaquejadas, em contacto com a natureza.

Em Ipirá, frequentou inicialmente uma escola de primeiras letras (de d. Bembem) e depois o grupo escolar.

Devia ter doze anos quando foi para Cachoeira, a fim de fazer o curso complementar, no "Pensionato Escolar" do velho educador e poeta baiano Dioclécio Silva.

Já àquele tempo era Cachoeira, pela sua situação geográfica, um dos mais importantes centros do Estado. Para o garôto, que via uma grande cidade pela primeira vez, a permanência em Cachoeira, com suas construções coloniais, suas ruas movimentadas, deixaria no seu espírito uma impregnação muito forte. Das impressões que se lhe gravaram então, uma (aliás olfativa) se fixaria com particular intensidade: o cheiro do prelo, e que faria acordar no menino a vocação jornalística.

Passou mais ou menos um ano no colégio, tendo aí organizado com dois ou três colegas um jornalzinho manuscrito. Mas a morte da tia, em cuja casa morava, o obrigou a voltar à sua cidade, interrompendo o curso complementar. Daí em diante, não freqüentaria mais colégios, e sua educação seria feita, tôda ela, por si mesmo, graças ao seu próprio esfôrço.

PRIMEIRAS LEITURAS

Muito cedo adquiriu o escritor o hábito da leitura. Já aos sete anos, os livros exerciam sôbre êle poderosa fascinação; e um de seus maiores prazeres era folhear os volumes da pequena biblioteca do irmão mais velho, Alarico Cesar (mais tarde advogado e também escritor). O pai, comerciante em Ipirá, era homem de poucas letras mas de bom gôsto e possuía, entre seus poucos livros, duas obras fundamentais e que eram suas leituras de cabeceira: a Bíblia e o "Dom Quixote". Assim, desde muito cedo, o escritor se familiarizaria com aquelas duas obras-primas do pensamento universal.

Embora faltasse ao menino a orientação literária conveniente, o que o fazia ler desordenadamente tudo o que lhe chegava às mãos, de Cervantes a Perez Escrich, breve tomaria o gôsto pela poesia. Conheceria, então, Castro Alves, Gonçalves Dias, Casimiro de Abreu e Alvares de Azevedo; na prosa, tomaria contacto com Alencar e Machado de Assis.

Em 1914, mudou-se para Salvador, a fim de empregar-se no comércio, aí se conservando até 1919, quando foi a Mundo Novo, para liquidar o espólio do irmão Alarico, que lá falecera. Demorou-se cêrca de um ano em Mundo Novo, tendo fundado em companhia do médico Castro Borges o primeiro jornal da cidade. Ainda nessa época veio até o Rio de Janeiro, num rápido passeio.

ENCONTRO COM SHAKESPEARE

Em 1920, o escritor foi trabalhar em Santo Amaro da Purificação, onde permaneceu quatro anos, como chefe de escritório numa usina de açúcar.

Dedicava à leitura todos os momentos disponíveis. A êsse tempo Eugênio Gomes, que já lia correntemente o francês, conseguiu adquirir os últimos livros da grande biblioteca do Barão de Vila Viçosa — cêrca de cem volumes formados na sua maioria de clássicos franceses e obras de outras literaturas vertidas para aquêle idioma.

O escritor, a esposa, o filho

Essa fase em Santo Amaro é particularmente importante na vida intelectual do ensaista, pois quando fêz a sua primeira incursão em Shakeaspeare, autor a cujo estudo se dedicaria pela vida à fora. O impacto provocado pelo universo shakeaspereano no jovem seria algo de decisivo para a sua carreira. Naqueles quatro anos em Santo Amaro leu e releu as obras do teatrólogo em tradução francesa, e foi que lutam os autodidatas num meio avesso às manifestações de cultura, e por isso é especialmente grato a duas pessoas que de certo modo o orientaram na sua formação intelectual: Gustavo Viana, homem de origem humilde que conheceu em Santo Amaro e que conseguira aprender sòzinho o francês, o inglês e o alemão com suas respectivas literaturas e cujo exemplo representou um poderoso incentivo à sua carreira literária. O outro que também exerceu grande influência, esta à distância, foi o romancista Anísio Melhor (falecido o ano passado), residente em Nazaré. Homem de cultura variada, a êle deve o ensaista preciosas informações sôbre literatura italiana e hispano-americana. Detalhe curioso: apesar de manterem por longos anos as melhores relações espirituais, sòmente se encontraram por três vêzes os dois escritores.

Também Carlos Chiacchio e o poeta Arthur Salles, êste na capital baiana, tiveram papel preponderante na sua formação intelectual. Mais tarde, Eugênio se aproximaria de Xavier Marques, de quem viria a ser grande amigo. Na época em que o ensaista começava a carreira, já era Xavier um nome consagrado; mas muito reservado, ausente das rodas literárias de formação acadêmica, o romancista de "Jana e Joel" era visto com reservas pela mocidade intelectual. Só alguns anos depois, Eugênio Gomes a êle se ligaria.

"MOEMA"

Fêz a sua estréia literária em 1928, com a publicação de "Moema", volume de poesias. Já estava a essa época ligado ao movimento literário de Salvador, que tinha à frente, como animador, o crítico Carlos Chiacchio.

"Moema" foi uma resultante do movimento modernista de Salvador. Até então dedicava-se Eugênio Gomes ao soneto, mas viria a abandoná-lo, convencido da insuficiência do gênero na sua forma parnasiana. O livro teve boa repercussão, principalmente no Rio de em São Paulo, tendo sido aclamado por João Ribeiro, Medeiros e Albuquerque e Casiano Ricardo.

Breve, entretanto, Eugênio Gomes mudaria de direção. Os estudos de literatura inglêsa a que se dedicara dariam novos rumos à sua carreira de escritor.

Embora não excluísse a poesia de suas cogitações, passaria ao ensaio e nêle se fixaria. Em 1937 publicava "D. H. Lawrence e outros", coletânea de trabalhos estampados anteriormente em jornais da Bahia e do Rio de Janeiro.

INFLUÊNCIAS

Eugênio Gomes teve, na mocidade, o grande problema com

EUGÊNIO GOMES
1928
Ano em que publicou "Moema"

ensaios, em "Espelho contra Espelho" (1949).

Em 1952, reuniu uma série de ensaios sôbre ficção sob o título geral de "O Romancista e o Ventríloquo" e em 1953 deu à lume "Prata de Casa", série de artigos publicados anteriormente no Correio da Manhã.

Ainda em 1953 realizou, a convite da Universidade da Bahia (na Faculdade de Filosofia daquele Estado), um curso sôbre o romance brasileiro, ocupando-se de José de Alencar, Manuel Antônio de Almeida, Machado de Assis, Raul Pompéia, Aluízio Azevedo e Lima Barreto.

Em 1950, foi-lhe concedido pela Academia Brasileira de Letras o prêmio Machado de Assis, pelo conjunto de obra literária.

AS VIAGENS

Em 1946, o escritor estêve um ano em Nova York, onde trabalhou na redação do "Reader's Digest" (sob contrato), retornando ao Brasil a fim de exercer as funções de secretário do ministro Clemente Mariani.

Em 1953, estêve na Inglaterra, a convite do Conselho Britânico, tendo-se demorado cêrca de um mês naquele país, a fim de conhecer as organizações bibliotecárias inglêsas. Foi em seguida até o continente, visitando a França, Itália, Espanha e Portugal, com o mesmo objetivo.

Na Inglaterra, conheceu vários escritores, entre outros Walter Allen ("The English Novel") e J. Isaac ("The Background of Modern Poetry") e foi até Stratford-on-Avon como convidado especial do "Shakespeare Survey", a cujo corpo de correspondentes pertence), tendo oportunidade de conhecer os cenários onde o grande dramaturgo passou sua vida e de assistir à representação de algumas de suas peças. O sergipano de Ipirá, que tivera como ambição ao tempo em que morava em Santo Amaro, ler no original a obra shakeaspereana, via ultrapassada de muito a sua ambição...

O HOMEM

Em 1938, casou-se o escritor com d. Irene Dias Gomes, gaúcha, de quem tem um filho. Desde 1936, era diretor do Instituto dos Comerciários da Bahia, tendo sido transferido para o Rio quando para cá se mudou definitivamente em 1940. Em 1951, foi nomeado diretor da Biblioteca Nacional, cargo em que continua até hoje.

PREFERÊNCIAS DO ESCRITOR

Entre suas admirações literárias, no Brasil, Eugênio Gomes cita Machado de Assis, Raul Pompéia, José de Alencar, Xavier Marques e Mário de Andrade (de quem discorda em muitos pontos, mas que considera, depois de Machado, a maior organização de homem de letras no Brasil); na poesia — Castro Alves, Gonçalves Dias e Alvares de Azevedo

Entre os contemporâneos, admira vários, tendo preferência particular por Drummond, Bandeira, Cassiano Ricardo, Emílio Moura e Mauro Mota, na poesia; Graciliano Ramos, José Lins do Rêgo, Gastão Cruls (considera "Tereza", personagem do romance "De Pai a Filho", uma das mais completas criações de nossa ficção), Erico Verissimo, Marques Rebelo, Amando Fontes (de "Os Corumbas") na ficção; Gilberto Freyre e Gilberto Amado, no ensaio.

PROJETOS

O escritor tem dois livros em preparo: um de estudos, principalmente de literatura comparada, onde há um boa parte dedicada a autores do século XVII, inclusive Gregório de Matos e um outro sôbre a influência de Shakespeare no Brasil, com exaustiva bibliografia.

OUTROS TRABALHOS DO ESCRITOR

Em 1939, publicou Eugênio Gomes "Influências Estrangeiras em Machado de Assis", que republicaria mais tarde, profundamente desenvolvido, juntamente com outros ensaios, em "Espelho contra Espelho" (1949).

Em 1952, reuniu uma série de ensaios sôbre ficção sob o título geral de "O Romancista e o Ventríloquo" e em 1953 deu à lume "Prata de Casa", série de artigos publicados anteriormente no Correio da Manhã.

Ainda em 1953 realizou, a convite da Universidade da Bahia (na Faculdade de Filosofia daquele Estado), um curso sôbre o romance brasileiro, ocupando-se de José de Alencar, Manuel Antônio de Almeida, Machado de Assis, Raul Pompéia, Aluízio Azevedo e Lima Barreto.

Em 1950, foi-lhe concedido pela Academia Brasileira de Letras o prêmio Machado de Assis, pelo conjunto de obra literária.

AS VIAGENS

Em 1946, o escritor estêve um ano em Nova York, onde trabalhou na redação do "Reader's Digest" (sob contrato), retornando ao Brasil a fim de exercer as funções de secretário do ministro Clemente Mariani.

Em 1953, estêve na Inglaterra, a convite do Conselho Britânico, tendo-se demorado cêrca de um mês naquele país, a fim de conhecer as organizações bibliotecárias inglêsas. Foi em seguida até o continente, visitando a França, Itália, Espanha e Portugal, com o mesmo objetivo.

Na Inglaterra, conheceu vários escritores, entre outros Walter Allen ("The English Novel") e J. Isaac ("The Background of Modern Poetry") e foi até Stratford-on-Avon como convidado especial do "Shakespeare Survey", a cujo corpo de correspondentes pertence), tendo oportunidade de conhecer os cenários onde o grande dramaturgo passou sua vida e de assistir à representação de algumas de suas peças. O sergipano de Ipirá, que tivera como ambição ao tempo em que morava em Santo Amaro, ler no original a obra shakeaspereana, via ultrapassada de muito a sua ambição...

O HOMEM

Em 1938, casou-se o escritor com d. Irene Dias Gomes, gaúcha, de quem tem um filho. Desde 1936, era diretor do Instituto dos Comerciários da Bahia, tendo sido transferido para o Rio quando para cá se mudou definitivamente em 1940. Em 1951, foi nomeado diretor da Biblioteca Nacional, cargo em que continua até hoje.

PREFERÊNCIAS DO ESCRITOR

Entre suas admirações literárias, no Brasil, Eugênio Gomes cita Machado de Assis, Raul Pompéia, José de Alencar, Xavier Marques e Mário de Andrade (de quem discorda em muitos pontos, mas que considera, depois de Machado, a maior organização de homem de letras no Brasil); na poesia — Castro Alves, Gonçalves Dias e Alvares de Azevedo

Entre os contemporâneos, admira vários, tendo preferência particular por Drummond, Bandeira, Cassiano Ricardo, Emílio Moura e Mauro Mota, na poesia; Graciliano Ramos, José Lins do Rêgo, Gastão Cruls (considera "Tereza", personagem do romance "De Pai a Filho", uma das mais completas criações de nossa ficção), Erico Verissimo, Marques Rebelo, Amando Fontes (de "Os Corumbas") na ficção; Gilberto Freyre e Gilberto Amado, no ensaio.

PROJETOS

O escritor tem dois livros em preparo: um de estudos, principalmente de literatura comparada, onde há um boa parte dedicada a autores do século XVII, inclusive Gregório de Matos e um outro sôbre a influência de Shakespeare no Brasil, com exaustiva bibliografia.

Literatura

Meditação em Stratford

ANDRÉ MAUROIS

Há poucos dias, em Stratford-on-Avon, assisti a Lawrence Olivier e Vivien Leigh representarem *Macbeth*. E o teatro, naturalmente, estava repleto, pois tratava-se de dois grandes intérpretes. Mas, no dia seguinte, quando a companhia permanente apresentou, num dos seus espetáculos habituais, *Tudo está bem quando termina bem*, a casa achava-se igualmente cheia. E, de fato, durante oito meses por ano, Shakespeare pode ser representado em cada noite sem que haja no teatro uma única poltrona vazia. Aliás, os espectadores devem ter, sempre, o cuidado de obter, com algumas semanas de antecedência, os lugares que desejam, do contrário sòmente por mero acaso é que poderão obter ingresso. E devo confessar que é emocionante ver chegar, em filas cerradas, a essa cidadezinha que conserva ainda todo o encanto da Inglaterra no tempo da rainha Isabel, os enormes ônibus que trazem multidões vindas de três reinos, dos domínios e do mundo inteiro. Na representação de *Macbeth* senti-me ao lado de uma professôra de crianças que tinha vindo da Escócia ùnicamente para assistir à peça, e em tôrno de nós muitos americanos e australianos. É que Stratford-on-Avon é o alvo de uma imensa peregrinação permanente de anglo-saxões e de todos aquêles que amam a língua inglêsa. Trata-se, portanto, de um lugar sagrado onde se tributam honras à beleza, à poesia e à fidelidade.

"Por que Stratford?" — indago de mim mesmo, enquanto contemplo as ribanceiras floridas do Avon e as belas esquadrilhas dos cisnes que cruzam as suas águas. E a resposta que encontro é a seguinte: "É certo que existem, na Inglaterra, cidades medievais, perfeitamente conservadas. Também não lhe faltam grandes poetas. E, no entanto, a escolha me parece acertada. Além disso, sòmente um escritor de teatro tem o poder de, com os seus espetáculos, atrair multidões. Em Newstead Abbey — por exemplo — poderia ser realizado um festival em homenagem a Byron, durante o qual seriam recitados poemas, mas essa comemoração duraria apenas um dia, ao passo que a obra de Shakespeare é bastante vasta para permitir que um grande teatro viva exclusivamente da mesma durante muitos anos. E, a respeito de Shakespeare, existe ainda um fenômeno digno de registro: suas comédias e seus dramas, que despertam a maior atenção dos letrados tanto pela fôrça quanto pela graça do estilo também despertam o interêsse de um público menos delicado mas sensível à variedade das intrigas e à veracidade das paixões. E todos os dramas e comédias da vida acham-se condensados em Shakespeare: o amor adolescente em *Romeu e Julieta*; o ciúme criminoso em *Othelo*; o desgôsto pelos homens em *Timon de Athenas*; a inquietude eterna em *Hamlet*; e a ousada e encantadora poesia, mesclada à mais profunda sabedoria, nas comédias. A escolha de Stratford resultou do fato de William Shakespeare ser *único*."

Quando a sineta do entreato soou e a multidão começou a se dirigir para o teatro, eu me lembrei de Bayreuth. Sim, de Bayreuth, que conseguiu, até hoje, se manter, dedicando dois verões, sobre três, à música de Wagner. E essa cidade — um pouco pelas mesmas razões: grandeza e abundância da obra, simplicidade elementar dos temas —, tem, como Stratford, os seus fiéis. Contudo, o seu movimento não tem a mesma envergadura. Os wagnerianos, embora sejam numerosos, não se constituem em clã. Vindos de todos os países, encontram-se na Baviera por duas semanas, enquanto que Stratford atrai espectadores de um meio infinitamente mais vasto, porque quem conhece a língua inglêsa sabe apreciar Shakespeare, que é um autor que satisfaz a todos. Quanto a Wagner, a iniciação em sua obra é muito mais difícil, e para tanto, não basta, como no caso de Shakespeare, apenas conhecer a língua inglêsa e ter sofrido, amado, sonhado, perdoado. Wagner exige, além de tudo isso, conhecimentos musicais. Shakespeare rejuvenesce as mais velhas histórias. E lembro aqui, as feiticeiras do *Macbeth*. Qual o homem, de vida política, que não empalideceu ao ouvir dizer: "Serás primeiro ministro"? A crueldade de Hamlet no trato com Ophelia é a mesma dos nossos jovens romancistas. E o que dizer da retirada amarga de Coriolano? Lyautey teria reconhecido a sua própria história. Poeta e filósofo de tôdas as criaturas, eis o que é Shakespeare.

Na mesma noite em que assisti a *Macbeth*, ao recolher-me ao velho hotel, antigo solar reconstruído, me detive a meditar sôbre as lições de Stratford. "E quanto a nós, franceses? Temos por acaso alguma cidade enobrecida por algum nascimento ilustre, onde pudéssemos, no decorrer do ano, lotar uma sala com espectadores vindos de tôdas as nossas províncias? Não. A França não possui nenhuma cidade assim. E se é verdade que admiramos, ardentemente, Corneille, quem já imaginou Rouen ou Petit-Couronne construindo um Teatro Corneille, ou fazendo representar, durante meses seguidos, suas tragédias e comédias? Ou haverá, ao menos, uma cidade, onde, de janeiro a dezembro, uma companhia inteiramente consagrada a Molière, conseguisse, em cada noite, encher o teatro? Não, nós temos os nossos festivais, que, aliás, vão se tornando, cada vez, mais numerosos e mais atraentes e que atraem multidões que, de ano a ano, vêm se tornando sempre mais numerosas; mas nenhum dêsses festivais, até agora, foi organizado em tôrno de um só autor, ou melhor, êsses mesmos festivais sòmente têm obtido sucesso nos meses dedicados às férias. Mas, qual a razão disso? Nossos escritores dramáticos são inferiores aos da Inglaterra ou será que não os valorizamos devidamente?". Enquanto eu escutava, através da janela aberta, a chuva inglêsa cair sôbre os gramados bem cuidados, encontrei duas respostas satisfatórias. A primeira é que, entre nossos melhores autores, muitos se acham, muito mais do que Shakespeare, distanciados do público médio Racine e Marivaux disseram, sôbre os sentimentos, na maneira própria de um e de outro, as coisas mais subtis, finos analistas que eram. Mas, o certo é que a análise dos sentimentos e a predileção por êsse belo exercício supõem uma civilização que disponha de vagares. O teatro dêles é de côrte ou de grande cidade, ao passo que o da época da rainha Isabel, e que era representado nos albergues de Londres, exprimia as paixões mais violentas e mais diretas, sendo um drama de ação e, por conseqüência, popular.

A segunda resposta que encontrei, aliás tranqüilizadora (e fiquei surpreendido em ter demorado tanto para encontrá-la), é que, nós, franceses, não temos que invejar Stratford pela razão muito simples de que também possuímos nosso *Memorial Theatre*, que fica situado no próprio coração da França e se chama *Comédie Française*. E se é certo que não possuímos um Shakespeare, em compensação temos o equivalente francês de Shakespeare representado por várias pessoas. Nosso Shakespeare é o resultado da sôma de Corneille, Racine, Molière, Beaumarchais, Marivaux, de Musset e de Becque. Que se possa, noite após noite, durante todo o ano, fazer representar as obras dêsses grandes homens na sala Richelieu e contar, sempre, depois de vários séculos, públicos entusiastas compostos de tôdas as classes sociais e de tôdas as idade da vida, não é tradição menos surpreendente nem menos admirável, do que a de Stratford. E, se existe uma diferença, essa consiste apenas no fato de que o teatro de repertório, na França, fica situado em Paris, que, muito mais do que Londres o é para a Inglaterra, é o centro espiritual da França. No entanto, Tartuffe e Alceste, Rodrigue e Horace, Phèdre e Andromaque não são menos imortais do que Macbeth e Lear.

Tendo, portanto, encontrado respostas certas às minhas indagações, reconheci que não tinha o que lamentar em relação ao Teatro Francês e que podia, com a consciência tranqüila, gozar os grandes espetáculos de Stratford. Mas, nessa mesma noite, sonhei com algumas feiticeiras, que me diziam, em estribilho: "Tu escreverás um drama", o que me fêz acordar, tão alarmado como se eu fôsse a própria Lady Macbeth.

(Trad. de T. S.)

Um sonêto de Sá de Miranda

AUGUSTO MEYER

O SOL é grande, caem com'a calma as aves. E de um dos sonetos mais famosos da nossa língua obrigatório em qualquer antologia, mas não basta a razão de consenso e autoridade para justificar a escolha: examinemos alguns aspectos fundamentais.

Em primeiro lugar, parece tratar-se de uma impressão direta: a paisagem não é convencional e abstrata, simples clichê do *locus amenus*, ou mero ambiente retórico, à feição do bucolismo e da *vida solitaria*. Sentimos, sob o velame dos versos, a presença de um determinado lugar, por onde andava o solitário da Tapada, certo momento da sua experiência, numa hora da sua vida. Além disso, o próprio contraste entre a estação do ano — estamos no Outono — e o dia calmoso, que lembra o verão, reforça e confirma essa impressão de uma paisagem realmente vista e vivida, em vez de uma das tantas paisagens livrescas da Renascença. O sol queima, de fato, e as aves caem, encalmadas; e verão parece que não respeita o calendário:

O sol é grande, caem com'a calma
as aves,
do tempo em tal sazão, que soe ser fria...

Nasce daí a endiabrada fantasia do sonho de uma noite de verão, em que as estações misturadas bailam uma sarabanda absurda, metendo os pés pelas mãos:

The spring, the summer,
The chiding autumn, angry winter, change
Their wonted liveries, and the mazed wordl,
By their increase, now knows not which is which...

Não: aqui tudo é real, sólido, autêntico, impregnado de uma tranqüila veracidade, sem artes de manipulação poética. As vêzes, a nota singela, a mais simplicidade pesa muito mais, como aura poética, do que todo um desperdício de imagens. E pensando bem, é assim mesmo todo o soneto: um pouco desajeitado, se quiserem, sem as graças de um Diogo Bernardes, mas por isso mesmo, reconcentrado, grave, penetrante.

O sol é grande, caem com'a calma
las aves,
do tempo em tal sazão que soe ser
[fria;
esta água que d'alto cai acordar-
[m'-ia
do sono não, mas de cuidados
[graves.

O cousas, tôdas vãs, tôdas mudanças,
qual é tal coração que em vós confia?

Passam os tempos, vai dos tres dia,
incertos muito mais que do vento
[os naves.

Eu tive já água sombra, tive flôres,
vi tantas águas, vi tanta verdura,
as aves tôdas contaram d'amores.

Tudo é sêco e mudo, e de mestura,
tambem mudando-m'eu fiz doutras
[côres:
e tudo o mais renova, isto é sem
[cura

Refere-se o poeta a uma cascata ou fonte "esta água que d'alto cai", e, pela sugestão do monótono rumor da água corrente, a cair do alto, prepara o clima poético do poema, a melancolia contemplativa diante da fugacidade das coisas, "O cousas tôdas vãs, tôdas mudanças" qual é tal coração qu'em vós confia?". Camilo Castelo Branco, em *Sentimentalismo e História*, vol II, nota, foi um dos primeiros a interpretar com mais compreensão os versos três e quatro, ao observar: "Em prosa, pode entender-se dêste modo: se esta água estrondeasse na queda, acordar-me-ia, não digo do sono, mas dos cuidados graves que me trazem absorto".

Na incidência das três tônicas em á aberto "esta água que d'alto cai" já se acha contida a assonância imitativa da água a cantar na queda, corrente sempre, mas dando uma ilusão de imobilidade em seu monótono acachoar: tudo passa, e só esta incessante mutação das coisas permanece.

Com licença do poeta e das Musas Sibilinas, o famoso terceto final, vertido em prosa, poderia dar o seguinte: Agora, tudo é sêco e mudo, e de envolta com isso, também eu, mudando, mudei de côr, pois me vejo encanecido e pálido, e ao passo que tudo à volta de mim se renova com a mudança das estações, isto, a tristeza da velhice, a irremediável fuga das ilusões, isto é sem cura!

Volte agora o leitor aos seus tempos de preparatórios e trate de abrir a *Antologia Nacional*, na página 542: lá está o *Soneto célebre*, com a seguinte nota: "Bouterweck, Sismondi e Ferdinando Denis aclamam admirável êste soneto. Nas primeiras edições das obras de Sá de Miranda êle apareceu mal pontuado. Aceitamos a pontuação de Camilo Castelo Branco".

Mas, ao cotejar os dois textos, o de Camilo e o da saudosa *Antologia*, logo há de notar que Lael e Mário Barreto emendaram o terceiro verso e deixaram de emendar o plural *cerduros*, evidente êrro de revisão que já está em Camilo. O verso "Esta água que cai do alto, acordar-me-ia" constante do texto da *Antologia Nacional*, mostra claramente que os antologistas andaram retocando por conta própria o soneto, para que o terceiro verso não ficasse com o pé de fora, desaprumado e rengo: em vez de "es-ta-água-que-dal-to-cai-a-cor-dar-mia", com onze sílabas métricas, "es-ta-água-que-cai-doal-toa-cor-dar-mia", dez na conta certa.

Em tôdas as edições mais ou menos fidedignas vem sempre "esta água que d'alto cai", e assim está em Carolina Michaelis e Aubrey Bell, sem falar na última de Rodrigues Lapa; assim está no próprio Camilo, fonte puríssima para os antologistas. Ora, Camilo por sua vez, sempre irrequieto e resmungão, resolveu colaborar no pobre soneto celebre, dando um s de presente ao último verso (trocou a conjunção *e* pela *condicional se*, como êle diz, mas ao menos confessa o retoque e rosna umas desculpas ao leitor. A razão que alegou para tanto é que não pega: "Com a condicional *se*, esclarece, não temos a desculpar às exigências do metro a conjunção e tão descabida". Mais descabida é a facilidade com que se altera um texto, não sei se para melhor ou pior, alegando ora razões de eufonia, ora exigências normativas de métrica, ora ainda vagas preferências pessoais e estilísticas, como no caso de Camilo. Em 1861, pela *Revista Brasileira*, tomo VII, p. 267, sgs., Batista Caetano já havia tocado neste ponto, investindo contra a nota camiliana, embora de modo bastante impreciso, com muita zanga e gramatiquice.

No caso de Lael e Mário Barreto, ateste-se a agravante de apenas consignarem à meio as modificações introduzidas, pois de Camilo não só aceitaram a pontuação, como receberam de mão beijada a emenda final do soneto, o *se* por *e*, colaborando ainda no terceiro verso com aquela brilhante inversão *esta água que cai do alto*, decerto a bem das boas normas parnasianas. O desventurado soneto agradece também ao revisor — ou ao tipógrafo — outra brilhante colaboração: o outro *s*, do plural *cerduros*.

Para Camilo, estaria o infeliz mal pontuado na primeira edição e deturpado na segunda. Sei dizer que a versão reproduzida em sua nota coincide perfeitamente com as edições do século dezoito, ou melhor, com a Rollandiana de 1784, já superada pela crítica de texto.

Letras estrangeiras

ORTEGA Y GASSET

Ortega y Gasset e o pensamento alemão

✚ A morte de Ortega y Gasset continua a repercutir, de modo especial, na imprensa e nos círculos intelectuais da Alemanha e da Áustria. Na realidade, os escritores de língua germânica estão saldando uma dívida de gratidão. Pode-se dizer que o autor de "La Rebelión de las Masas" lançou em seu país (e geralmente, na América Latina) alguns dos principais representantes das modernas correntes do pensamento alemão.

✚

Instituto de Restauração do Livro

✚ O Instituto de Restauração do Livro (criado há cêrca de um ano, na Itália, pelo Padre Mário Pinzuti) terá em breve a sua inauguração oficial na Abadia de Monte Oliveto Maggiore.

O Instituto, que se destina a restauração de manuscritos, miniaturas e mapas antigos, disporá de meios técnicos aperfeiçoadíssimos.

✚

Gustav van Zype

✚ A Academia de Língua e Literatura francesas da Bélgica acaba de perder o seu ilustre mestre Gustav van Zype, que faleceu em Bruxelas com 88 anos de idade.

Van Zype foi secretário geral da Academia desde a sua fundação, em 1921, até o ano de 1946.

O Romance Inglês

✚ Walter Allen é um crítico britânico capaz de se debruçar sôbre as páginas de um romance de Mauriac com a mesma lucidez de que se serve para indicar as grandes linhas centrais da novelística de seu país. Sua freqüente colaboração em publicações londrinas (particularmente no "New Statesman & Nation") apresenta a característica de um sábio equilíbrio entre o alto nível cultural e as qualidades por assim dizer didáticas do "book reviewer" preocupado em orientar e educar o "homem comum".

Seu último livro ("The English Novel") constitui um excelente panorama crítico do romance inglês desde as suas origens "estéticas" (com Bunyan, por exemplo) até as modernas — e revolucionárias — realizações de um D. H. Lawrence, um James Joyce, uma Virginia Woolf.

Analisando autores que se distinguem por temperamentos e técnicas diversas, Walter Allen investiga, entretanto, uma essência mais ou menos comum — e bem assinalada — na atual novelística inglêsa que, para êle, "celebra o ser humano individual, a sensibilidade individual e a reação individual".

✚

Encontros Internacionais

✚ Como foi amplamente anunciado, os organizadores dos "Encontros Internacionais" celebraram há pouco, em Genebra, o 10.º aniversário da instituição. Êsses "encontros" foram assinalados, ao mesmo tempo, "pelo número e pela diversidade" dos parcipantes, entre os quais se contavam: os franceses Paul Rivet, Padre Dubarle, Denis Saurat, Jean Amrouche, André Chamson e Georges Duhamel; os italianos Guido Calogero e Giacomo Devoto; o russo Ilya Ehrenbourg.

✚

Faulkner e a "Sra." Henry James

✚ Durante as suas recentes férias no Japão, William Faulkner foi constantemente assediado por jornalistas (que na terra de Mme. Butterfly não são menos insistentes e curiosos do que os seus colegas ocidentais).

Um dêles perguntou, de subito, ao romancista de "Luz de Agôsto":

— "Que pensa do seu compatriota Henry James?"

E Faulkner, após um minuto de elaborada meditação (contemplando um copo de laranjada):

— Henry James...

— Sim, Henry James...

— Bem, foi uma das "senhoras" mais agradáveis que jamais conheci...

Não é preciso dizer que os repórteres nipônicos se retiraram sem mais perguntas e concederam ao escritor em férias uns dois dias de folga...

O linguajar nordestino

MACIEL PINHEIRO

ANTES de mais nada, não posso deixar de agradecer a todos aquêles que, desta ou daquela maneira, procuraram me incentivar durante a publicação dêsses artigos, levando-me a mesmo prolongar um pouco mais a sua apresentação nas páginas do *Correio da Manhã*. Agradeço aos que me escreveram, telefonaram ou me procuraram pessoalmente e, entre todos, ao meu mestre e amigo o crítico Álvaro Lins, que, no meu caso foi como Moisés ao tirar água da rocha, estimulando-me a publicar tôda esta série de pequenos ensaios, — eu que, na verdade, estava há muito afastado das letras e das lides literárias, sobretudo, de jornalismo literário.

A bibliografia que abaixo transcrevo poderá ser encontrada na Biblioteca Municipal do Rio de Janeiro, que hoje constitui um pequeno setor à disposição de todos aquêles que se interessem por estudos dessa natureza.

Abreu, Modesto de — A língua portuguêsa no Brasil. Rio, Revistas das Academias de Letras, nº 31, 1947. Academia Brasileira de Letras, Rio de Janeiro — Pequeno vocabulário ortográfico da língua portuguêsa. Rio, Imprensa Nacional, 1947. Albuquerque, Arci Tenório d' — Falsos brasileirismos. Rio, s/d. — Falsos brasileirismos. Rio, Ed. Getúlio Costa. — O nosso vocabulário. Rio, s/d. Albuquerque, Moacir. Dialetação. O Jornal, 21-8-955. Albuquerque Lima, Sílvio Júlio de — Duas velhas danças gaúchas — in "Anuário do Musel Imperial IX. Petrópolis, 1948. — Estudos gauchescos de literatura e folclore. Rio, 1953. — Relações da língua portuguêsa com a literatura brasileira. Niterói, 1936. Alencar, José de. Iracema. Alencastre, Alvaro de. Regionalismos no Brasil... Rio, Congresso das Academia de Letras, 1936. Almeida, José Américo de — A bagaceira. 3.ª ed. Rio, Div. Castilho, 1928. — A bagaceira. 8.ª ed. Rio, José Olympio, 1954. Almeida Oliveira, Sebastião. Expressões do popular sertanejo. Rio, 1940. Alves Câmara. Peixes e pescas na Bahia. Amaral, Amadeu. "O dialecto caipira". São Paulo, Casa editôra "O livro", 1920. Andrade, Gustavo de. Cacolexias. Aragão, Jarbas Cavalcante de. Unidade de língua e unidade política. Rio, 1948. Azambuja, Darcy. — Contos Rio-grandenses. Pôrto Alegre, Liv. do Globo, 1928. — No galpão. 5.ª ed. Pôrto Alegre, Liv. do Globo, 1944. Azeredo Pena, Leonam. Dicionário popular de futebol. Rio, 1951. Barbosa, A. Lemos. Rio, Liv. São José, 1951. Barbosa, Pequeno vocabulário tupi-português. Orestes — Bam! Bam! Bam! Rio, 1927. — O português no Brasil. Barbosa, Plácido. Notas sôbre a Terminologia média portuguêsa. Rio, 1906. Barnasque, Clemenciano. No pago. 2.ª ed. Pôrto Alegre, Liv. do Globo, 1926. Beaurepaire Rohan, Henrique, visconde. Dicionários dos vocábulos brasileiros. Rio, 1889. Bessa, Alberto. A giria portuguêsa. Lisboa, Liv. Central de Gomes de Carvalho, 1901. Boléo, Manuel de Paiva — "Brasileirismos" (Problemas de método) Coimbra Editôra Lida., 1943. — O estudo dos dialectos e falares portuguêses. Coimbra, Publ. subsidiada pela Universidade de Coimbra, 1942. Bopp, Raul. Cobra Norato e outros poemas. Barcelona, 1954. Borges, Jorge Luis. El Martin Fierro. Buenos Aires, Ed. Columba, 1913. Borges, dos Reis. Indígenas na Bahia, Brasil. Conselho Nacional de Geografia. Vocabulário geográfico do Estado do Rio Grande do Sul. Rio, Serviço do IBGE, 1950. Brito, Paulino de — Brasileirismos e colocação de pronomes. — Cantos amazônicos. Caiubi, Amando. Sapezais e tigueres. 2.ª ed. Pôrto Alegre, Liv. do Globo, 1941. Caldas Aulete, Francisco Júlio .Dicionário contemporâneo da língua portuguêsa. Lisboa, Imprensa Nacional, 1881. 2 vols. Callage, Roque — No fogão do gaúcho. Pôrto Alegre, Liv. do Globo, 1929. — Quero-quero. Pôrto Alegre, Liv. do Globo, 1927. — Terra gaúcha. 2.ª ed. Pelotas. Rio Grande do Sul, Liv. Universal de Echenique & Cia. 1921. — Rincão. 2.ª ed. Pôrto Alegre, Liv. do Globo. — Vocabulário gaúcho. Pôrto Alegre, Liv. do Globo, 1926. — Terra natal. Pôrto Alegre, 1920. — Vocabulário gaúcho contendo mais de 2 mil têrmos usados no linguajar sul-rio-grandense, 1926. Campos, Agostinho de. Futuro da língua portuguêsa no Brasil. Rio, 1948. Campos, Francisco Luiz da Silva — Língua brasileira na "Educação e Cultura". Rio, J. Olympio, 1941. Campos, Sabino de. Catimbó. Rio, 1945. Carvalho, Alfredo de. Frases e palavras. Londres, 1906. Carvalho, Elysio de. A giria dos gatunos cariocas. Rio, 1912. Castro, Eugênio de. Geografia linguística e cultura brasileira (Ensaios) Rio, 1937. Castro, Pery, Coisas do Meu pago. Pôrto Alegre, Liv. do Globo, 1926. Castro Alves, Antônio de. Obras completas de Castro Alves. Ed. crítica de Afrânio Peixoto. Rio, Liv. Francisco Alves, 1921. 2 vos. Castro Lopes. Origem dos annexins. Castro Lopes, Domingos. A língua brasileira. Rio, 1935. Centro de Traduções gaúchas. Versos crioulos. Pôrto Alegre, 1951. China, José de Oliveira. Elementos agrários ou Guia brasileira. São Paulo, Revista do Arquivo. Coelho de Souza. Conflito de culturas. Rio, Ministério da Educação e Saúde, 1953. Coluccio, Felix. Dicionário folclórico argentino. 2.ª ed. Buenos Aires, Ed. El Ateneo, 1950. Corrêa, Romagueira. Vocabulário sul-rio-grandense Pelotas, 1898 Cortesão, Antônio Augusto. Subsídios para um dicionário completo (Histórico-Etimológico) da língua portuguêsa. Coimbra, Editor França Amado, 1900. Cortesão, Jaime Zuzarte. O que o povo canta em Portugal. Rio, Coruja, Antônio Alves Pereira. Coleção de vocábulos e frases usadas na provincia de São Pedro no Rio Grande do Sul (Na "Revista do Instituto Geográfico Brasileiro", tomo XV, 1852. Reeditada na Inglaterra por Trubner & Cia. Londres, 1856 e outra no Rio, 1861, Tipografia Moderna de H. Gueffier. Costa, Firmino. Vocabulário analógico. São Paulo, Comp. Melhoramentos. Couto de Magalhães. O selvagem. Cruls, Gastão — A amazônia misteriosa. Rio, 1944. — Ao embalo da rêde. Rio, 1923. Cuervo, Rufino José El castellano en América. Buenos Aires, Ed. El Ateneo, 1947. Cunha, Celso Ferreira da. O cancioneiro de Joan Zorro. Rio, 1949. Cunha, Euclides da. Os sertões. Daisson, Augusto. À margem de alguns brasileirismos. Pôrto Alegre, Liv. do Globo, 1925. Dalgado, Sebastião Rodolpho, sac. — Dialeto indo-português de Goa. Rio, Ed. J. Leite & Cia. 1922. — Dialeto indo-português de Damão. Rio, Liv. J. Leite, 1922. Daupiás, Jorge Guimarães. O dicionário da Academia Brasileira. Lisboa, 1929. Dauzat, Albert. — La vida del lenguaje. Buenos Aires, Ed. El Ateneo, 1947. — La filosofia del lenguaje — Buenos Aires, Ed. El Ateneo, 1946. — Echenique, Sylvio da. "Brusca" — Adagiário guachesco. Rio, Ed. Souza, 1954. Elia, Silvio. O problema da língua brasileira, Rio, Irmãos Pongetti, 1940. Faustino, Honorato. Valor emotivo das palavras no "Ensaio sôbre a linguagem médica do Brasil e de Portugal". Revista do Brasil, 1920. vol. XIV. Fernandes, Francisco — Alguns modismos da linguagem popular de Minas e do Rio Grande. Pôrto Alegre, Provincia de São Pedro, nº 8, 1947. — Dicionário de verbos e regimes. 3.ª ed. Pôrto Alegre, Liv. do Globo, 1943. Fernandes, João F. Solução sôbre os problemas de colocação dos pronomes átonos segundo a lógica. Rio, 1920. Figueiredo, Cândido de. Novo dicionário da língua portuguêsa. 4.ª ed. Lisboa, Sociedade Editôra Portugal-Brasil. 2 vol. Fortes, M. Pereira. A marcação. São Paulo, Liv. Acadêmica, 1940. Freire, Laudelino de Oliveira — Campos, João Luis de. Grande e novissimo dicionário da língua portuguêsa. Rio, A Noite. 5 vol. Freitas, Afonso Antônio de. Vocabulário Nheengatu. São Paulo, Comp. ed. nacional, 1936. Frieiro, Eduardo. O idioma nacional ou A ilusão literária. Belo Horizonte, 1941. Freyre, Gilberto. Língua e folclore. Rio, O Jornal. 7-8-55. Garcia, Rodolfo — Dicionário de brasileirismos (Peculiaridades pernambucanas). 1915. — Nomes de aves em língua tupi (Contribuição para a lexicografia portuguêsa). Recife, 1911. (Reeditados no Rio em 1913). Gomes, Alfredo. Gramática portuguêsa (pags. 472-92). Gomes, Lindolfo. Contos populares brasileiros. 2.ª ed. São Paulo, Melhoramentos, 1948. Gonçalves Viana, Aniceto dos Reis. Apostilhas aos dicionários porguêses. Lisboa, Liv. Clássica editôra. 1906. 2 vols. Granada D. Daniel. Vocabulário rio-platense Razonado. 2.ª ed. Montevidéu, Imprensa Rural, 1890. Guasch, Antônio, S. I. El idioma gurani. Buenos Aires, Ed. do autor, 1948. Guilhermina e Carvalho Krug — Nelly Rezende. Letras Rio-grandenses. Pôrto Alegre, Liv. do Globo. Guimarães, Ary Machado. Sylvio Romero e Querido Moheno. 1932. Guimarães Rosa, João. Sagarana. Rio, Editôra Universal. 1946. Guimarães, Ruth. Água funda. Pôrto Alegre, Liv. do Globo, 1946. Guiraldes, Ricardo. Dom Segundo Sombra. Edição definitiva. Buenos Aires, Editorial Pleamar, 1943. Guterres Casses, A. Stradivarius. Rio, Liv. A Noite, 1943. Hernández, José. Martin Fierro. Nova edição com estudo, notas e vocabulário por Eleutério F. Tiscornia. Buenos Aires, Editorial Losada, S.A. Ihering, Rodolpho Von. Dicionário dos animais do Brasil São Paulo, 1940. Inchauspe, Pedro. Voces y costumbres del Campo aregentino. Buenos Aires, Santiago Rueda editor. J. T. Giria brasileira. Jacques, João Cezimbra — Assuntos do Rio Grande do Sul. Pôrto Alegre, Escola de Engenharia, 1912. — Ensaios sôbre os costumes do Rio Grande do Sul. Pôrto Alegre, Tip. de Gundlach & Cia. 1883. Jacques, Raymundo. O elemento afro-negro na língua portuguêsa. Rio, Renascença Editôra, 1933. José. Jago, pseu. de David Antunes. Briguela. São Paulo, Liv. Martins Editôra, 1945. Jucá Filho, Cândido — A pronúncia brasileira. Rio, 1939. — Língua nacional. Rio, Congresso das Academias de Letras, 1936. Juvenal, Amaro. Antônio Chimango. Pôrto Alegre, 1915. Laf Filho, Luís Araújo. Recordações gaúchas. 2.ª ed. Pôrto Alegre, Tip. Echenique Irmãos & Comp. 1905. Lassance Cunha, Ernesto Antônio. O Rio Grande do Sul. Rio, Imprensa Nacional, 1908. Laytano, Dante de —

(Conclui na 12ª pág.)

DESFILE DE ESCRITORES (XVI)

Caricatura de MOURA

OLEGÁRIO MARIANNO

NOITE GRANDE

AUGUSTO DE ALMEIDA FILHO

O ROMANCE é uma das mais complexas formas de expressão literária. Dentro de sua experiência poderemos encontrar poesia e teatro e a simples narrativa de seu enrêdo não deixa de ser um conto, visto através dos ampliadores de uma luneta mágica.

O movimento emancipador do modernismo que, entre nós, começou com a "Semana de Arte Moderna" de 1922, se foi rico em poetas e cultores das artes plásticas não o foi, certamente, em romancistas. Só com a vitória da Aliança Liberal, em outubro de mil novecentos e trinta, quando os "búfalos do nordeste" desceram, de seus campos gerais, para tomar de assalto a liderança literária foi que surgiu e se afirmou um movimento de renovação no romance brasileiro. Temos nesta fase um José Lins do Rêgo, um Jorge Amado, uma Raquel de Queiroz, um Gracilliano Ramos, um Jorge de Lima, um Amando Fontes versando temas rurais ou praeiros, abotoados ao telúrico e presos aos pequeninos dramas daqueles que não receberam do destino nem ao menos as migalhas de um falso êxito. Tomando outro rumo e outra orientação, mas com as mesmas responsabilidades renovadoras, surgidas com o outubrismo revolucionário, temos um Lúcio Cardoso e um Otávio de Faria mergulhados não mais, na paisagem bravia e bela dêstes brasis irrevelados, porém nos mistérios e meandros da descompassada alma humana. Tudo isto, entretanto, já entrou para os arquivos da história literária e não estamos aqui para fazer história, e sim, para falarmos de um romance cuja fôrça de fabulação é tão intensa e cuja construção é tão rija, que conquistou, sem mais preâmbulos, um realce que ultrapassa os silêncios e os louvores dos donatários da crítica literária.

Trata-se de "Noite Grande" de Perminio Asfora, um livro escrito a ponta de faca, onde a vida não está exilada dos personagens e a poesia cresce, em suas páginas, com invejável viço. Não é apenas a história de um imigrante sírio, de um "carcamano" em busca de aventura e dinheiro que o autor retrata, com fidelidade ímpar, em seu livro magnífico. Êle consegue, através das asperezas de um enrêdo emocionante, transportar-nos para as vertentes de um drama de onde sangram a doença e a fome, a ignorância e a miséria, de um povo desprotegido e abandonado. Não foi de propósito que êle refletiu a face feia da vida rural, com seus prejuízos e seus preconceitos; ela emergiu de sua pena como um grito de desespêro saído das entranhas calcinadas de uma terra sofrida e generosa. Seu personagem Jorge deixa de ser apenas um homem em luta pela sobrevivência, marcado pela ambição e pelo espírito de aventura, para transformar-se em um símbolo. Quantos Jorges perambulam por aí afora forrados de um insaciável sonho, regando com suor e lágrimas os descampados da solidão? Perminio Asfora não sòmente conseguiu dominar a técnica do romance, como também a do emprêgo exato do vocábulo e a da feitura da frase. Sua prosa é escorreita, colorida e nervosa. A descrição do duelo a faca entre os "cabras" Limeira e Totó é uma das páginas de maior vigor e lucidez de "Noite Grande". "As descomposturas não cessavam. Limeira convida de novo para a briga: — "Um de nós dois, aqui nesta Pimenteira, já é demais. Sustenta o cangote que eu te derribo". — "Se tu é brabo que nem tá dizendo, então bate mão no ferro, que de bôca quem briga é rapariga de cego".

"Os dois punhais alumiavam que nem a luz do sol" — disseram mais tarde os cantadores de viola.

Perminio Asfora com a publicação de "Noite Grande" alcançou, galhardamente, sua maioridade literária, e, o romance brasileiro uma de suas melhores figuras.

O conto da semana

MEÏPE

ANDRE' MAUROIS

(Seleção e tradução de MARINA AMARAL BRANDÃO)

(André Herzog Maurois — Escritor francês nascido em Elbeuf em 1885. Pôr ocasião da Primeira Guerra Mundial, foi nomeado oficial intérprete, vistò conhecer a fundo a língua inglêsa. Estreou nas letras com "Les silences du colonel Bramble", 1918, trabalho espirituoso que teve êxito e ao qual se seguiu o volume "Discours du Docteur O' Grady," 1921. Consagrando-se no gênero de "vidas romanceadas", escreveu "Ariel ou la vie de Shelley", 1923; "La vie de Disraëli", 1927; "Essai sur Dickens et Byron", 1930. Escreveu ainda: "Meipe ou la Délivrance," novelas, 1926; "Bernard Quesnay", romance industrial, 1928; "Climats", romance; "La vie de Byron", 1930; "Histoire d'Angleterre", 1937; "Chateaubriand", 1938; "A la recherche de Marcel Proust", 1950, e várias outras obras.

Em 1938 foi eleito para a Academia Francesa. Quando começou a guerra de 1939, A. M., no pôsto de capitão, foi nomeado observador adido ao Grande Quartel General das Fôrças Expedicionárias Inglêsas na França, acompanhando o Exército britânico à Bélgica. Teve de exilar-se em seguida à assinatura do armistício pedido pelo marechal Pétain. Escreveu, nos Estados Unidos, "Tragédie en France", em que historia os acontecimentos de maio e junho de 1940. Em agôsto de 1946 regressou à França, após 6 anos de exílio.)

A Primeira Ama reinou por direito divino. Francisca, que desde seu nascimento vira êsse rosto amigável e duro ao lado de seu berço, julgava-o tão velho quanto a terra.

Satisfeita com o mundo em que vivia, ela não experimentava a necessidade de imaginar um outro onde sêres fantásticos lhe satisfizessem os desejos, e a felicidade, como sempre o faz, afastava-a do fantástico.

E, ao voltar do teatrinho de fantoches, costumava dizer:

— Tem meninas que têm mêdo do Crocodilo, mas eu vejo muito bem que aquilo é só um pedaço de pau coberto de fazenda.

— E o Diabo, Francisca, você o viu?

— Vi, sim, é assim como um selvagem.

Às vêzes, uma catástrofe imprevista traz o fim de um regime que se cria eterno. A Ama não é deposta, mas abdica para dedicar-se ao amor. Com ela desaparecem, para Francisca, uma tradição, cerimônias que formavam a única armadura dessa almazinha tão tenra. Durante um ano, vão-se suceder governos frágeis e sem virtude. A selvagem Leonor, a caçoista Angela ,a fraca miss Patrick, aventureiras coroadas proclamarão leis efêmeras.

Que autoridade pode ter uma Leonor que não respeita nada? As horas sagradas do despertar, do banho, das refeições, ela as ignora. Quando lhe são recordadas, blasfema: "Tua ama era doida", exclama. Francisca, primeiro indignada, depois curiosa, toma gôsto a êsse massacre dos ídolos.

Nascida na véspera da guerra, ela nada mais vê no pai, soldado, do que um conquistador brutal, mas que passa. Ama sua mãe mais do que tudo no mundo, mas essa, então ansiosa e exausta, não a pode vigiar sempre. Além disso, o amor sem disciplina não cria a ordem nos corações. Êsse animalzinho, que começava a respeitar leis estreitas e justas, volta ao estado selvagem.

Bate nessa Leonor vulgar, arranha-a, cobre-a de impropérios: "Mulher horrível! Detesto você! Eu me sinto infeliz porque você existe. Queria que você estivesse morta!" Como pode essa criança odiar tão fundamente?! Onde ouviu ela essas palavras?

Leonor foge apavorada, sendo substituída por uma doce irlandesa, linfática e palpitante. "A diferença entre os inglêses e os irlandeses, diz Miss Patrick, é que os irlandeses são espirituais!" Diz também: "Meu pai caçava de casaco vermelho, e eu não gosto de crianças."

Francisca não tarda a julgar Miss Patrick, e como a menina não é hipócrita, dá-lhe logo a conhecer sua opinião.

Entrementes, alastra-se a desordem. Dessa menininha, que todos julgavam poder amoldar a seu gôsto, surge um ser desconhecido, apavorante. Sucedem-se as crises de cólera, as decisões violentas e contraditórias. Numa manhã, de repente, ela se nega a ir à aula, e não vai. No dia seguinte, pede que a levem ao circo, e, no último instante, anuncia haver mudado de idéia.

— Mas Francisca, isso é um absurdo, você pediu que se reservassem entradas.

— Eu não vou.

— Basta, diz-lhe o pai. E' ridículo. Você irá, nem que eu tenha de arrastá-la aos gritos.

Então, Francisca solta gritos provocados por uma cólera artificial. E fica tão tarde, que não pode mais pensar em sair.

— Tem de haver um castigo. E' preciso que ela compreenda que os compromissos devem ser cumpridos. Ela não ganhará sobremesa.

Mas quando, depois da refeição, Francisca, tôda carinho, se senta no colo da mãe e murmura: "Mamãe, você, você me dará um bombom?" mamãe fica muito triste, sente-se muito mais castigada do que a filha. Olha para o marido e êste, homem sistemático, implora-lhe com o olhar que se mantenha firme. Ela, então, não ousa ceder, mas, para adoçar a tristeza de Francisca ,encontra esta fórmula deliciosa:

— Já acabaram os bombons de que gostas, minha querida.

Pois bem, desde que nossa jovem selvagem se acha assim imersa em tristes conflitos, experimenta, de maneira forte e confusa, a necessidade de uma vida imaginária. Dante inventou um Inferno para nêle colocar seus aborrecimentos. Molière, infeliz, transforma-se em gênio pelo seu infortúnio. Francisca cria Meïpe.

Meïpe é o nome de uma cidade, de um país, talvez de um universo, que ela inventou. E'

(Conclui na 12.ª pág.)

ERA

E. C. CALDAS

FOI na terra o início
Dessas flôres vermelhas,
Das vilas e cidades,
De reinos e impérios.

Foi noutra terra o início
Da conquista perene,
Dêste sangue imortal,
E dêste mêdo súbito.

Caravelas sonharam-nos
Sôbre um mar ignoto,
E já naquele tempo
Chamavam-nos herdeiros.

Após descobrimentos
Vai crescer, como um deus,
O mais remoto engenho
Das visões de Colombo.

Todavia eis-me aqui
Sonhando primaveras —
Quando, na terra nova,
Florescem as quaresmas!

Roma que não repousa
Entre ruínas pagãs,
Catedrais e campinas
Cobertas de *mughetti;*

Velhas terras gaulesas,
Onde, com a inocência
Inicial, as colinas
Se vestem de *pervenches;*

Ibéria e Lusitânia,
Sonhadoras de mundos,
Cintilantes molduras
De *alheli* e rosmaninho;

Britânia que defende
Altiva, nas tormentas,
Seus campos submersos
Em *lilacs* e *bluebells;*

Que flôres, para o mundo
Dos filhos, legaremos,
Se ao fim do outono, agora,
Germinam cogumelos?

ENTRE O TEATRO E O CONTO

JOSUÉ MONTELLO

FOI Elisabeth Bowen, em *Faber Book of Modern Stories*, quem deu foros de teoria à conclusão de que o conto, sob o ponto de vista da ação, está mais próximo do teatro do que do romance.

Numa carta a Jean Schlumberger, escrita em 1931 e vinda recentemente a lume, Thomas Mann sustentou a mesma doutrina, ao afirmar que a novela possui, em comparação com o romance, a vantagem de ser mais limitada e estar mais próxima do drama, podendo resistir, assim, mais fàcilmente, à ação corrosiva do tempo.

Essa compreensão, colidindo com a velha doutrina simplista que vê no conto o romance não desenvolvido, permite-nos explicar a ponte natural existente entre o conto e o teatro e através da qual, num duplo tráfego, a obra shakespeareana se converteu nos famosos *Tales from Shakespeare*, de Charles e Mary Lamb, e boa parte de *Novelle per un Anno* irrompeu no palco, afirmando definitivamente o nome de Pirandelo.

A observação de Elisabeth Bowen, recentemente formulada, foi esboçada, em verdade, há três séculos, na fábula *Le bucheron et Mercure*, em que La Fontaine associou o seu ofício de fabulista ao ofício dos teatrólogos, ao dizer que, tendo o universo como cenário e os homens, deuses e animais como personagens, fizera de sua obra.

"Une ample comedie à cent actes divers."

Antes de chegar aos textos literários, para caracterizar-se como um gênero, o conto reclamou, no curso milenar de sua existência oral, os elementos essenciais do teatro: o ator, na figura de quem contava, e o auditório, na assembléia interessada dos que o escutavam.

Vindo do Oriente para o Ocidente, na trajetória descrita pelo sol e pela humanidade, o conto parece ter sido o teatro antes do teatro.

O olam persa trazia na memória trezentas e cinqüenta histórias, que transmitia ao seu povo, diante do clarão das fogueiras: êle, sòzinho, era um repertório e um elenco. Cada uma de suas narrativas valia por uma peça, que só êle representava, na intensidade de seu entrecho e na variedade de suas personagens.

Edwards William Lane diz ter encontrado os melancólicos remanescentes dêsses narradores orientais na figura encarquilhada de velhos contistas públicos, encolhidamente acomodados, como sombras humanas, nos bancos de antigos cafés egípcios, à espera de vagos auditórios.

Luís da Baviera, solitário no teatro ouvindo Wagner, é, por algumas horas, o arriar oriental ouvindo a Sheerazade, no enlevo das *Mil e Uma Noites*. E é a um auditório atento, constituído de nove fugitivos de Florença, que Pânfilo, no pórtico do *Decameron*, obedecendo a um alvitre de Pampinéia, narra a aventura galante da falsa confissão de Ciapeleto.

Villiers-de-l'Isle Adam era de parecer que as peças teatrais, para bem constituídas, devem ser imaginadas de trás para a frente e escritas de diante para trás. A êsse reparo do mestre dos *Contes Cruels*, aduziu Júlio Dantas, num agudo ensaio também sôbre arte dramática, a conclusão de que o teatro é, sobretudo, a arte de preparar, ou seja: o encadeamento natural, em que todos os elementos indispensáveis se associam para a convergência de um fim prèviamente conhecido.

Nos movimentos de sua elaboração, o conto apresenta, realmente, afinidades flagrantes com o teatro, principalmente o conto que vigorou ao fim do século XIX.

A maneira das peças teatrais, a novela curta, ao ser imaginada, vem do fim para o começo, como a corrida do hipopótamo, no delírio de Braz Cubas. E ao passar da imaginação para o papel, na técnica da composição literária, refaz a caminhada, do começo para o fim, com a mais vigilante lucidez.

Escritores E LIVROS

Gatos acadêmicos...

JOSE' CONDE'

NÃO se sabe quando e como chegaram. O fato é êste: apossaram-se dos jardins da Academia, gostaram do lugar, não viram nenhum inconveniente na vizinhança dos imortais e, com o correr do tempo, receberam novas adesões e foram crescendo em número. Embora não sejam quarenta — a exemplo dos acadêmicos — andam aí pela casa dos trinta. São brancos, pretos, rajados, cinzentos. Tôdas as tardes — dizem — uma velhinha sai recolhendo restos de comida nos restaurantes e apartamentos da Presidente Wilson e vem alimentá-los. Ninguém sabe explicar também quando e como surgiu a velhinha.

Eis em poucas linhas a história dos felinos que, certo dia, entre divertido e surprêso, êste colunista viu trepados no muro, sôbre galhos de árvores, passeando entre canteiros, entrando nas salas da Casa de Machado de Assis sem nenhuma cerimônia...

— Por mim, êles poderão ficar aqui a vida inteira — disse-me um imortal que participa dos mesmos sentimentos de Baudelaire e de Colette para com os gatos.

Mas há os do partido contrário, os que consideram uma falta de respeito aquela presença perturbadora. Um dêles procurou há pouco o presidente Rodrigo Octavio Filho para aconselhá-lo a espalhar pimenta do reino pelo jardim. Rodrigo não aceitou o conselho. Outro presidente da instituição (creio que Cláudio de Souza) tomou uma providência drástica, há alguns anos passados: deu ordem para que os gatos fôssem agarrados a muque e levados para muito longe. Foi feito o despejo. Mas, lá um dia, os bichanos voltaram e, ainda mais, trouxeram dois ou três novos companheiros...

As coisas continuam neste pé.

Recentemente, em conversa com Antony Machado, tesoureiro da Casa, Josué Montello esboçou uma explicação dêsses gatos acadêmicos:

— Os candidatos derrotados na Academia, quando morrem, viram gato e vêm para cá, com o intuito de sujar a casa e miar dessa maneira...

NA ESTANTE

✚ Na coleção de textos da língua portuguêsa moderna (criada por decisão do Congresso Brasileiro de Língua Vernácula, reunido em 1949 quando do centenário de Ruy Barbosa e dirigida por Thiers Martins Moreira) a Casa de Ruy Barbosa reedita, num grosso volume de mais de quatrocentas páginas, as "Obras de Casimiro de Abreu", com apuração e revisão do texto, escôrço biográfico, notas e índices por Sousa da Silveira. Além das poesias do cantor dos "meus oito anos", o livro inclui três trabalhos em prosa: "A Virgem Loura" (páginas do coração), "Camila" (memórias duma viagem) e "Carolina". Edição ilustrada.

✚ "Ensaios de Literatura e Filosofia" é o título do novo livro de Octacílio Alecrim, um dos nossos escritores que mais se destacam no ensaísmo literário, notadamente no que se refere ao estudo a interpretação da obra de Marcel Proust. Abre o volume o trabalho "Escrito — ocupa o teu pôsto!" (reflexões sôbre o estado de espírito dos escritores, em 1949), conferência pronunciada em Belo Horizonte, em 1949, por ocasião do lançamento em Minas Gerais do "Jornal de Letras"; seguem-se três partes: "Personagens do folclore erudito", "Recriações da memória proustiana" e "Diálogos do mundo interior". Em anexo: Documentário — repertório de informações e de estudos proustianos. Edição do autor.

✚ Com ilustrações de Santa Rosa, Pongetti edita o livro "Viajante Impreciso", de Edelweiss Barcellos Mello. São poesias líricas e sentimentais escritas com simplicidade e num tom pessoal.

Uma pequena amostra:

A morte me chama
com doces desvelos.
Não morte da vida
mas a de quem ama.

A vida reclama
a triste cantiga.
Não a de quem chora
mas a de quem ama.

Dos sonhos a chama
fugaz evapora
na vida e na morte
daquele que ama.

"PRÊMIO JUSCELINO KUBITSCHEK"

Em seu número de outubro, já circulando, "Jornal de Letras" divulga o resultado final do "Prêmio Juscelino Kubitschek" (30 mil cruzeiros para o melhor esbôço de uma história da literatura em Minas Gerais), no concurso que, como se sabe, foi instituído pelo sr. Juscelino Kubitschek quando governador do Estado de Minas. O ensaio escolhido, "Biografia Crítica das Letras Mineiras", é da autoria dos jovens escritores Waltensir Dutra e Fausto Cunha. O prêmio foi concedido por unanimidade pela comissão julgadora assim constituída: Otto Maria Carpeaux, Aníbal Machado e Otto Lara Rezende.

Na mesma edição de "Jornal de Letras": "O Segrêdo de Ehrenburg", reportagem de José Guilherme Mendes; colaborações especiais de Flávio de Aquino, Eurico Nogueira França, José Carlos Cavalcanti Borges, Guedes de Amorim, Maurício Caminha de Lacerda; e as seções de costume assinadas por Valdemar Cavalcanti, Adonias Filho, José Sanz e Fernando Góes.

FEIRA DE LIVROS

✚ A exemplo do ano passado, quando milhares de livros foram vendidos em plena rua (já que o leitor não vai ao livro, o livro sai à caça do leitor), foi inaugurada, têrça-feira, na Cinelândia, a II Feira de Livros, promovida por quarenta editôres e livreiros desta capital, tendo à frente o incansável Carlos Ribeiro. Quarenta mil volumes estão sendo vendidos a céu aberto com uma redução de 20% no seu preço. A Feira funcionará durante quinze dias. Percorrerá em seguida outros bairros da cidade. E, segundo se anuncia, visitará igualmente alguns Estados.

EM POUCAS LINHAS

✚ A Livraria Martins vai editar as obras completas de Menotti del Picchia.

✚ O deputado e escritor Abguar Bastos vai apresentar na Câmara um projeto de lei criando a Casa do Escritor.

✚ Ciro dos Anjos, Thiers Martins Moreira e Carlos Ribeiro (encabeçando um grupo de escritores) vão promover a vinda ao Brasil dos portuguêses Ferreira de Castro e João Gaspar Simões.

✚ Jorge Lacerda, fundador de "Letras e Artes", de tanta repercussão em nossa vida literária, foi eleito governador de Santa Catarina. À sua posse, em janeiro, comparecerão vários escritores cariocas.

✚ "A Estrêla e aos bichos" é o título do próximo livro de poemas de Jorge Medauar.

✚ Moura vai reunir em livros as caricaturas de escritores que vem publicando no suplemento literário do Correio.

ENSINO

RETIRAM-SE DA CÁTEDRA OS PROFESSÔRES CARLOS NEWLANDS E FREDERICO AYER

As homenagens de que foram alvo, em sessão conjunta da Faculdade Nacional de Odontologia e da Academia Brasileira de Odontologia, os dois eminentes mestres

No salão de sessões do Conselho Universitário realizou-se uma sessão solene e conjunta da Congregação da Faculdade Nacional de Odontologia e da Academia Brasileira de Odontologia, presidida pelo Magnífico Reitor da Universidade do Brasil, prof. Pedro Calmon, a fim de serem homenageados os professôres Carlos Oto Newlande e Frederico Carlos Ayer em virtude de terem ambos completado a idade limite, de acôrdo com a legislação em vigor.

Os oradores

Saudando os dois ilustres mestres falaram os professôres Alvaro Dória, em nome da Congregação da Faculdade Nacional de Odontologia; prof. José Martins Alvarez, em nome da Academia Brasileira de Odontologia, prof. Campos de Oliveira, pelos acadêmicos dos Estados, prof. Cualter Adolpho Lutz, em nome da Faculdade Nacional de Medicina, professor Gerson Pompeu Pinheiro, em nome do Conselho Universitário da Universidade do Brasil, prof. Lopes Pontes, em nome da Universidade da Bahia, dr. Evandro de Castro, em nome da Associação Brasileira de Odontologia, dr. Gaspar Soares Brandão, em nome do Sindicato dos Odontologistas odontolando Sérgio Nogueira Freire Gameiro, em nome do corpo discente da Faculdade Nacional de Odontologia.

Fala o prof. Newlande

O professor Carlos Newlande, em breves palavras, respondeu agradecendo as homenagens recebidas.

Agradece o prof. Frederico Ayer

Pelo prof. Frederico Ayer, que, por motivos imperiosos, não pôde comparecer, respondeu, agradecendo, o prof. Abelardo de Brito.

Palavras do prof. Chryso Fontes

Encerrando as solenidades falaram, ainda, o prof. Chryso Fontes, diretor da Faculdade Nacional de Odontologia e o Reitor da Universidade do Brasil.

'A solenidade estiveram presentes professôres assistentes, funcionários, alunos e pessoas da família e da amizade dos dois ilustres mestres homenageados.

"NO DESFILE DAS RECORDAÇÕES NUNCA ESQUECEREMOS OS MESTRES"

Por ocasião das comemorações do dia do mestre no Colégio Pedro II, zona norte, a aluna Tereza Guimarães Paternostro, em nome de suas colegas, dirigiu ao diretor do Colégio professor Honorio Silvestre, a seguinte saudação:

"Senhor diretor, Minhas queridas colegas. Aqui formamos o nosso capital, cuja importância e valor não estão sòmente nos ensinamentos que recebemos nesta casa. Daqui levaremos também as mais gratas lembranças. E êste é um bem inestimável que com o correr dos tempos será cada vez mais valioso. Na lembrança das horas amenas que hoje vivemos, teremos sempre a ilusão de ser como somos hoje, uma alegre família sem cuidados cujos caminhos estão sempre cheios de sol. Estamos fazendo o nosso pecúlio de lembranças que amanhã valerão para nós como uma fortuna. No desfile das recordações nunca esqueceremos os nossos mestres. Mais tarde iremos compreende-los melhor. Sua figura humana e generosa se apresentará deante dos nossos olhos em tôda a sua grandeza moral.

O mestre é o pai espiritual de filhos que cada ano se renovam. Recolhe aves implumes que muitas vezes quando alçam o seu vôo esquecem as mãos carinhosas que as acolheram.

Estamos numa casa ilustre. As gloriosas tradições do Colégio Pedro II estão ligados grandes nomes.

O seu patrono o imperador sábio e justo cujo sonho era ser apenas um mestre deu a vida brasileira os seus instantes mais belos.

Reunimo-nos aqui na celebração do dia do mestre. A ocasião é propicia para um compromisso. Vamos prometer que nunca esqueceremos nossos mestres. Guardaremos pela vida afora a lembrança de cada um deles. E êste um dever que será cumprido com alegria. Somos testemunhas dos sacrifícios e da abnegação dos nossos mestres cuja presença estará sempre viva no nosso reconhecimento e no nosso afeto".

NOTICIÁRIO

EMPOSSADO O NOVO DIRETÓRIO ACADÊMICO DA U. C.

Em sessão solene no auditório da Universidade Católica realizou-se a cerimônia de posse da nova diretoria do Diretório Acadêmico da EPUC. Estavam presentes o diretor da Escola eng. dr. Carlos Alberto Del Castilho, o secretário sr. José Paz Monteiro, os professôres Edgar Fonseca e Domício F. Moreira e Silva, e alunos da Escola. Abriu a sessão o colega Aureo Renato Vianna, presidente da gestão 1954-55 que fêz um retrospecto dos trabalhos realizados em sua gestão, assim como o encaminhamento de outros cuja continuidade deverá ser dada pela nova diretoria. A seguir usou da palavra o dr. Del Castilho que, empossando o novo diretório teceu algumas considerações sôbre a grande missão do D. A. na vida universitária dando todo apoio a êste órgão. Finalizando enviou cumprimentos a todos alunos sem distinção, vencidos e vencedores pela ordem e alto espírito democrático com que foram realizadas as eleições. Encerrando a sessão falou o presidente eleito colega Guido Nelson Coelho Leal que elogiou o trabalho de seu antecessor e deu um arcabouço geral do programa a ser cumprido pela sua gestão. A Diretoria eleita e empossada foi a seguinte: presidente: Guido Nelson C. Leal; 1º vise-presidente: Necésio Tavares; 2º vice-presidente: Nelson Janot Marinho; 1º secretário: Ernesto d'Orsi; 2.º secretário: Francisco de Paula; tesoureiro: Heitor Herrera; representante na UME: Márcio Murta; L. C. Martins Pinheiro; Louis Dejardin, Herbert Fortes; representante no DCE: Roberto Boclin, Carlos Martins de Almeida, Sérgio Quintella e Fernando Igrejas; Conselho Fiscal: 1.º ano: Amarillo Souza, Kleber Soares, Roberto Pougy, 2.º ano, Maurício Moreira, Murilo Moutinho dos Reis, Heniz Hertz; 3º ano: Paulo Sabóia, Carlos H. Baumann, Ulysses Cardoso; 4.º ano: Constantino Pessoa, Giorgio Veneziani e Clarindo Versiani.

ESCOLA POLITÉCNICA DA U.C.
Notícias da D.A.

Aviso ao 3.º ano — Dia 31, segunda-feira prova de Hidrologia. Dia 4 de novembro, sexta-feira, Mecânica Técnica. Dia 7, segunda-feira, entrega dos trabalhos de Hidrologia. Dia 10, quinta-feira, prova de Estabilidade.

Aviso ao 4.º ano — Foi transferida a data de apresentação do trabalho do Estabilidade de 26.10 para 2.11; Alteração: 1 de fls. 1 ao invés de 1, 2 L; P igual 50 lt ao invés de 60 Lt.

Aviso ao 5.º ano — 1 — Dia 7 de novembro, prova de Pontes; assunto: Tôda a matéria. 2 — Dia 9 de novembro, prova de Estruturas diversas, assunto: Fundações. 3 — Dia 9 de novembro, prova de Higiene Geral, assunto: Tôda matéria.

Aviso importante — Dep. de Apostilas: Aviso aos alunos da E. N. E.: Acham-se a venda no Dep. de Apostilas da E.N.E. as apostilas de: 1 — Hiperestática (2a. parte) do prof. Leopoldo Moreira Cr$ 60,00. 2 — Instalações Elétricas do professor Mac Intyre a Cr$ 40,00. 3 — Instalações Hidráulicas do prof. Mac. Intyre a Cr$ 60,00. 4 — -Portos, Rios e Canais do prof. Bento Santos d eAlmeida a Cr$ 40,00.

Notícias Gerais — 1 — Secretaria do D. A. - Está sendo organizada a lista social de todos os alunos e ex-alunos da EPUC. Aquêles que mudaram de endereço, favor comunicar o atual.

2 — Departamento Cultural: Visita à Volta Redonda - Será efetuada no dia 4, sexta-feira, uma visita à Usina de Volta Redonda, patrocinada pela Escola juntamente com o D. A. Os colegas que desejarem comparecer deem seus nomes ao Representantes de Turma.

3 — Posse na U.M.E. Convidamos a todos os colegas de nossa Escola para a Sessão de posse da nova diretoria da UME a realizar-se no dia 4 p. às 20 horas.

FARMÁCIA
Notícias do C.A. Rodolfo Teófilo

Notícias do C. A. Rododlfo Teófilo

Laboratórios Sidney Ross — Será realizada hoje uma visita aos Labs. Sidney Ross promovida pela cadeira de Química Industrial Farmacêutica. Local: de encontro: Touring Clube do Brasil, na Praça Mauá. Os visitantes serão transportados em caminhonete da firma, às 6 horas em ponto.

Higiene — Amanhã haverá aulas práticas nos seguintes horários: Das 9 às 11 horas para a terceira turma: Das 13 às 15 horas para os alunos de 1 a 19 e das 15 às 17 horas para osde 20 a 36.

As excursões programadas pela cadeira serão realizadas nos dias, 7, 8 e 9. O estágio escrito será realizado no dia 12 de novembro.

Solenidades no C. A. R. T. — Serão realizadas hoje nos seguintes horários: às 16 horas, inauguração de retrato do Rodolfo Teófilo patrono do Centro Acadêmico; às 16,30 horas, posse da nova diretoria eleita para 1955/56; às 18 horas tarde dansante no Diretório. Para as mencionadas solenidades convidamos o corpo docente, o discente e todos os amigos da Faculdade Nacional de Farmácia.

CURSO GRATUITO DE TAQUIGRAFIA

A Escola Modêlo de Taquigrafia, dirigida pelo prof. Sérgio Thomaz, abrirá matrículas ano novo curso de taquigrafia por correspondência que terá a duração de cinco meses, após o que serão conferidos diplomas aos alunos aprovados em exame final.: Escola Modêlo de Taquigrafia. Rua Barpo Itapetininga, 275, 9.º andar, sala 93 Caixa Postal, 8600, fone 36-7659, São Paulo.

ENGENHARIA
Provas

Alteração Curriculum — Em sessão de 14.10.55 a Congregação deliberou que a disciplina "250-N.Eletrotécnica" seja lecionada ao curso Civil no 1.º período, aos cursos mecânico, minas, metalurgistas e químicos no 2.º período. A alteração vigorará a partir de 1956.

OP. Escritas Pós-Graduação — Para Rodoviário: dia 4.11 às 19 e 30 horas.

Excursão Eng. Ferroviários — Planejada para principio de novembro, viagem a Minas Gerais, para observação das obras da remodelação da Central do Brasil, Linha Centro, e visita às oficinas da Fábrica Santa Matilde em Lafayette.

P. Parciais - 2as. Chamadas - Motivo doença a ser comprovada pelo médico da Reitoria. Deverá o aluno fazer necessária comunicação à Seção C. Escolar, tel. 43-2251, horário: 8,30 às 11 horas, para provas realizadas pela manhã, 12 às 14,30 horas, para as efetuadas à tarde, dispensada apresentação de requerimento. Não será em hipótese alguma aceito atestado médico particular. Por qualquer outro motivo deverá ser apresentado requerimento, em 3 horas, a fim que o C. Departamental examine assunto à vista razões expostas e mérito do aluno; O Diretor sòmente concederá 2a. chamada havendo parecer unânime favorável do Conselho Departamental.

2a. P. Parcial 5.º ano — Dia 31 outubro - 14 horas - Economia Pol. Estatística; Dia 4 - novembro - 8 horas - Organização Dia 8 - novembro - 14 horas - Pontes Dia 12 - novembro - 14 horas - Arquitetura Dia 12 - novembro - 9 horas - Química Industrial; e Dia 16 - novembro - 8 horas - Metalurgia.

Horário P. Parcial — Afixado na Portaria para diversas séries e cursos.

Sabatinas para esta semana — Dia 29, 14 horas - Eq. Diferenciais (2a.) AB.

Chamada Seção C Escolar - José Rodrigues de Oliveira.

Estática Construções — Dia 8.11 - 14 horas, 2a. p. parcial - L. S. F. sala 212.

Bôlsas Estudos — Oferecidas pela Embaixada da Rep. Federal da Alemanha a graduados brasileiros que dominarem com eficiência a lingua alemã e queiram se aperfeiçoar junto à Instituições cientificas e Universitárias dessa País. Esclarecimentos na Secretária da Escola.

BTSabatinas para a próxima semana — Dia 3 - 11 horas - C .Inficinetesimal - 1.º A; Dia 3 - 20 horas - Mec. Racional - Dia 4 - 20 horas - Calc. Vetorial - 1.º AB.

Mecânica Aplicada às máquinas - Dia 31, segunda-feira, às 12 horas, prova escrita de exame vago em 2a. época (2a. chamada) para: Carlos do Carmo Campos.

Baile do Teodolito — Hoje dia 29 às 23 horas no Fluminense será realizado o tradicional Baile do Teodolito. Animará o Baile a orquestra de Spilman. Os convites se acham a venda na Portaria do D. A.

Exposição Fotográfica Documental do Mundo — O D. A. da Escola Naciona' de Engenharia, a Sociedade Brasileira de Cultura Inglesa e a Associação Cultural Granco Brasileira (Alance Française) tem a honra de convidar v. exa. e exma. família para a Exposição Fotográfia Documental do Mundo e sob os auspícios e comemoração do Dia das Nações Unidas está sendo realizada no saguão da entrada da Escola.

Eleições no D. A. — Desde o dia 26 do corrente estão sendo realizadas no D. A. as eleições para a nova Diretória. As mesmas transcorrem se normalmente e mais uma vez apelamos para que os alunos que ainda não votaram que o façam até o dia 29, hoje, sábado. Os resultados destas eleições serão amanhã devulgados por êste noticiário.

MEDICINA
Notícias do C.A. Carlos Chagas

Aos Vestibulandos — O Centro Acadêmico "Carlos Chagas" cumpre a grata satisfação de comunicar aos colegas que com denodo e entusiasmo se preparam para o exame vestibular à Faculdade Nacional de Medicina, que as introduções feitas, constantes das provas de línguas, não serão postas em prática para o próximo concurso entrando em vigor sòmente para o vestibular de 1957. Maiores informações poderão ser obtidas na Secretaria do Centro Acadêmico "Carlos Chagas" ou pelo telefone 26-4220.

Curso sôbre Moléstias do Aparelho Digestivo — -Serviço do prof. Edmundo de Vasconcellos - Hospital de Clínicas de São Paulo. Este curso será dado de 15 de janeiro a 15 de fevereiro de 1956, destinado a alunos de tôdas as Faculdades Médicas do Brasil. Versará a parte Clínica, laboratorial, radiológica e cirurgica das moléstias do aparelho digestivo. Poderão se inscrever alunos do 5.º e 6.º anos, quando apresentados pela Escola de onde provém. Em S. Paulo terão alojamento e refeições gratuitamente, acrescendo que o curso não é pago. As inscrições devem ser enviadas através da secretaria da Faculdade até 31 de dezembro corrente. Maiores informações na Secretaria dêste Centro Acadêmico.

Programa das 2as. Provas Parciais - 3.º ano:

Microbiologia - No Laboratório de Histologia: dia 16, às 13 horas, alunos de números 1 a 100; dia 16, às 14 horas, alunos de números 101 a 200; dia 16, às 15 horas, alunos de números 201 ao fim.

Farmacologia - No Anfiteatro de Anatomia: dia 18, às 13 horas, alunos de números 1 a 100; dia 18, às 14 horas de 101 a 200; dia 18, às 15 horas, de 201 ao fim.

Patologia Geral - No Serviço da Cadeira: dia 22, às 8 horas, alunos de números 1 a 50; dia 22 às 9 horas de 51 a 100; dia 24 às 8 horas de 101 a 200; dia 24, às 9 horas, de 201 ao fim.

Anatomia Patológica - No Laboratório de Histologia: dia 28, às 8 horas alunos de números 1 a 100; dia 29, às 9 horas, de números 101 a 200; dia 28, às 10 horas, de 201 ao fim.

Clínica Propedêutica Médica - No Anfiteatro de Anatomia: dia 30 às 8 horas, alunos de números 1 a 100; dia 30, às 9 horas, de 101 a 200; dia 30 às 10 horas de 201 ao fim; dia 30 às 11 horas, alunos do Curso Equiparado.

Nota -- Concurso do Pronto Socorro — O Centro Acadêmico "Carlos Chagas" participa aos colegas do 5.º ano, através o seu representante, colega José Martins, se encontra atento, acompanhado os acontecimentos referentes à realização do referido Concurso. Temos dado e continuaremos a dar a Comissão eleita, composta de colegas cônscios de suas responsabilidades, todo nosso apoio. Estamos decididos e prontos para enfrentar possíveis irregularidades no que tange às inscrições ilegais. Concitamos aos colegas do 5.º ano para se manterem unidos na defesa de seus direitos.

Memorial do presidente da República solicitando liberação de verbas Pró-Hospital de Clínicas — Solicitamos aos representantes de turma a quem entregamos listas que obtenham assinaturas de seus colegas com urgência. Apelamos a todo aluno da Faculdade que, ainda, não assinou êste memorial que procure o representante de sua série ou a Secretaria do Centro Acadêmico para dar o seu apoio a essa campanha.

Departamento Social - Baile do Estetoscópio — Esta festa será realizada no dia 5 de novembro, às 23 horas, na Associação dos Empregados no Comércio — Orquestra Waldyr Calmon. Convites a partir de 2a. feira na Secretaria do Centro Acadêmico. A rifa do Estetoscópio será realizada dia 5 de novembro. (as.) Faissal Cury - Diretor do Departamento Social.

Flâmulas — Encontram-se à venda neste Centro Acadêmico flâmulas da Faculdade, em dois tamanhos, a Cr$ 50,00 e 25,00 respectivamente.

Tribuna Acadêmica — Exemplares da última edição do nosso jornal, encontram-se à venda na Secretaria do Centro.

Flâmulas do Estetoscópio — Encontram-se à venda neste Centro Acadêmico.

Biblioteca — O bibliotecário do Centro Acadêmico "Carlos Chagas", pede aos colegas que apanhavam livros, emprestados na bilbioteca do C. A. C. C. neste semestre, o obséquio de devolvê-lo com a máxima urgência até o dia 5 próximo. A normal, apenas, para receber obras emprestadas; não fazendo mais empréstimos, que só se reiniciarão nas férias.

Comissão de Troet - -Saiu-se vitoriosa, nas eleições realizadas dia 27, à chapa "Calourococcus" constituida pelos colegas: Presidente: José Carlos Modesto; vice-presidente: João Hercos Filho; secretário-geral: Josias Machado; 1.º secretário: Laerte de Souza; tesoureiro: Sérgio Muniz de Brito.

Conselho Deliberativo — Convocamos uma sessão ordinária do C. D, para quinta-feira, dia 3 de novembro.

IMPORTANTE MANOBRA MILITAR NOS ESTADOS UNIDOS

CAMP POLK, *Luisiania*, 28. As fôrças terrestres e aéreas do exército norte-americano participarão, a partir do 31 do corrente, das mais importantes manobras combinadas dos Estados Unidos depois do fim da segunda guerra mundial. Cento e trinta mil infantes e 30.000 aviadores são esperados em Camp Polk, na fronteira ocidental de Luisiania, onde se observa uma atmosfera de guerra desde algumas semanas. Serão postos à prova, nessa oportunidade, o caça-bombardeiro "F-84-F" e o bombardeiro de combate "B-57-B". Os "agressores" usarão uniforme especial, falarão uma "língua estrangeira", usarão apelidos e saudarão de punho fechado. Os ruídos de um campo de batalha serão reproduzidos graças a munições, petardos e discos retransmitidos por altofalantes. Serão utilizados pelo alto comando todos os meios de informação e de transmissão proporcionados pela ciência moderna: televisão, fotografia, rádio e radar. — (F.P.).

ARQUITETURA
Diretório Acadêmico Attílio Correia Lima

Conferência do prof. Alceu Amoroso Lima. O Diretório Acadêmico Attílio Correia Lima, da Faculdade Nacional de Arquitetura, convida os alunos de todos as séries a comparecemente pensador professor Alveu Amoroso Lima, na próxima segunda-feira, dia 31 de outubro, às 10 horas da manhã, na sala da Cadeira de "Arquitetura no Brasil", subordinada ao tema "Rumos da Sociedade Contemporânea".

Aviso aos alunos do 4.º ano - Arquitetura no Brasil - -Os trabalhos de levantamento estão sendo recolhidos, até a Prova Parcial.

Legislação - Economia Política — Segunda-feira 31 prova mensal para as duas turmas, 1a. turma às 9 horas e 2a. turma às 11 horas.

Grandes Composições de Arquitetura - -A segunda prova parcial será entregue no dia 16 de novembro quarta-feira.

Exposição — O Diretório Acadêmico Attílio Correia Lima, comunica que estão em exposição os trabalhos dos primeiro anistas da Escola Nacional de Belas Artes. Local: ENBA.

Posse do Novo Diretório — Convidamos o corpo docente e discente, bem como amigos de nossa Faculdade, para a posse da Comissão Executiva do D. A., ben. como dos representantes externos, no dia 4 de novembro de 55, às 11 horas.

FACULDADE DE SERVIÇO SOCIAL
Círculo de Estudos

Círculo de Estudos

Sob a presidência da professora D. Theresita Porto da Silveira, realisou-se quinta-feira, o último Círculo de Estudos do corrente ano, no qual foi apresentado a tése da aluna Guiomar de Morais Lima, cujo tema se intitula "O Serviço Social ao Menor Abandonado no Distrito Federal". O tema foi bastante debatido, tendo em vista a importância do assunto.

CONTABILIDADE: — Leciona-se para estudantes ou empregados no comércio e indústria. Fone: 34-5791. (04562) 71

PLANOS OPOSTOS...

(Continuação da 1.ª página)

Leste ou Oeste mudem de opinião. (R.)

PLANO DAS DEMOCRACIAS

GENEBRA, 28. As três Democracias submeteram à Conferência um memorando intitulado: "reunificação da Alemanha e Segurança — propostas dos governos da França, da Grã-Bretanha e dos Estados Unidos da América". Eis os tópicos principais.

"Na conferência de Genebra, os chefes de govêrno reconheceram, em suas instruções aos ministros, que a reunificação da Alemanha em eleições livres, de acôrdo com os interêsses do povo alemão e da segurança européia, constituia responsabilidade comum das quatro potências. A França, Grã-Bretanha e Estados Unidos multiplicaram esforços para a Alemanha se reunificar.

Eleições livres, levando a um govêrno único para a Alemanha, são o meio de assegurar plena participação do povo alemão na solução do seu problema; assim declarou o govêrno russo desejar.

Sem união alemã qualquer sistema de segurança é ilusória. A divisão da Alemanha só pode senão perpetuar fontes de atrito e insegurança. A França, Grã-Bretanha e Estados Unidos não entram num sistema de segurança com o que a Rússia propôs, e que não ponha fim à divisão alemã.

O govêrno russo parece recear que uma Alemanha unificada por eleições livres, e livre de escolher seus associados na defesa, constitua ameaça à segurança da Rússia. E' incontestável que a OTAN e a UEO .são puramente defensivas. Longe de constituirem ameaça à paz, garantem a segurança de seus membros, e de todos os Estados. Se uma Alemanha unificada escolhesse se associar a elas, os contrôles que comportam aumentariam a segurança da Rússia.

Contudo, estamos dispostos a ir mais longe, para atender as preocupações russas. Propomos um tratado que só entraria em vigor em função da união da Alemanha. Seria aplicado por etapa e assinado ao mesmo tempo que o plano Eden. A etapa final entraria em vigor no momento em que a Alemanha unificada decidisse entrar na OTAN e na UEO. Os três governos estão convencidos de que estas propostas podem levar a um acôrdo satisfatório. Asseguram um sistema de contrôle do qual a Rússia participa diretamente, e garantias recíprocas de que ela se beneficiaria.

ESBÔÇO DO TRATADO

Diria respeito aos seguintes pontos: — 1º) Renúncia do emprêgo da fôrça, incompatível com os objetivos da ONU; 2º) Retirada de assistência ao agressor; 3º) Limitação de fôrças e armamentos. Seriam fixados níveis, estabelecendo equilíbrio militar que diminuiria o fardo dos armamentos; 4º) Inspeção e contrôle, a determinar progressivamente, de comum acôrdo; 5º) Sistema especial de alerta, contra um ataque de surprêsa; a Oeste da sua zona um sistema de radar de alerta seria instalado pela Rússia; e a Leste seria instalado sistema semelhante pela OTAN; 7º) Legítima defesa individual ou coletiva; 8º) Obrigações de agir contra qualquer agressão; 9º) Entrada em vigor por etapas. (F. P.)

CONSELHO DA EUROPA

ESTRASBURGO, 28. O "Parlamento Internacional" da Europa encerrou ôntem sua sessão de duas semanas, manifestando esperança de que as Democracias, em Genebra, evitem acôrdos inadequados com a Rússia. No discurso de encerramento, o vice-presidente do Conselho da Assembléia Consultiva Européia, (Nicolas Margue, do Luxemburgo), disse que o acontecimento principal da sessão foi a unanimidade de vistas entre os 15 membros do Conselho sôbre problemas continentais. (R.)

PINAY

GENEBRA, 28. Antoine Pinay, foi a Paris, tomar parte na Assembléia Nacional quanto à questão de confiança. Na volta manifestou satisfação pela votação favorável, e dirigiu-se logo para o Palácio das Nações. (F. P.)

As nações...

(Continuação da 1.ª página)

viética a acatar a Carta de São Francisco e permitir que abandonassem o país as mulheres russas casadas com estrangeiros.

"Se o pedido de uma investigação recebesse sanção favorável das Nações Unidas ou da O. E. A., o atual regime ver-se-ia em uma situação embaraçosa. Entre outras questões, o govêrno teria que explicar por que mais de 1.000 cidadãos permaneceram detidos durante dois, três e até cinco anos como prisioneiros políticos sem que tenham sido submetidos a julgamento ou concedidos aos mesmos os benefícios dos processos legais.

"O govêrno venezuelano deveria também explicar por que, desde 1948, existe nesse país uma férrea censura sôbre a imprensa nacional e o contrôle sôbre as informações enviadas da Venezuela pelas agências noticiosas.

"Êste é um fato pùblicamente admitido pelo sr. Perez Jimenez, que recentemente declarou a um jornalista americano: "A nenhum jornalista se lhe diz o que deve escrever, porém se lhe proíbe de escrever qualquer coisa que, a nosso ver, possa ser prejudicial para o moral ou o progresso do país. Em suma, a imprensa está censurada."

"Acredito firmemente que a atitude de "The New York Times" é sumamente favorável para uma melhor compreensão dos países americanos, por demonstrar interêsses na ameaça que paira sôbre os direitos humanos básicos nos vários países latino-americanos. Esta atitude revela aos povos governados por camarilhas ditatoriais e militares que jornais importantes dos Estados Unidos não só defendem os direitos humanos que estão em perigo detrás das cortinas de ferro e de bambu, senão também dentro do Hemisfério Ocidental.

"Se o povo latino-americano pudesse falar, diria que a posição de "The New York Times" não é a favor de uma intervenção que pudesse fazer perigar a soberania nacional. Essa oportunidade chegará antes do que alguns acreditam. A queda de Perón é uma revelação recente que nos recorda que os ditadores nunca são permanentes e que no fim de contas a liberdade sempre ganha a última batalha."

Para ativar...

(Continuação da 1.ª página)

de outros produtos em que as suas vantagens naturais são maiores.

A Argentina e a Grã-Bretanha só têêm a ganhar com o restabelecimento do comércio argentino de cereais e carne. Os outros países, que tiraram proveito das dificuldades argentinas, terão de reajustar-se à situação que fôr criada, em consequência daquele restabelecimento. (R.)

DESVALORIZAÇÃO DO PÊSO ARGENTINO E O MERCADO DE TRIGO

GENEBRA, 28. A notícia da desvalorização do pêso argentino provocou muitos comentários entre os representantes dos grandes países importadores e exportadores de trigo do mundo, ora reunidos nesta cidade.

Os delegados de mais de 60 dessas nações estavam presentes à Conferência Internacional do Trigo das Nações Unidas, quando a notícia foi recebida, hoje, e, na maioria dos casos, resolveram não fazer comentários sôbre a modificação, até que disponham de maiores detalhes.

A delegação americana disse que está interessada na notícia, porém recusou comentá-la. Do mesmo modo os delegados canadenses recusaram-se a fazer comentários, e os delegados britânicos declararam que não é possível emitir opinião, por enquanto.

Uma das características mais significativas da desvalorização, na opinião de muitos observadores aqui, é o ato de tôdas as importações e exportações terem sido colocadas na mesma base.

Acredita-se que isso será um dos aspectos mais importantes da desvalorização no desenvolvimento das exportações argentinas. (R.)

REPERCUSSÕES DA DESVALORIZAÇÃO NA ARGENTINA

NOVA YORK, 28. A desvalorização, pela Argentina, da chamada "taxa oficial" do mercado livre para o pêso, de 14 para 18 pesos por dolar, não provocou, até agora, qualquer reação no mercado cambial e nos círculos de negócios de Nova York.

Esperava-se, havia algumas semanas, alguma revisão na moeda argentina, em vista das taxas oficiais não realísticas que prevaleciam até agora.

A modificação, conforme foi anunciada, não afetará as taxas cotadas no mercado cambial de Nova York e empregadas na maioria das transações comerciais internacionais, de acôrdo com comerciantes locais.

As taxas que estão sendo modificadas aplicam-se à transferência de fundos para serviços, a turisas e, teòricamente, à transferência de lucros. Contudo, a transferência de lucros por companhias estrangeiras tem sido negligível, devido às proibições regulamentares.

O pêso argentino era cotado aqui em cêrca de 7,15 cents, e não se antecipa modificações de importância nessa taxa em consequência do comunicado de ontem. (R.)

OS MERCADOS DE CAMBIO NA ARGENTINA

BUENOS AIRES, 28. Ao anunciar a reforma cambial, o Ministério da Fazenda esclareceu que as operações que não puderem ser realizadas no mercado oficial de câmbio serão deixadas ao mercado livre, para eliminar as operações clandestinas.

Explicou o Ministério que essas operações não afetarão os preços internacionais, de vez que as operações do mercado livre representam apenas uma fração do comércio exterior.

A respeito dos serviços financeiros, disse um comunicado oficial: "As inversões de novos capitais estrangeiros e a repatriação dos capitais pertencentes a firmas ou pessoas no estrangeiro serão inteiramente livres a partir de hoje". Disse que essa liberdade é essencial para criar condições que possam estimular os investimentos estrangeiros, acrescentando: "Os lucros do capital estrangeiro já investido, que tiverem sido obtidos depois de 30 de junho de 1955, podem ser transferidos livremente".

Finalmente, anunciou que vários artigos, tais como automóveis e peças sobressalentes para a indústria, entrarão doravante no país sem licença de importação. A entrada de automóveis particulares, por outro lado, sofrerá restrições segundo uma escala de taxas que se tornam mais pesadas sôbre os automóveis mais caros, a fim de manter a procura dentro de limites razoáveis. (R.)

FIRMES OS TITULOS ARGENTINOS

PARIS, 28. Os títulos argentinos estiveram firmes, hoje, na Bôlsa desta capital.

Dizem os corretores que isso foi devido, em parte, à tendência geralmente variável do mercado, porem também em antecipação, pelos especuladores, de uma acentuada recuperação no mercado de Títulos de Buenos Aires.

Os novos regulamentos argentinos sôbre os investimentos estrangeiros na Argentina foram bem recebidos aqui, porém os círculos financeiros não se mostram propensos a comentar, à espera de maiores detalhes sôbre certos pontos. (R.)

QUE SE PODE...

(Continuação da 1.ª página)

ção diplomática colombiana do Panamá. O Ministério das Relações Exteriores declarou "que não havia motivo para protesto" por parte da Colômbia, pela resolução aprovada na Assembléia Nacional, pedindo a reabertura do "El Tiempo", de Bogotá. Referindo-se ao protesto que apresentou o embaixador colombiano, Teófilo Quintero de Fex, o ministro das Relações Exteriores Alberto Boyd disse: — "O poder executivo seguiu linha de explicável abstenção diante dos pronunciamentos da Assembléia", acrescentando "que estima que no caso, nenhum fato virá perturbar as relações entre o Panamá e a Colômbia". Interrogado, o embaixador sôbre a possível retirada, disse: — "Não tenho nenhuma declaração que fazer", acrescentando que "os jornais tornam-lhe a vida difícil", com sua campanha para a reabertura do "El Tiempo". — (F.P.).

PAPEL DE IMPRENSA NA CONFERÊNCIA DE IMPRENSA DA COMUNIDADE

MELBOURNE, 28. A situação do papel de imprensa no mundo criada pelos recentes aumentos de preços no Canadá será discutida, em Sidney, na Conferência de Imprensa da Comunidade Britânica.

A conferência, que terá início amanhã e se prolongará até 27 de novembro, discutirá também outros problemas importantes, inclusive a liberdade de imprensa, o treinamento técnico dos jornalistas e o impacto da televisão e rádio sôbre os jornais. — (R.).

DECLARAÇÕES DO DIRETOR DE "EL IMPARCIAL"

NOVA ORLEANS, EE.UU., 28 Ramon Blancos, diretor do jornal "El Imparcial", da Guatemala, afirmou que seu país conseguiu reahilitar-se política e econômicamente desde a deposição do regime comunista de Jacob Arbenz e Juan José Arevalo. — (U.P.).

O PROBLEMA DOS JORNAIS CONFISCADOS

NOVA ORLEANS, 28. O problema dos jornais latino-americanos confiscados durante as revoltas políticas e "a batalha da Imprensa dos Estados Unidos contra o segrêdo que de forma cada vez mais intensa o govêrno está introduzindo nas informações oficiais", constituirão os tópicos principais a serem debatidos na convenção da Sociedade Interamericana de Imprensa, a ser inaugurada amanhã, nesta cidade.

Para esta convenção anual, que se prolongará por seis dias, inscreveram-se mais de 1.000 delegados que representam 250 publicações das Américas do Norte, Centro e Sul. Os funcionários da convenção disseram que a censura imposta pelo govêrno será discutida minuciosamente.

Um dos pontos culminantes da convenção será o discurso a ser pronunciado pelo vice-presidente a República dos Estados Unidos, Richard Nixon, na próxima têrça-feira. Nixon disse que será um discurso de grande importância.

Outro ponto importante será a participação de três ex-presidentes latino-americanos na Tribuna Livre, sôbre as relações entre a Imprensa e os governos. Trata-se do dr. Alberto Lleras Camargo, ex-presidente da Colômbia e ex-secretário geral da Organização dos Estados Americanos (OEA), que agirá como diretor da tribuna; o dr. Harmodio Arias, ex-presidente do Panamá; e o dr. Otilio Ulate, ex-presidente da Costa Rica.

Os membros de uma comissão permanente da SIP que estudaram a Liberdade de Imprensa em todo o hemisfério, apresentaram um relatório, país por país, acêrca das condições atuais em que se desenvolve a imprensa.

A assembléia será iniciada com uma reunião da Junta de Diretores, à qual se seguirão sessões de várias comissões. No domingo, os delegados excursionarão à localidade de Christian, Mississippi. A assembléia geral iniciará os seus trabalhos na segunda-feira pela manhã, e durante ela será lido o relatório anual da sociedade pelo brasileiro Paulo Bittencourt, do Rio de Janeiro, presidente da SIP.

Os delegados fixaram mais ou menos o tom da convenção, antes que a mesma comece, com suas conversações em tôrno do que denominam a crescente censura do govêrno.

James G. Stahlman, editor do "The Nashville Banner", de Nashville, Tenessee, que certamente será o novo presidente da Associação, frisou a importância dos esforços da SIP como guardiã da liberdade de Imprensa. Declarou que os organismos do govêrno dos Estados Unidos "de tôdas as categorias" decorrem, com demasiada freqüência, a arrazoados fictícios em seus esforços para ocultar ou denegar aos jornais o seu direito de investigar, e seu acesso aos documentos públicos.

"No govêrno federal, a importância principal está sendo dada à segurança, uma palavra de alto vôo que em nove de cada dez casos é pura sandice. Muita é a gente que receia por seu emprêgo, que teme o público, e que quer que se faça o menos luz possível em tôrno de suas atividades."

Outro delegado, J. Russell Wiggins, presidente da comissão sôbre liberdade de informação da Sociedade Americana de Diretores de Jornais, disse que os funcionários do govêrno e o público deviam ser considerados culpados igualmente pelas tentativas de suprimir as informações em tôrno das atividades do govêrno. (U. P.)

PELOS QUATRO CANTOS DO RIO

R. V.

1 — RUMO A SÃO PAULO
2 — FALANDO SÔBRE "BAZAR"
3 — NOTAS SÔBRE ARTE
4 — ELA VAI SER "GLAMOUR"?

A SANTOS DUMONT

Hoje, com destino a São Paulo, partirá um elegante grupo da sociedade carioca, a bordo do avião particular do Presidente da República a fim de assistir a festa que se realizará no Aeroporto de Congonhas organizada pelo Centro Acadêmico Santos-Dumont, dos alunos do Centro Técnico de Aeronáutica de São José dos Campos.

A festa — que certamente marcará um grande sucesso — é patrocinada pela senhora Café Filho e um grande grupo de senhoras da sociedade de São Paulo e Rio entre as quais vemos Yolanda Matarazzo, Cristina Crespi, Dana Mendonça, Bia Coutinho, Cristiane Caldeira, Odette de Freitas, Laura de Queiroz, Lêda Galliez, Maria Guinle, e Clarita Pessoa.

* * *

O grupo carioca voltará para o Rio logo após o término da festa que deve à senhora gen. Nelson de Queiroz uma grande propaganda aqui. E' uma pena não podermos participar do grupo, pois, temos compromisso que nos prende ao Rio na noite de hoje. Mas, esta coluna terá por lá um "olheiro" e, assim, poderemos dar alguns detalhes da original e simpática iniciativa em homenagem ao pioneiro Santos Dumont.

* * *

Hoje, é o último dia do "Bazar" do Copacabana organizado em benefício da Campanha Pernambucana Pró-Infância.

* * *

E, falando de "Bazar", teremos o "Best Seller" a ser inaugurado no dia cinco em Ipanema. Parte da renda reverterá para os Serviços de Tisiologia da Policlínica Geral do Rio de Janeiro e neste "Bazar" — que fazendo jus ao nome alinhará as mais diferentes peças imagináveis num total de quase duas mil — encontraremos criações de gente muito conhecida como por exemplo Marise Graça Couto, Sylvia Schiller Dias, Nini dos Anjos, Lúcia Vilmar e Candinha Coelho.

* * *

A senhora Dyla Josetti está convidando para a audição de sua aluna Solange da Costa Góis. A audição que se dará no dia sete na Academia Lorenzo Fernandes, será em homenagem ao simpático Conselheiro da Embaixada do Uruguai Mário Collazo Pittaluga.

* * *

A Sociedade Brasileira de Cultura Inglêsa convida para o concêrto da Orquestra Sinfônica Universitária, da Casa do Estudante do Brasil, segunda-feira próxima às nove horas.

* * *

A Sociedade Teatro de Arte, que recentemente foi fundada numa Assembléia no Country Club prepara-se para dar início às suas atividades práticas estando em estudos a criação de cursos especiais de ballet e teatro clássico. O senhor Vicente Galliez, seu presidente, diz que tudo caminha admiràvelmente bem e o senhor João Alberto Leite Barbosa anda eufórico com a compra do imóvel em Copacabana e com o início auspicioso da venda de títulos de sócios proprietários.

* * *

TÓPICOS

* Há qualquer coisa no ar depois das reclamações feitas pelo Ballet Theatre ao Municipal.

* **Ouvimos dizer que a senhorita Carmen Terezinha Solbiati vai disputar o título de "glamour girl" de São Paulo. Será?**

* Leon Eliachar lavrou, realmente, um bonito tento conseguindo reunir na sua Feijoada Centenária gente amiga, simpática e de destaque. Como se vê, uma chave para o sucesso é, sem dúvida, o bom humor.

* **Amanhã às sete da 'madrugada" será dada a partida da "Rallye" Rio-Juiz de Fora. Muita gente conhecida estará na pista. Os "Quatro Cantos do Rio" também.**

Numa recente reunião da sociedade carioca vemos as sras. Marise Graça Couto, Gilda Salles, e Gilda de Paranaguá e o sr. Vicente Galliez

REGISTRO SOCIAL

NATALÍCIOS

Fazem anos hoje os jornalistas Leopoldo Steimberg, Júlio Bueno Horta Barbosa, Elcenor Leite, Duztan Maciel, Elesbão Cardoso, Rubens Esquenazi, Adriano Cruz Ferreira e William White, Clodomir Girão, Oswaldo Miguel Ballarin, Raul Gomes Pedrosa, Celio Antonio de M. Brandão e sra. Adalgisa Nery.

DATAS ÍNTIMAS

Completa amanhã mais um aniversário a menina Angela Maria, filha do dr. Augusto Arnaldo França e da sra. Maria Angélica França, que oferecem uma mesa de doces aos seus amiguinhos.

— Completa hoje 4 anos de idade a interessante menina Maria Heloisa, filha do casal Ercio Viana-Cecilia Gonçalves Viana, funcionários do Hospital Miguel Couto.

CASAMENTOS

Hoje, da srta. Regina Maria, filha do médico e sra. dr. Aguinaldo Pereira Rego, com o sr. Rodrigo Flávio, filho do sr. e sra. Rodrigo de Magalhães. A cerimônia religiosa terá lugar às 18 horas, na Igreja da Candelária, onde os noivos receberão cumprimentos.

— No dia 4 de novembro, da srta. Regina Bruno, filha do sr. e sra. Romeu Bruno, com o sr. Ernani Glauceste Cunha, funcionário aposentado da Caixa Econômica Federal. O ato religioso será efetuado às 10,30 horas, na Matriz de São Judas Tadeu, à rua Cosme Velho, nas Laranjeiras.

BODAS DE OURO

Celebra suas bodas de ouro no dia 30 do corrente, o casal João de Souza Botas-Maria de Souza Botas. Haverá uma recepção em sua residência, aos parentes e pessoas de suas relações de amizade.

HOMENAGENS

O Comitê do Souvenir Français faz saber a todos os amigos da França, que promoverá as cerimônias seguintes, em homenagem a todos aqueles que deram a sua vida para a França, ou que contribuirara para a sua grandeza:

No domingo, 30, às 20,30 horas, no Templo Protestante, na rua Paula de Freitas n.º 99, em Copacabana.

Na 4.ª feira, dia 2 de novembro, às 11 horas, na Matriz de N.S. da Glória, no Largo do Machado.

Todos os amigos da França estão convidados a comparecer a estas cerimônias.

— Um grupo de amigos do jornalista e radialista sr. Raimundo Nobre de Almeida, rejubilados com a sua brilhante campanha no recente pleito eleitoral, vai homenageá-lo com um almôço, em data e local que serão previamente anunciados. As adesões podem ser feitas pelo Tel.: 32-5530, sucursal da API, com o sr. Fonseca; ABR, Rua Acre, 47, 8.º andar, Tel.: 22-2077, com sr. Moacir, e na Rádio Mayrink Veiga, Tel.: 23-5991.

CURSO DE DECORAÇÃO

Serão encerradas, dentro de poucos dias, já que terão início em novembro as aulas, as inscrições para o curso rápido de arranjo de flores e decoração de mesas para Natal que a Escola de Arte e Decoração do Rio de Janeiro fará realizar, com a duração de dois meses. As informações poderão ser obtidas no 10.º andar da ABI, na rua Conde de Bonfim 464, na rua Siqueira Campos 18-A ou pelo Telefone 57-1015.

CHÁ DE CARIDADE

Durante um chá oferecido quinta-feira última, pela sra. Adolfo Gentil, foram discutidos os planos para o levantamento de recursos destinados ao Fundo de Auxílio do Terceiro Serviço de Clínica Pediátrica-Médica, do Hospital São Zacharias. Estiveram presentes membros do comitê, tanto brasileiros quanto americanos, e amigos desta benemérita instituição de caridade, agora no seu quarto ano de servinos. O ponto alto da campanha déste ano está na maravilhosa boneca de 70 cms. de altura, chamada Martha Rocha — homenagem à Miss Brasil de 1954 — a qual será sorteada no dia 10 de dezembro, por cortesia da Kibon. Martinha, a linda boneca, leva consigo um "trousseau", confeccionado pelas lojas mais elegantes da cidade. Seu vestido de noiva, é criação de Modas Hani; vestido de baile, por Marlene; roupa de praia, por Bonita; fantasia de carnaval por Elza Haouche; lingerie por Babette; roupas esporte por Casa Dol; vestidos de cocktail por Sibéria; jóias por Maximino; bolsas por Marquetta; sapatos por Thompson; penteado executado por Gaucho — Mon Rêve.

A linda boneca presentemente encontra-se em Maximino, em Copacabana, indo depois para a Sibéria, no centro, onde permanecerá de 7 a 10 de novembro. Seu futuro itinerário será revelado mais tarde.

Bilhetes da rifa podem ser adquiridos nas lojas onde foi confeccionado seu "trousseau" e com os membros do comitê: sras.: Robert C. Rogers, Paulo Garcia de Souza, Robert K. Mackenzie, Adolfo Gentil, George Washburne, Roger Weil, Ernesto Silva, Seymour Marvin, Charles South, Anita G. Deseta, Frank Linder, Maria Barreto Vianna, Holt Ruffin, William Sweet, Henry Forbes, William Smith, Ralph Petersen, John G. Williams, George W. Terrell.

COLMEIA DE PINTORES

Continua a Colmeia de Pintores do Brasil a realizar, todos os domingos, pela manhã, no estudio-mirim da Escola Prado Júnior, na Quinta da Boa Vista, as aulas gratuitas de pintura e desenho livres, tendo à frente o diretor, professor Levino Fanzeres. Ativam-se agora os preparativos para uma exposição de trabalhos dos alunos, a realizar-se dentro em breve, em data e local que serão previamente divulgados.

FESTAS

A Associação dos Empregados no Comércio do Rio de Janeiro anuncia o grande baile de coroação da Rainha dos Comerciários, que realizará no dia 30 de outubro corrente, "Dia do Empregado no Comércio", às 22 horas, no salão nobre de nossa séde social, à Av. Rio Branco, 120, 2.º andar, como encerramento das comemorações levadas a efeito por esta entidade durante o mês consagrado ao comerciário.

— Casa da Paraíba — Será realizada no próximo dia 3 de novembro, às 17 horas, no Sindicato das Indústrias de Fiação e Tecelagem do Rio de Janeiro, rua do México 168, 6.º andar, sala 605, uma sessão de homenagem que a "Casa da Paraíba" vai prestar à memória dos ilustres paraibanos drs. Otacílio de Albuquerque e Francisco Alves de Lima Filho, sôbre cujos vultos falarão o dr. Horácio de Almeida e o general Delmiro Pereira de Andrade.

VIAJANTES

Herbert Moses — A fim de participar da reunião da Associação Inter-Americana de Imprensa, que terá lugar em Nova Orleans, segue hoje, às 21,30 horas, do Galeão, com destino aos Estados Unidos, via Caracas, o sr. Herbert Moses, presidente da Associação Brasileira de Imprensa e diretor da IAPA, que estará de regresso no fim da semana vindoura.

— Após permanecer alguns dias no Rio de Janeiro, partiu para Buenos Aires ontem, viajando num clipper da Pan American, o sr. Charles M. Odorizzi, vice-presidente da Rádio Corporation of América (RCA).

— O conde Carton de Wiart, embaixador especial da Bélgica, deverá partir do Rio de Janeiro para Buenos Aires, num clipper da Pan American, hoje.

— Com destino a Nova York, partiu ontem do Rio de Janeiro a sra. Olga Fraguer Coelho, conhecida cantora e violinista brasileira.

MISSAS

Será rezada hoje, na Igreja São Francisco de Paula, missa de 30.º dia, por alma da viúva dr. Américo Carlos de Gouvêa (Julietta), mandada rezar pelos seus filhos.

Dê mais conforto e Prazer aos seus alunos!

MÓVEIS CIMO
R. INVÁLIDOS N.º 139
Tel. 22-4372
(39232)

VIDA CULTURAL

JOAQUIM SERRA

Múltiplas foram as atividades intelectuais de Joaquim Maria Serra Sobrinho e a tôdas elas deu cabal desempenho, mercê do seu grande talento e notável cultura. Foi jornalista, professor, poeta, teatrólogo, humorista, crítico, polemista, parlamentar, desenvolvendo intensa atividade em curta existência, pois faleceu aos cincoenta anos. Era maranhense, de São Luiz, tendo nascido à 20 de julho de 1838. Aos trinta anos veio para o Rio, pretendendo seguir a carreira militar, mas desistiu dêsse intento. Tinha sido professor de português e literatura no Liceu de São Luiz e secretário do govêrno na Paraíba.

Foi diretor do "Diário Oficial" no Rio, de 1878 a 82, demitindo-se do cargo por divergir do gabinete de 15 de janeiro dêste ano. Era um espírito independente, não afeito às injunções políticas, preferindo as dificuldades da vida às transigências incompatíveis com o seu caráter. O Maranhão o elegeu depois deputado, voltando novamente à imprensa, pois era em verdade um brilhante jornalista, dono de estilo original que o povo apreciava, lendo-o àvidamente todos os dias.

Abraçou como liberal que era a causa da extinção do cativeiro, com um devotamento religioso, que fêz Joaquim Nabuco dizer: "Desde 1880 até a Abolição, êle não deixou passar um dia sem a sua linha. Minado por uma doença que não perdôa, salvava cada manhã o que bastasse de alegria para sorrir à esperança dos escravos, a qual viu crescer, dia por dia, durante êsses dez anos, como uma planta delicada que êle mesmo tivesse feito nascer."

Vários foram os jornais em que militou no Maranhão e no Rio, em todos êles se impondo como articulista, cronista, polemista, humorista, folhetinista, dos melhores que tenhamos tido. E a sua atuação de jornalista e abolicionista motivou por certo a escolha do seu nome, por José do Patrocínio, quando da fundação da Academia Brasileira de Letras, para patrono de sua cadeira, hoje ocupada por Olegário Mariano.

Como poeta era um lírico cheio de espontaneidade, preferindo os temas campestres, populares. Mas, como acentuou Sylvio Romero, "Joaquim Serra não tocou sòmente a viola do sertanejo; manejou também a harpa das inspirações sociais e a lira das emoções amorosas".

Publicou "Salto de Leucate" "Um coração de mulher", "Quadros" e "Versos", de Pietro de Castellamare, que era o pseudônimo por êle usado como poeta. Entre seus trabalhos em prosa avulta "Sessenta anos de jornalismo" (a imprensa do Maranhão de 1820 a 80). Escreveu, ainda, várias peças teatrais.

Joaquim Serra era homem de temperamento alegre, não obstante a moléstia que o vitimou, falecendo no Rio a 29 de outubro de 1888. Mereceu de Machado de Assis êste juízo consagrador: "Creio que Joaquim Serra era principalmente um artista. Amava a justiça e a liberdade, pela razão de amar também a arquitrave e a coluna, por uma necessidade de estética social. Onde outros podiam ver artigos de programa, intuitos partidários, revolução econômica, Joaquim Serra via uma retificação e um complemento; e porque era bom e punha em tudo a sua alma inteira, pugnou pela correção da ordem pública, cheio daquela tenacidade silenciosa, se assim se pode dizer de um escritor de todos os dias, intrépido e generoso, sem pavor e sem reproche."

N. C.

CONFERÊNCIAS

Sôbre Brahmanismo

O prof. Mário Lôbo Leal pronunciará hoje, às 16 horas, na Faculdade de Estudos Psíquicos, à Av. Rio Branco, 4 — 15.º andar, uma conferência sôbre "Brahmanismo".

"História da Religião"

Realiza-se amanhã, às 10 horas, no templo da Humanidade, à rua Benjamin Constant, 74, uma conferência do sr. Augusto Beltrão Perneta, sôbre o tema: "História da Religião - Apreciação do período fetichista e teocrático comum a todos os povos".

EXPOSIÇÕES

Livro Espanhol

Encerra-se hoje a Exposição do Livro Espanhol aberta no último dia 12, na Biblioteca Nacional.

VÁRIAS

Niemeyer Orienta na Venezuela

Encontra-se em Caracas, Venezuela, há alguns dias, o arquiteto brasileiro Oscar Niemeyer, cuja missão nêsse país é a de projetar o seu futuro Museu de Arte Moderna, e orientar um grupo de jovens arquitetos venezuelanos.

V Reunião de Zootecnia

Encerra-se hoje, no município de Viçosa, em Minas Gerais, a V Reunião Brasileira de Zootecnia, da qual participam Técnicos no assunto de todo o país. Seis temas centralizaram os debates nos dois dias anteriores, salientando-se os ligados com o gado leiteiro, suíno e a equinocultura.

Evocação do poeta Mario de Andrade

Christovam de Camargo fará hoje, às 17 horas, no auditório do Pen Club, à Av. Nilo Peçanha, 26, a sua anunciada conferência subordinada ao título — "Modernismo e modernistas. Recordações de Mário de Andrade, meu companheiro de colégio". Tratando-se de assunto de atualidade, pois está Mário de Andrade cada vez mais na memória dos seus continuadores e do público interessado nos problemas de literatura e estética, pedimos ao conferencista para os leitores alguns dados da sua palestra.

— Bastante longo é o título da minha dissertação, adiantounos. Reúne êle tudo quanto pretendo dizer. Vizinho de casa de Mário de Andrade, em São Paulo, e seu companheiro no Ginásio do Carmo, onde juntos nos formamos, minha adolescência entrelaçou-se intimamente com a do pai do modernismo brasileiro. Evocarei passagens pitorescas da nossa vida em comum e aproveitarei então para explicar ao público o significado e alcance da revolução que Mário e seus companheiros de jornada desencadearam em meio à sonolência das nossas letras. Não me havendo enfeudado a nenhuma corrente ou escola literária, poderei falar objetivamente do movimento modernista, com absoluta isenção de ânimo, dando ao auditório uma visão nítida dos dois campos aparentemente opostos em que evoluem os escritores e artistas.

Medalha Imperatriz Leopoldina

S. PAULO, 28 — Em comemoração da transladação dos despojos da Imperatriz Leopoldina, do Convento de Santo Antonio, do Rio de Janeiro, para o Panteon do Munumento da Independência, na Colina do Ipiranga, o Instituto Histórico e Geográfico de São Paulo, de acôrdo com os Ministérios da Educação e Relações Exteriores, mandou cunhar medalhas comemorativas. Trata-se de uma feliz composição artística, banhada em ouro e que será conferida a diversas personalidades brasileiras e estrangeiras, entre as quais o embaixador da Austria no Brasil. Serão agraciadas, também, na mesma ocasião, altas patentes do Exército, da Marinha e da Aeronáutica. Acompanhará a medalha comemorativa, que traz a efigie da Imperatriz Leopoldina, um diploma artisticamente confeccionado e impresso e que é reconhecido, pelo Ministério da Educação, como documento de carater cultural. Em sessão solene do I a ser realizada no dia 5 de novembro próximo, serão agraciados os que, por algum motivo fizeram jús à laurea, a juizo do Instituto Histórico. (Asp.).

PUBLICAÇÕES

Recebemos as seguintes:

Progress, n. 247 em circulação; *Mensário Estatístico-Atuarial*, do I.A P.I., n. de outubro; *Noticiário Intimex*, n. do bimestre setembro-outubro.

NOVA DERROTA DOS COMUNISTAS NA ITÁLIA

MILÃO, 28. Os sindicatos italianos da extrema esquerda acabam de conhecer nova derrota, desta vez nos estabelecimentos Montecatini de Milão. Houve eleições ontem à noite para a renovação do "comitê" de emprêsa, tendo em vista o preenchimento de nove cadeiras, as quais foram assim distribuidas: sete aos sindicalistas democratas-cristãos, uma a um socialista democrata e a outra a um independente. Os sindicalistas comunistas, que possuiam três cadeiras no precedente "comit", estão assim completamente eliminados. Participaram do escrutínio 2.351 operários e 440 empregados. — (F. P.).

Realizou-se ontem o enlace matrimonial da srta. Eda Vettori, filha do casal Odoardo Vettori, com o sr. Sérgio Aléxis Toledo de Castro. Serviram de padrinhos, no ato civil, o sr. Oswaldo Pinto de Toledo e sua espôsa, d. Alda Marques de Toledo. No flagrante os noivos, após o ato, na residência dos pais da noiva.

VIDA CATÓLICA

SÃO NARCISO

Natural da Palestina, dedicou-se São Narciso, desde muito jovem, ao estudo das ciências divinas e humanas, recebendo mais tarde as ordens sacerdotais.

Muito virtuoso, tornou-se notável pelo seu zêlo na pregação do Evangelho e essa dedicação modelar fêz com que fôsse escolhido para bispo de Jerusalém.

Investido da dignidade episcopal, maior foi o zêlo de São Narciso na difusão do Evangelho. Austera era a sua vida, entregando-se às maiores penitências.

Grande era o seu renome, muitas as vitórias que alcançou, provocando assim a inveja e o ódio de três indivíduos, que o acusaram de horrível crime.

Até que se provasse a sua isocência, resolveu São Narciso retirar-se para o deserto, onde permaneceu durante oito anos, até ser proclamada a sua inocência.

Voltando à sua diocese foi o Santo muito aclamado, reasumindo as suas funções e tendo depois a Santo Alexandre, bispo da Capadonia, como auxiliar. Morreu Narciso aos 116 anos de idade.

"É um ignorante quem não sabe apreciar a graça de podermos nós, fracas criaturas, em oração, falarmos com nosso Deus e Senhor."

MARIÓFILO

SANTOS DO DIA

Maximiliano, Lucio, Berengario, Eusebio, Ermelinda, Rievera.

RETIRO DAS SENHORAS E MOÇAS

Na Casa Arquidiocesana de Retiros Femininos, na rua Pereira da Silva, 135, Laranjeiras, será realizado nos dias 1, 2 e 3 de novembro um Retiro para senhoras e moças, pregando o padre Emilio Silva. Abertura dia 31, de tarde; encerramento dia 4, pela manhã.

DIA DE RECOLHIMENTO EM LINGUA FRANCESA PARA SENHORAS E MOÇAS

Dia 5 de novembro, no mesmo local acima, missa — às 8 hs. 30 ms. Conferências — às 10 hs., às 14 hs. 30 ms. e 16 hs. e 15 ms. Pregador, padre Gaston Fournier, S. J.

O cardinalato na América

CIDADE DO VATICANO, 28 — A América Latina, que viu desaparecer um de seus representantes no seio do sacro colégio, em virtude da morte do cardal Gualberto de Guevara, arcebispo de Lima, inquieta-se justamente com o estado de saúde do cardeal José Caro Rodriguez, arcebispo de Santiago do Chile, com mais de 89 anos de idade.

Atualmente os países ibero-americanos contam ainda com nove cardeais, sendo três brasileiros, dois argentinos, um cubano, um colombiano, um equatoriano, além do cardeal Caro Rodriguez. Mas, se se pode acreditar que o santo padre poderá manter, mais ou menos, o número de chapéus cardinalícios atribuídos a arcebispos residenciais latino-americanos, não é certo que serão sempre as mesmas cidades que terão o privilégio da púrpura.

Numerosos são os países que se candidataram há muito tempo a essa honra, entre os quais o México, Venezuela Bolivia, São Domingos. Também prevalece a impressão nos meios eclesiásticos de que, a menos que ocorra uma reforma aumentando o número de cardeais, o soberano pontifice atribuirá a púrpura cada vez aos arcebispos dos países que até o momento têm sido representados no seio do sacro colégio.

Não faltam pessoas que, recordando o discurso de Pio XII quando se deu primeiro consistório, em 1946, Acentuam que o pontifice atual favorece a idéia de aumentar o número de chapéus que Sixto V em 1586 fixou em 70. Acentua-se que a situação se modificou profundamente desde essa época. Inicialmente, os cardeais não eram senão os padres e os diáconos das igrejas romanas. Depois, foram incluídos em seu número os eclesiásticos de outras regiões da Itália. Aos quais vieram se juntar, depois, eclesiásticos estrangeiros.

Hoje em dia, a igreja conta com 450 milhões de fiéis, o que justificaria amplamente um aumento do número de eleitores do soberano pontifice, para que tôda a grande família católica possa ser verdadeiramente representada no seio dêsse corpo supremo que é o sacro colégio de cardeais. (F.P.).

A Cruz do Congresso Eucarístico ficará *como recordação na Igrejinha de Copacabana do Pôsto 6*

Os olhos dos cariocas piedosos vêm diàriamente com um misto de saudade e de tristeza desfazer-se o cenário gigantesco em que se desenrolaram as cenas solenes e inesquecíveis do XXXVI Congresso Eucarístico Internacional. Mas nada como lembrança daqueles dias memoráveis: Sim. Ficará o Cruzeiro que presidiu a tôdas as assembléias e cerimônias da Praça do Congresso. O cardeal, querendo manter perene a recordação do grande acontecimento internacional, decidiu oferecer o Cruzeiro para ser colocado no adro da nova Igrejinha de Copacabana do Pôsto 6. Tôdas as providências estão sendo tomadas pela Prefeitura para que aquele monumento e relíquia seja instalado dentro de poucos dias em sua nova e definitiva praça, de onde olhará e abençoará o grande bairro de Copacabana. A cerimônia da bênção e inauguração que terá reminiscências de nossa história do descobrimento, contará com a presença de todo o nosso mundo oficial e de tôda a população católica do Rio de Janeiro, presidida pelo cardeal arcebispo, que celebrará missa campal junto ao Cruzeiro. Essa solenidade realizar-se-á em um dos domingos de novembro, a ser proximamente fixado, com o comparecimento de ordens religiosas.

D. Lombardi no Ceará

FORTALEZA, 28 — Acompanhado do secretário da Nunciatura, viajou para Sobral o núncio apostólico, d. Lombardi. O ilustre prelado, falando à reportagem, disse de sua satisfação de visitar o Ceará, de cujo povo conhecia muito bem as virtudes cívicas, religiosas, e, particularmente, as vocações sacerdotais. Referindo-se a D. José, revelou que Roma ainda se recorda de sua passagem ali (jovem aluno do Colégio Latino-Americano), pela sua inteligência e perspicácia marcantes.

D. Lombardi que trouxe mensagens da Sagrada Congregação dos Seminários de Roma e do cardeal Pizzardo para o Congresso Eucarístico de Sobral, referindo-se à luta contra o comunismo, disse que os homens precisám ter uma visão espiritualista na vida e da História do Mundo. (M.)

EXPEDIÇÃO ITALIANA À TERRA DO FOGO

LECCO, 28 — Uma expedição científica italiana, que pretende explorar a cordilheira da Terra de Fôgo, partirá da Itália em 4 de novembro próximo.

Essa expedição, organizada pelo padre salesiano dom Alberto de Agostino, será dirigida pelo professor Giuseppe Morandini, do Instituto de Pádua. (F.P.).

Encontra-se no Rio, podendo ser vista pelo público diàriamente, das 9 às 23 horas, o gigantesca baleia "Moby Dick", perfeitamente conservada e...em terra firme. O ambiente de viva curiosidade popular cresce dia a dia, pois é esta a primeira vez que vem ao Brasil uma baleia. Na foto, aparece o enorme animal durante o tratamento a que foi submetido, de sua moradia nas águas do Atlântico, pelo biólogo Jinricha.

Foi construida com o maior carinho...

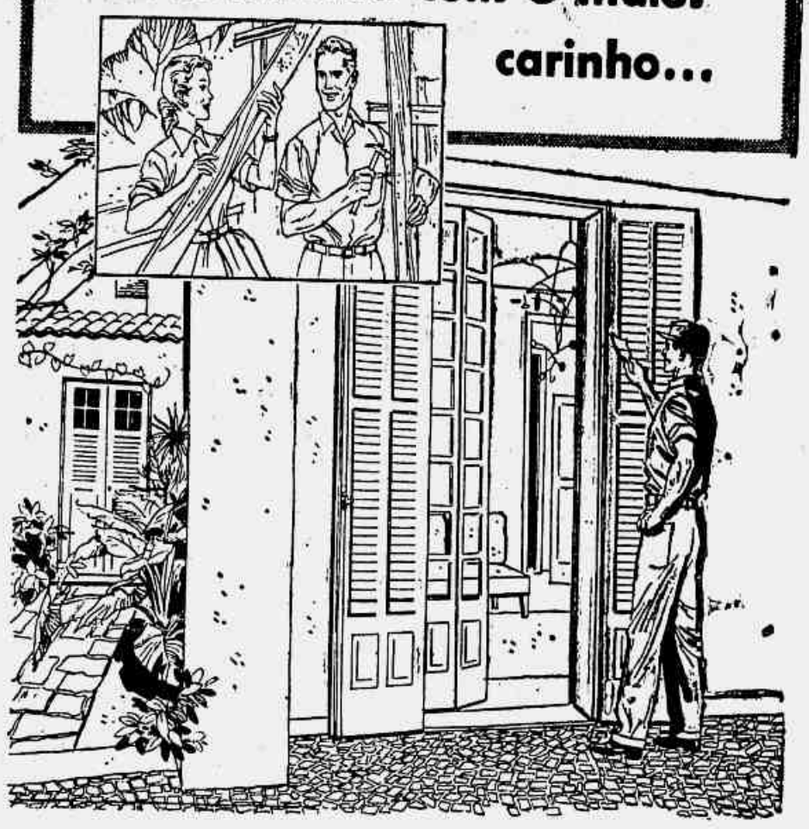

chegou a hora de CONDOR

Você, que escolheu cuidadosamente a localização, o estilo, a qualidade do material — e até a posição das tomadas nos aposentos, sabe — agora que a casa está no ponto de ser pintada — que Condor é especialmente recomendada para esquadrias, portas, janelas, portões e cêrcas. Condor é a tinta a óleo preferida pelos pintores profissionais de todo o Brasil.

CONDOR
26 côres diferentes
Mais econômica • Fácil de aplicar • Mais uniforme
TINTAS YPIRANGA
— As mais vendidas do Brasil
UMA TINTA PARA CADA FIM

35.119

O LINGUAJAR NORDESTINO

(Continuação da 9ª página)

"A estância gaúcha". Rio. Ed. Serviço de Informações Agrícola, M.A., 1952. — Notas de linguagem sul-rio-grandense in "Anais do primeiro congresso da língua nacional cantada". Departamento de Cultura. S. Paulo, 1938. — Vocabulário dos pescadores do Rio Grande do Sul. Pôrto Alegre, 1937. Leão, Múcio. O dicionário de brasileirismos (Pareceres) Rio Revista da Academia Brasileira de Letras, 1951. vol. 31. Lêda, João — A chimera da lingua brasileira. Manaus, 1939. — Nossa lingua e seus soberanos. Manaus, 1928. — Vocabulário de Ruy Barbosa. São Paulo, 1924. Leite, Aureliano. Lingua brasileira? Não lingua portuguêsa. Rio, 1935. Leite de Vasconcellos, José. Esquisse d'une dialectologie portugaise. Leite, Solidonio. "Lingua portuguêsa no Brasil" J. Leite & Cia. (1922). Leiria, J. O. Nogueira — Campos de areia. Pôrto Alegre. Liv. do Globo, 1932. — Poemas gaúchos. Pôrto Alegre. Liv. do Globo, 1932. Lemos, Virgilio de. A lingua portuguêsa no Brasil. Memórias apresentada ao 5.º Congresso brasileiro de Geografia. Lessa, Luís Carlos. Chimarrão. São Paulo, Departamento de Cultura, 1953. Lindman, Carl Axel Magnus. A vegetação no Rio Grande do Sul (Brasil austral) Tradução de Alberto Lufgren. Pôrto Alegre. Tip. da Livr. Universal, de Echinique Irmãos & Cia. 1906. Lôbo, Hélio. O português do Brasil. Rio, Revista da Academia Brasileira de Letras, 1944: vol. 67. Machado, Antônio Carlos — Coletânea de poetas sul-rio-grandenses. Rio, Ed. Minerva, 1952. — Vozes da querência. Pôrto Alegre, Liv. do Globo, 1949. Machado Filho, Aires da Mata. Problemas de língua. Belo Horizonte, 1941. Macedo Soares, Antônio Joaquim de — Dicionário brasileiro da lingua portuguêsa nos "Anais da Biblioteca Nacional do Rio de Janeiro", vol. XIII) Rio 1888. Tirado depois em separata 1889. — Estudos Lexicographicos do dialecto brasileiro sôbre algumas africanas introduzidas no portuguès que se fala no Brasil. (Na "Revista Brasileira) Rio, Ed. Midosi, 1880 Tomo IV, pag. 243-271. — Estudos lexicográficos do dialeto brasileiro. Rio, 1943. Magalhães, Raimundo. Vocabulário popular. Marques, Francisco Xavier Ferreira. Cultura da Lingua nacional. Bahia, 1937. Mata Machado, Filho, Aires da. Curso de folclore. Ed. Livros de Portugal S.A. Matta, Alfredo Augusto de. Vocabulário amazonense. Manaus, 1939. Matos, José Verissimo de. A pesca na Amazônia. Mauricéa, Christovam Nomes geográficos aborigenes (Glossário popular) Rio, 1939. Melo, Gladstone Chaves de. A lingua do Brasil. Rio, 1946. Mello Franco, Affonso Arinos de. Pelo sertão. Rio, Laemmert & Cia. 1898. Mendonça, Renato — História da lexicografia brasileira: Bibliografia crítica in Boletim do Centro de Estudos Históricos. Rio, 1936. Tomo I, Ano I, Fascículo? — O português do Brasil. Rio, 1936. Milward, Maria Portugal. Lendas do Brasil maravilhoso. Rio, 1946. Miranda, Vicente Chermont de. Glossário paraense ou Coleção de vocábulos peculiares à Amazônia, e especialmente à ilha de Marajó. Belém, 1905. Monteiro, Clóvis — Da influência do tupi no português. Rio, 1926. — A linguagem dos cantores. Tese de concurso. 1933. — Português da Europa e português da América. Rio, 1931 (E' o trabalho anterior refundido). Monteiro de Mello. O falar caboclo. São Paulo, "A Platéia", 2-7-1929. Moraes, Silva, Antônio de. Dicionário da língua portuguêsa. 2.ª ed. Lisboa, Tip. Lacerdina, 1813. 2 vols. Mota, Otoniel. Horas filológicas. São Paulo, 1937. Motta, Leonardo — Cantadores. Rio, Liv. Castilho. 1921. — Cantadores. Rio. Sertão alegre. Belo Horizonte. Imprensa Oficial de Minas, 1928. — No tempo de Lapião. Rio. Oficina Industrial Gráfica, 1930. — Violeiros do norte. São Paulo, Comp. Gráfica-editôra Monteiro Lobato, 1925. — Violeiros do norte. Rio, 1955. Munhoz da Rocha, Bento. A lingua na constituinte de 1946. Rio, "Lingua e Imprensa", 1947. Nº 1. Muricy, José Cândido da Silva. Algumas vozes regionais do Paraná do extremo oeste. São Paulo, Anais do primeiro congresso da lingua nacional cantada. Departamento de Cultura, 1938. Nascentes, Antenor — Dicionário etmológico da lingua portuguêsa. Rio, Ed. do autor, 1932. — Dicionário etmológico da lingua portuguêsa. Rio, Jornal do Comércio, 1952. t. II. — Estudos filológicos (1.ª série) Rio. 1939. — A gíria brasileira. Rio, Liv. Acadêmica, 1953. — O linguajar carioca. Rio. Ed. Simões, 1953. 2.ª ed. — Tesouro la fraseologia brasileira. Rio, 1945. — Três brasileirismos. Rio. Revista brasileira de filologia, 1935. t. I. Junho. Neiva, Artur. Estudos da lingua nacional. São Paulo (Brasiliana) .1940. vol. 178. Neme, Mário. linguagem de Mário de Andrade. São Paulo, Revista do Arquivo Municipal. 1946. Nemésio, Vitorino. Festa redonda. Lisboa, Liv. Bertrand, 1950. Nóbrega, Manuel da. sac. Cartas do Brasil. (v .a epistola da Bahia, de 1549). Nogueira, Júlio. O exame de português. Nogueira, Paulino. Vocabulário indígena em uso na província do Ceará, com explicações etimológicas, ortográficas, históricas, terapêuticas(Na Revista do Instituto Histórico do Ceará, tomo I. Fortaleza, pag. 209-243 e Nota). Nunes Pereira, Altamiro. Lingua brasileira. Breves considerações. Rio, 1946. Octávio Filho, Rodrigo. A fidelidade brasileira à lingua de Camões. Rio, Jornal do Comércio, 26-6-955. Padilha, Viriato. Os roceiros. Paes, Elpidio Ferreira. Alguns aspectos da fonética sul-rio-grandense. Pôrto Alegre, Liv. do Globo, 1938. Palhano, Lauro, pseud. de Juvêncio Lopes da Silva Campos. O gororoba. Rio, 1931. Paranhos da Silva, José Jorge. O idioma do hodierno Portugal comparado com o do Brasil, 1879. Pedernelras, Raul. Geringonça carioca. Verbetos para um dicionário da gíria. Rio, 1922. Peixoto, Afrânio — Brasileirismos. São Paulo, Revista de Filosofia Portuguêsa, nº 629, 1924. Houve uma separata sem data. — Miçangas. Rio, 1944. Peixoto, Gabriel. Alma gaúcha. Pôrto Alegre. Liv. do Globo, 1926. Pennafort, Raymundo. Nomes indo-brasileiros. Pequeno dicionário brasileiro da lingua portuguêsa, 5.ª ed. Rio. Civilização Brasileira, 1944. Peralta, A. Jover-Osuna, T. Dicionário guarani — Espanol y espanol-guarani Buenos Aires, Ed. Tupã, 1950. Perdigão, Emylson — "Linguajar da malandragem". Rio, 1940. Peregrino Júnior. Matupá. Pereira da Costa, Francisco Augusto. Vocabulário pernambucano (separata da "Revista do Instituto Arqueológico e Geográfico pernambucano") Recife, Imprensa Oficial, 1937. Pinto, Luís Maria da Silva. Dicionário da lingua brasileira. Ouro Prêto. 1832. 2 vol. Pinto, Oscar Bastian. O verbo "Patar". Pôrto Alegre. Provincia de São Pedro, n.º 8. 1947. Pinto, Pedro Augusto — Brasileirismos e supostos brasileirismos de "Os sertões" de Euclides da Cunha. Rio. Tip. S. Benedito, 1931. — Brasileirismos e supostos brasileirismos. Rio, 1931. — Vocabulos e frases. Rio. Liv. Francisco Alves. Pires, Cornélio — Cenas e paisagens da minha terra. São Paulo, Monteiro Lobato & Cia. 1921. — Conversas ao pé do fogo São Paulo, 1921. — Quem conta um conto... São Paulo, Tip. Piratininga, 1919. Pôrto, Aurélio. A epopéia dos farrapos. Rio Grande do Sul. Liv. Montenegrina-Montenegre, 1922. P. Alegre, Apollinário. O vaqueano. Pôrto Alegre, Liv. do Globo, 1927. Prates, Homero. Ao sol dos pagos. Rio, Ed. Papelaria Velho, 1937. Queirós, Amadeu de. João. Pôrto Alegre, Liv. do Globo, 1945. Queirós, Jerônimo. A lingua portuguêsa falada no Brasil. ... Rio, Congresso da Academia de Letras, 1936. Raimundo, Jacques — O elemento afro-negro na lingua portuguêsa. Rio, 1933. — "A lingua portuguêsa no Brasil"... Rio, Imprensa Nacional, 1941. Ramos, Hugo de Carvalho. Tropas e boaiadas. 3.ª ed. São Paulo, Liv. Editôra Record, 1938. Reis, Vicent. Os ladrões do Rio. Rio, 1903. Revista da Academia de Letras, vol. 67. Ribeiro. Braz da Costa. Vocabulário brasileiro para servir de complemento aos dicionários da lingua portuguêsa. Rio, Tip. Dois de Dezembro de Paula Br..., 1853. Ribeiro, João — A lingua nacional. São Paulo, 1933. — Autores contemporâneos. 25.ª ed. Rio. Liv. Francisco Alves, 1937. — Colméia (segunda série de Notas de um estudante — do mesmo autor) São Paulo. 1923. — Curiosidades verbais. São Paulo, 1927. — Estudos filológicos. Rio, 1902. — Frases feitas. Estudo conjetural de locuções, ditados e provérbios. Rio 1908. — Frases feitas. 2.ª série. Rio. Francisco Alves & Cia., 1909. — A lingua nacional. Notas aproveitáveis. São Paulo, 1921. — Notas de um estudante. São Paulo. Ribeiro, Joaquim — Estética da lingua portuguêsa. Rio. — Folclore brasileiro. Rio, 1944. — Origem da lingua portuguêsa. Estudos. Rio. Ribeiro, Nitheroy. Serigore chapeado. Poemas regionais. 1951. Ribeiro Lessa, C. Vocabulário de caça. Rio. 1944. Ribeiro, Prado. Lingua brasileira. Rio, Congresso das Academias de Letras, 1936. Ricardo, Cassiano — A Academia e a lingua brasileira. Rio, Revista da Academia Brasileira de Letras, 1947. vol. 61. — A questão da lingua brasileira. Rio, Revista da Academia Brasileira de Letras. 1946, vol. 77. Rodrigues, José Honório. "O continente do Rio Grande". Rio, Ed. São José, 1954. Rodrigues, Lauro Pereira. Minuano. Pôrto Alegre, Liv. do Globo. Romero, Sylvio — Contos populares do Brasil. Rio. 1882. 2.ª ed. melhorada em 1897. — Contos populares do Brasil. Rio, 1885. — Contos populares do Brasil. Rio, J. Olympio, 1954. — Estudos sôbre a poesia popular do Brasil. Rio, 1888. Sá Brito, Severino. Trabalhos e costumes dos gaúchos. Pôrto Alegre. Liv. do Globo, 1928. Saldanha, José de. Diário resumido do dr. José Saldanha. Separata do vol. II dos "Anais da Biblioteca Nacional. Rio, Serviço gráfico do Ministério da Educação e Saúde. 1938. Sampaio, Theodoro Fernandes. O tupi na Geografia Nacional. Bahia. Revista do Instituto Geográfico e Histórico da Bahia, 1928. N.º 54. São Paulo, Fernando. Linguagem médica popular no Brasil. Rio. Liv. "A Capital dos Livros". 1936. 2 vols. Saturino, José. Alguns regionalismos norte-rio grandenses. Rio. "Lingua e Linguagem", 1947. Janeiro e Fevereiro, nº 1. Saubidet Gache, Tito. Vocabulário y refranero criollo. Buenos Aires. Editorial Guilhermo Kraft ltda., 1943. Sbardi, José Maria. Gran dicionário de refranes de la lengua española. Buenos Aires, Joaquim Gil, 1943. Senna, Nelson de — Africanos no Brasil. Belo Horizonte. 1938. — Verbos brasileiros derivados de vozes africanas. Rio, Rev. Acad. Bras. de Letras. Senna, Nelson de — Verbos brasileiros derivados de vozes africanas. Rio, Revista das Academias Brasileiras de Letras, nº 17, dezembro de 1939. Serpa, Phocion. Regionalismos. Rio, Congresso das Academias de Letras. 1936. Silva Júnior, Pacheco da — O dialeto brasileiro Revista Brasileira. pa. 487-95. vol. V. — Dicionário da lingua crua. Rio. — História dos neologismos da lingua portuguêsa. Rio. — A lingua portuguêsa nos últimos 4 séculos. Rio. — Prontuário do escritor português. Rio, 1887. Silva Neto, Serafim. Diferenciação e unificação do português no Brasil. Rio, Edições Dois Mundos. Silva Ramos. Pela vida fora... Rio, 1922. Silveira, Waldomiro — Os caboclos. São Paulo, Monteiro Lobato & Cia. 1920. — Leréias. São Paulo, Liv. Martins, 1945. — Mixuandos. Rio, J. Olympio, 1937. — Nas serras e nas furnas. São Paulo, Comp. ed. nacional. Simões Lopes Neto, João — Cancioneiros guasca. 3.ª ed. Pelotas, Liv. Universal, 1954. — Casos do Romualdo. Editôra Glôbo, 1952. — Contos gauchescos e lendas do sul. Pôrto Alegre. Ed. Globo, 1950. Souza, Bernardino José de. Dicionário da Terra e da gente do Brasil. São Paulo, Cia. Editorial, 1939. Souza, Valdomiro. Chimarrão. Pôrto Alegre. Souza Carneiro. Furundungo. Souza Carneiro, Antônio Joaquim de, Mitos africanos no Brasil. Rio, 1937. Souza da Silveira, Alvaro Ferdinando — A lingua nacional e seu estudo. — Fonética sintática. Rio, Org. Simões, 1952. — Lições de português. 4.ª ed. melhorada. São Paulo. Comp. ed. nacional, 1940. — Textos quinhentistas. Rio, I. N. 1945. — Sôbre a lingua nacional. Rio, "Lingua e linguagem", 1947. Janeiro e Fevereiro, nº 1. Spalding, Walter. O velho coruja e seu vocabulário. Pôrto Alegre, Provincia de São Pedro, 1946. nº 7. Taunay, Affonso de Escragnolle — Léxico de Lacunas. 1914. — Vocabulário de omissos. 1924. — Léxicos de lacunas. Tours. Imprimerie E. Arault & Cie. 1914. Taunay, Alfredo D'Escragnolle Taunay, visconde. Inocência. 17.ª ed. brasileira. São Paulo, Comp. ed. nacional. Taveira, Bernardo. Provincianas. Rio Grande. Liv. Evangélica, 1886. Távora, Franklin. O matuto. Teixeira, Fausto. Vocabulário do caipira paulista. Revista do Arquivo Municipal, 1946. CXI. Teixeira, José A. Estudos de dietologia portuguêsa Linguagem de Goiás. São Paulo, 1947. Teixeira, Múcio — "Os gaúchos". Rio, Ed. Leite Ribeiro e Maurillo, 1920. — Novos ideais. Rio, Tipografia Nacional, 1880. — Poesias e Nova edição. Rio. Paris. G. Garnier, 1903. 2 vols. Teshauer, Carlos — Apostilas do dicionário de vocábulos brasileiros. Petrópolis, 1912. A 11.ª série dessas apostilas e de Petrópolis, 1918. — Novo dicionário nacional. 2.ª ed. (das três séries de vocábulos brasileiros). Pôrto Alegre, Liv. do Globo, 1928. Teschauer, Carlos. Porandula Rio-grandense. Pôrto Alegre. 1929. Tiscórnia, Eleutério — La lengua de Martin Fierra. Buenos Aires, Imprensa de la Universidad de Buenos Aires, 1930. — Martin Fierro. Buenos Aires. Ed. Losada, 1950. — Poetas gauchescos. Buenos Aires. Ed. Losada. Torres, Artur. O idioma português falado no Brasil. Niterói, Revista da Academia Fluminense de Letras, 1950. vol. II. Torres, J. A gíria brasileira. Bahia, 1899. Valle, Quintino do. Da influência do tupi no português Rio, Tip. Batista de Souza. 1926. Vargas Netto, Manoel — Gado xucro. Pôrto Alegre, Liv. do Globo, 1928. — Tropilha crioula. 3.ª ed. Pôrto Alegre. Liv. do Globo, 1929. Várzea, Virgílio. Mares e campos. ...ª ed. Rio-Paris. H. Garnier. Vasconcellos, Antão de. Memórias do mata-carochas. Vastus. Dicionário enciclopédico ilustrado de la lengua castellana. 2.ª ed. Buenos Aires, Editorial Sopena Argentina. 1942. Verissimo de Matos, José. Cenas da vida amazônica. Lisboa, 1886. Vieira Pires. Querência. Pôrto Alegre. Liv. do Globo, 1945. Viotti. M. Glossário de gíria. São Paulo Vossler. Karl. Filosofía del lenguaje. Buenos Aires, Ed. Losada. Xavier Pinheiro, I. Questões de lingua pátria. Rio, 1923.

MEIPE

(Continuação da 9ª página)

al que ela agora se refugia quando o mundo exterior se lhe torna hostil.

— Hoje de noite vamos sair, Francisco.

—Eu quero ir com vocês.

— E' impossível.

— Melhor, vou jantar em Meïpe.

Em Meïpe nunca chove. Durante o dia todo, brinca-se em seus enormes jardins. "Todos se divertem." Os pais não lêem da manhã à noite, nem respondem: "Tenho de trabalhar", quando são convidados para algum jôgo. Aliás, em Meïpe as crianças escolhem os pais que preferem nas lojas. Às oito horas, os mais velhos são mandados para a cama, e os meninos levam as meninas ao teatro.

Nos dias em que Francisca não ganhou sobremesa, confeiteiros de Meïpe, de pé na soleira de suas lojas, distribuiram doces aos transeuntes. Nas noites em que Francisca chorou, Meïpe, cujas mil luzes brilham através das lágrimas, era mais lindo que nos outros dias.

Em Meïpe, os taxis ficam nos passeios para deixar o meio da rua para as crianças. Quando se compra um livro de figuras, dão-se dois vinténs, e o negociante dá cem mil vinténs de trôco.

— Mas, Francisca, você não vai comprar livro nenhum. Você não sabe ler.

— Sei ler na lingua de Meïpe.

— Qual é o melhor livro de Meïpe?

Todo o mundo sabe que é o Perque e o Fluber.

— O quê?!

— Você não pode compreender, é na lingua de Meïpe.

— E onde é Meïpe, Francisca? Na França?

— Ah! não!

— Então, onde é? Muito longe daqui?

— Meïpe? Não tem nem um metro daqui.

Meïpe está e não está no nosso jardim. Parece que a casa se acha situada no ponto de interseção de Meïpe com a terra.

Criar um mundo tão necessário quanto o verdadeiro àqueles que uma vez o conheceram, é o privilégio dos grandes artistas. Um depois do outro, nossos amigos descobrem o misterioso reino de Francisca, e mais de um, quando pensa na felicidade, só espera encontrá-la em Meïpe.

ÍNDICE DE DESEMPREGADOS NA GRÃ-BRETANHA

LONDRES — De acôrdo com as cifras divulgadas pelo Ministério do Trabalho, em Londres, havia .... 23.030.000 nessoas empregadas na indústria, comércio e serviços de todos os gêneros no fim de agôsto. Isto representa 90.000 a mais do que no fim de julho e 275.000 a mais do que no ano anterior.

O aumento de 90.000 foi principalmente resultado do fato de rapazes e moças que deixaram a escola começarem a trabalhar. Houve um aumento de 45.000 nas indústrias de fabricação. Verificaram-se também outros aumentos importantes na indústria de distribuição e construção.

O número registrado de desempregados em 12 de setembro era de 202.000 incluindo 19.000 temporàriamente inativos. A proporção do total calculado de trabalhadores que estavam desempregados era de 0,9 por cento, o mesmo que em agôsto — comparado com 1% há um ano.

A população trabalhadora no fim de agôsto foi calculada em ...... 24.000.000 dos quais 793.000 se encontravam nas Fôrças Armadas. (BNS.).

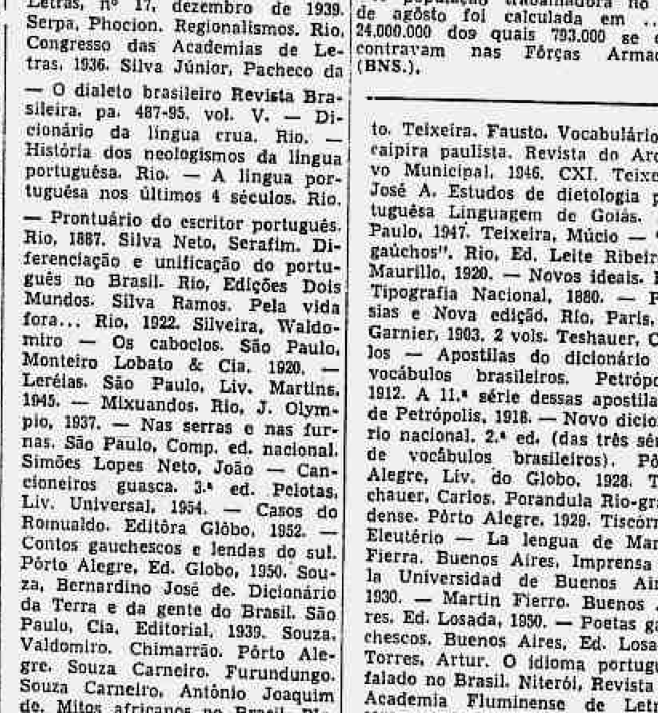

ENCERRAMENTO DO CURSO DE PUERICULTURA DA CASA DO POBRE — Sob os auspícios da Legião Brasileira de Assistência realizou-se anteontem, no Pavilhão São Judas Tadeu, da Casa do Pobre, em Copacabana, o encerramento do Curso Popular de Puericultura, dirigido pelo dr. Eduardo de Campos, da L.B.A. e sob a presidência de Monsenhor Assunção Castelo Branco, vigário da Paróquia. Diplomaram-se nessa turma, que é a primeira, 350 alunas. Usaram da palavra o dr. Eduardo de Campos e monsenhor Castelo Branco para focalizar a iniciativa da L.B.A. no sentido de orientar a classe pobre no trato das crianças, na profilaxia das doenças infantis, na alimentação, etc. Compareceu à solenidade o dr. Carlos Kiel, mordomo da instituição. Na foto um flagrante da cerimônia do encerramento do Curso, quando falava o padre Castelo Branco.

ITINERÁRIO DAS ARTES PLÁSTICAS

JAYME MAURÍCIO

BAHIA — TRADIÇÃO, DENDÊ E POESIA

O Hotel da Bahia, do arquiteto Paulo Antunes Ribeiro, de grande beleza arquitetônica, com jardins de Burle Marx e decorações de Genaro de Carvalho, forma grande contraste com o tradicionalismo da velha cidade de Salvador. Fica até meio sassaricado, parecendo francesa de bikini e piteira entre senhoras púdicas, de bandós e alfazema, em sobrados seculares. Mas na verdade suporta galhardamente as afirmações de seu tempo, em meio as guempes dos solares e igrejas de há séculos

Quando desci do luxuoso Convair no moderno aeroporto de Salvador e vi o Genaro de Carvalho, "doublée" de "play-boy" e pintor do "Quartier Latin", com uma dinâmica barata inglêsa de um amarelo terrível, senti uma ligeira decepção: não era bem assim que eu imaginára descer na Bahia. Depois, uma imensa corrida de 30 minutos por uma estrada muito bem asfaltada, e o moderníssimo Hotel da Bahia, com recepção atenta, "boys" apressados e uniformizados, gente loura e clara em traje esporte, paletó sem gola, listras, muitas listras e bar...

Nenhuma baiana, nehum turbante, nenhuma saia rendada, nem taboleiro. Pensei, decepcionado: não ficarei mais de dois dias. Mesmo porque meus desatrados amigos baianos já haviam traçado um programa que em nada lhes lisongeava a imaginação: visitar "ateliers", exposições, artistas plásticos. E eu em férias! Não iria, claro, cair no absurdo de fazer naquela ocasião o que faço o ano todo, ora essa!

Mas quem chega à uma cidade desconhecida não tem vontade: logo no meu primeiro dia, nas minhas primeiras horas, fui parar numa exposição, na galeria Oxumaré, onde as telas e tapeçarias de Genaro de Carvalho vencem qualquer tipo de resistência e má vontade. Uma bonita mostra que virá para o Rio brevemente.

Na galeria Oxumaré me entregaram a um dos mais estranhos e inteligentes tipos da boa terra: o inquietante Vivaldo Costa Lima, dentista, filho de santos, poliglota, proustiano, gideano, esquerdista, reacionário também, sarcástico, tímido, sensível, kafkeano, valdoso, amargo, otimista — um inferno!

Levou-me, orgulhosa e agressivamente, pela Bahia afora, dentro da noite, rubricando a cidade aqui e ali, com palavras sôltas, intencionais, verdadeiras "deixas" para a imaginação e sensibilidade duvidosas do "pobre sulista". E correu-se a pavorosa Rua Chile, os bondes confortáveis e feios, os cafés e confeitarias sem graças, até que fomos parar, graças a Deus, no tradicional Terreiro de Jesus, com a Catedral, o Palácio do Cardeal, a Faculdade de Medicina, iniciando então um dos mais belos passeios pela zona do Pelourinho, Igreja de São Francisco, Ordem Terceira, Baixa do Sapateiro, num desfilar magnífico de velhos e poéticos sobrados, ladeiras seculares e história. Não vamos deter-nos na descrição dêsses lugares já tantas vêzes cantados por cronistas, poetas e historiadores — falta-nos o talento necessário. Mas só êsse pedaço da cidade mereceria uma viagem especial à Bahia, não houvesse tantas coisas belas e comoventes a mais neste "berço da brasilidade", com seus famosos templos, sua arquitetura colonial, suas baianas, sua comida típica, seu clima, suas belíssimas praias, seus candomblés, capoeiras e festas religiosas, suas tradições e — sobretudo — a cativante e digna simplicidade e simpatia do povo mais brasileiro e urbano de quantos se conhece.

E note-se que tais impressões foram fortemente prejudicadas pelo "estrelismo" do meu cicerone: o homem era tão bem informado, tão brilhante, tão literário e engraçado que acabou roubando um pouco a própria Bahia, com a sua "verve" e loquacidade — (o maior elogio que êle já teria recebido).

* * *

Não cometerei a leviandade de falar a sério da Bahia: muitas vêzes terei de lá voltar antes de arriscar-me a isso. Bem disse o dinâmico embaixador da Bahia, Alberto Bianchi, que a oportunidade de conhecer melhor o próprio país é através da sua mais pura origem: Bahia. Hoje a boa terra faz parte dos meus itinerários permanentes e espero um dia tornar-me "baiano honorário", embora isso possa arrepiar aos orgulhosos baianos-brancos de 450 anos, para os quais quem não é da Bahia é meio-estrangeiro.

* * *

O aspecto sôbre o qual talvez pudesse escrever alguma coisa é o da arquitetura moderna em Salvador, já que não tive maiores contatos com os seus talentosos artistas como Mário Cravo, Caribé, Genner Augusto, limitando-me ao Genaro de Carvalho, por fôrça de sua exposição na Oxumaré. A moderna arquitetura, entretanto, não é muito vigorosa em Salvador, e compreende-se fàcilmente as razões diante de tanta tradição e tamanhas jóias da arquitetura colonial. Destaca-se porém, o belo edifício do Hotel da Bahia, do arquiteto Paulo Antunes Ribeiro, no Campo Grande, em situação privilegiada, decorado por Genaro de Carvalho, tão confortável ou mais que qualquer hotel da América do Sul. Há também o edifício Caramuru, o teatro Castro Alves, o Banco da Bahia, com painel de Portinari e telas de Pancetti, o Hospital da Clínica Tisiológica, além de pequenas residências na zona da Barra, com o seu Mercadinho de Peixe.

* * *

Finalizando, peço desculpas aos baianos pelo mau registro desta minha curta estada. Espero voltar brevemente, com mais calma, sujeitando-me a tôdas as regras que violei exòticamente: visitar Mário Cravo, Odorico Tavares, José Valladares, banhar-me em Itapoã, e estourar gostosamente a vesícula com os quitutes da preta Maria de São Pedro. E permanecer um mês, no mínimo.

Enquanto isso não acontecer, positivamente considero-me brasileiro irrealizado.

* * *

E aqui fica para nacionais e estrangeiros o meu conselho honesto: uma viagem à Bahia é o mais agradável e inteligente passeio que se pode fazer no Brasil. E' espantosa a indolência baiana, indiferente ao desenvolvimento que o turismo levaria ao seu comércio e indústria.

Os velhos casarões entremeiam-se com os modernos edifícios. E' uma fatalidade a vitória dos últimos, mas muita coisa pode e deve ser conservada. Um problema para a Prefeitura de Salvador, ouvidos os historiadores e arquitetos, e prestigiado sôbretudo o Patrimônio Histórico e Artístico Nacional.

CINEMA NO MUSEU DE ARTE MODERNA

Não haverá sessões dêste Festival nos dias 29, 30 e 31 de outubro, bem como nos dias 1 e 2 de novembro. A próxima sessão será, então, realizada no dia 3 de novembro (quinta-feira para os assinantes portadores de cartões verdes e alaranjados.

PROGRAMA DO DIA 3/11/1955:

(Vide programa anexo)

O Festival continuará nos dias 4 e 5 de novembro com a apresentação do Programa n.º 6 que será oportunamente anunciado, para as sessões no Auditório Mesbla.

* * *

Na próxima têrça-feira, dia 1 de novembro, será realizada a sessão habitual do cinema para os sócios do Museu no Auditório da Associação Brasileira de Imprensa, às 18 horas.

Em virtude de muitos pedidos, serão exibidos alguns dos filmes que alcançaram maior sucesso no Festival "Dez Anos de Filmes sôbre Arte" que ora se realiza no auditório Mesbla. Assim, será apresentado o seguinte programa:

I) — "Immagini Popolari Siciliane", de Mário Verdone e Fernando Birri; II) — "Masquerage", de Max de Haas; III) — "Goya", de Luciano Emmer; IV) — "Picasso" de Luciano Emmer. A entrada será feita com a carteira social do Museu.

* * *

PROGRAMA N.º 5

Para as sessões de 3 de novembro de 1955

I) — "Descobrimento do Brasil" (Brasil) de Marcos Margulies; II) — "Hokusai" (Japão) de H. Teshigawara; III) — "Les Sons Retrouvés" (Bélgica) de Lucien Deroisy; IV) — "Stile di Piero Della Francesca" (Itália) de Carlos L. Ragghianti; V) — "Luca Signorelli (Itália) de Bazzoni e Fenelli; VI) — "L'Univers d'Utrillo" (França) de Georges Réquier; VII) — "Begone Dull Care" (Canadá) de Norman McLaren.

EXPOSIÇÃO AMERICANA

Inaugurou-se ontem, às 17.30 horas, no 11.º andar da Mesbla, junto ao auditório, uma interessante exposição de artistas americanos, selecionados para integrarem a delegação dos Estados Unidos na III Bienal de São Paulo.

A falta de espaço leva-nos a transferir para outro dia o registro mais detalhado dessa importante mostra.

Exposição Léger

Diàriamente, entre 12 e 19 horas, no Museu de Arte Moderna do Rio (rua da Imprensa 16-A), a Exposição Fernand Léger é um convite ao prazer visual e à identificação com um dos artistas mais significativos do movimento moderno europeu.

Três mulheres expõem

Na Petite Galerie (ao lado do Cinema Rian, em Copacabana), a pintora Maria Leontina realiza uma bela exposição individual que ficará aberta até o dia 6 de dezembro. E na Galeria de Arte (Rua Xavier da Silveira 19-A), a pintora Berta Bonart e a ceramista Margaret Spence realizam uma exlente mostra.

ESQUELETOS NO HIMALAIA

Calcutá, 28 — Um grupo de antropólogos indianos, que examinou centenas de esqueletos humanos encontrados nas margens do misterioso lago de Rupkund, de 5.400 metros de altitude, no Himalaia, acredita que os restos são de peregrinos que pereceram na região. (*R*).

EXPOSIÇÃO DE PINTURA NO HOTEL SERRADOR 1.º andar - ao lado da Buate Nigth and Day. (201)

RÁDIO & TV

VÁRIAS

HAROLDO EIRAS

Mudou-se da Tupi para a Metropolitana com o seu programa "Ao Encontro da Música".

• No próximo dia 3, estreará, na Rádio Mundial, a orquestra feminina "Ensueño Tropical". Depois, essa orquestra cubana passará a apresentar-se na PRA-3 tôdas as têrças e quintas. A estréia na Mayrink será no dia 6, devendo "Ensueño Tropical" apresentar-se na PRA-9 às quartas e domingos. Na TV Rio a orquestra estreará dia 4, devendo figurar na programação das sextas-feiras.

• Belo Horizonte, 28 — Na próxima segunda-feira, dia 31 do corrente, com a presença do secretário da Agricultura, será inaugurada a nova PRK-9, emissora de ondas curtas da Rádio Inconfidência, agora inteiramente modificada em sua parte técnica. Desde os primeiros dias do seu govêrno, o sr. Clóvis Salgado interessou-se pelas emissoras da Inconfidência, ordenando providências no sentido de seu melhor aproveitamento. A parte material acha-se cumprida e no que diz respeito à programação, é evidente o bom nível de qualidade artística a que se tem chegado. Ainda há poucos dias, o governador do Estado inaugurava a nova linha de programas de uma emissora que, independente das outras que formam o grupo Inconfidência, passou a apresentar música da melhor qualidade, sem nenhuma publicidade comercial, trazendo, assim, para Minas, uma verdadeira liderança no gênero. (Asp).

• A Rádio Ministério da Educação transmitirá hoje, às 16 horas e 30 minutos, um concêrto sinfônico, em gravações, que apresentará: Beethoven — "Sinfonia n.º 3"; Wagner — "Faust Ouverture"; Debussy — "La Mer"; e Mussorgsky - Ravel — "Quadros de Uma Exposição". Comentários de Aluísio Rocha.

DOS PROGRAMAS DE HOJE

B.B.C.: 20,00 — Sumário das notícias; 20,05 — Sumário dos programas; 20,06 — A Grã-Bretanha de hoje; 20,25 — Interlúdio musical; 20,30 — Letras e artes; 20,45 — Programa musical; 21,00 — Noticiário.

Globo: 18,05 — Suplemento musical; 18,30 — Rádio reportagens; 19,05 — Esportes no ar; 19,25 — Panorama turfista; 20,00 — Boletim do A.B.C.; 20,10 — Intermezzo; 20,15 — Solon Ayala; 20,30 — O tempo marcha; 20,35 — Rádio reportagens; 21,05 — Padre Vasconcelos; 21,30 — Plantão esportivo; 21,35 — Rádio reportagens; 22,00 — Luvas de ouro e luvas de Prata; 23,00 — Clube do Toca Disco.

Jornal do Brasil: 19,05 — Palestra do Monsenhor Magalhães; 20,00 — Sociais; 20,05 — Programa Jóquei Clube; 20,30 — Audições Palermo; 20,55 — Presente musical; 21,05 — Trailer musical; 21,30 — Personalidades; 22,05 — Música deliciosa; 23,00 — Sonata ao luar; 23.30 — Ritmos da Panair; 0,05 — Encontro em Paris; 0,30 — Romance na madrugada.

Ministério da Educação: 18,45 — Música para o jantar; 20,00 — Ao redor do mundo; 20,30 — O fato econômico da semana; 20,35 — Melodias e ritmos do Brasil; 20,55 — Rádio jornal; 21,00 — Falando de cinema; 21,30 — Recital do soprano Ida Miccolis; 22,00 — Pelos caminhos da música; 23,00 — Música, apenas música; 23,55 — Aconteceu hoje.

Nacional: 14,45 — Angela Maria; 19,15 — No mundo da bola; 20,00 — Novela; 20,25 — Repórter Esso; 20,30 — Calendário; 20,35 — Bilhete do pobre; 21.00 — E' verdade ou é mentira; 21,05 — Ontem, hoje e amanhã; 21,30 — A página das nove e meia; 21,35 — Grande teatro; 22,30 — Cortina musical; 22,35 — Repórter Esso; 22,40 — Desfile Bangu.

Roquete Pinto: 15,00 — Êste mundo de melodias; 15,30 — Intérpretes famosos; 16,00 — Concêrto vesperal; 17,00 — História das Artes; 17,30 — Canções de todo o mundo; 18,05 — Boletim científico; 18,15 — Rádio escola; 18,30 — No mundo da veterinária; 18,45 — Esportes; 19,00 — O que podemos fazer; 20,00 — Retransmissão da B.B.C.; 20,05 — Acordes da inspiração; 21,00 — Teatro do conto; 21,30 — Opera da semana.

TV Tupi: 15.00 — Futebol; 18,10 — Lidia Bastiani; 18.30 — Senhora opinião 19,05 — Cartazes luminosos; 19,25 — Ritmos; 19,45 — Cartas de amor; 20,05 — Repórter Esso; 20,25 — Carlos Frias Recebe; 20,55 — Placard esportivo; 21,10 — Ballet; 21,35 — Encontro entre amigos; 21,50 — Seresta; 22,35 — Falando francamente.

Tupi: 18,10 — Cine revista; 18,25 — Aperitivo musical; 18,40 — No reino da bicharada; 18,55 — Jornal; 19,00 — Boa noite para você; 19,05 — Hotel da sucessão; 20,00 — Diário da Metrópole; 20,05 — Jacinto deTormes; 20,35 — Grande teatro Rodolfo Mayer; 21,35 — Encontro com Ary; 22,00 — Jornal; 22,05 — Manchete da semana.

Vera Cruz: 17,30 — Bola na trave; 18,00 — Saudação Angélica; 18,10 — Crepúsculo; 19,00 — Sírio Libanez; 20,00 — Santa Cruz; 22,00 — Correspondente E-2; 22,05 — Sábado festivo.

Foram inauguradas, anteontem, com grande sucesso, as LOJINHAS DO MAGAZINE MESBLA, um grande empreendimento da grande organização da rua do Passeio. Ao ato, que teve como paraninfo o ministro do Trabalho, senador Alencastro Guimarães, acorreu numeroso público, além de convidados especiais. Na foto um aspecto da inauguração.

NOTÍCIAS DA CENTRAL DO BRASIL

Processos administrativos

O diretor da Central do Brasil baixou portaria, designando os engenheiros José Augusto Penna e José João de Figueiredo Almeida e o Oficial Administrativo Aurélio Pereira da Silva para apurarem as causas, responsabilidades e consequências do incêndio verificado na locomotiva 345, fato ocorrido, no dia 13 do corrente, no pátio da estação de "Três Rios", e o Engenheiro Oswaldo Tavolaro, o Oficial Administrativo Benedito Miguel Peregrino e o Escriturário Dário da Silva Franco para apurarem as causas, consequências e responsabilidades do fracionamento do trem UP-7, fato ocorrido, no dia 18 do corrente, no pátio da estação de "Clemente Falcão".

Oswaldo
Tecidos finos
Tapeçarias
AV. N. S. COPACABANA, 484-A
TELEFONE 37-4493
(54985)

Licenças especiais

Foram concedidas pelo diretor da Central por atos de ontem, nos têrmos do art. 116; da Lei nº 1.711, de 28.10.52, licenças especiais de seis meses aos seguintes servidores da Estrada, Olavo Barbosa, Adhemar Rodrigues de Almeida, Argemiro Faria da Silva, David Ferreira da Costa, Heitor de Oliveira, José Basílio, Luiz de Souza Cabral e Waldemar Pereira.

Remoção de servidor

O diretor da Central do Brasil baixou portaria, removendo, da Escola Profissional Carvalho de Souza, em Governador Portela, para a Escola Industrial Silva Freire, no Engenho de Dentro, o servidor Sebastião Alves de Medeiros.

ELEIÇÕES NA SUIÇA

BERNA 28 — O eleitorado suíço de 1.400.000 votantes comparecerão às urnas, amanhã, e domingo em pleito geral que se distingue pela ausência de excitação. Os resultados finais só são esperados na quarta-feira. A Suiça está na crista de uma onda de prosperidade cujo fim não está à vista e a maioria da população não encontra motivos para perturbar a atual estabilidade política nem a paz social. As mulheres não tem direito de voto neste país e um comparecimento de 70 por cento do eleitorado às urnas se considera alto. Não se esperam grandes modificações no Conselho Nacional, de 196 membros, onde predominam os partidos centro-direitistas sôbre um forte partido socialista. (*R.*).

Sob a presidência do coronel Arcy da Rocha Nóbrega, diretor do Arquivo do Exército e chefe da Comissão Organizadora da Exposição Retrospectiva da vida do Marechal Hermes, teve lugar na superintendência da Cia. de Carris, Luz e Fôrça, a solenidade de entrega da "Medalha Marechal Hermes", com que foram agraciados os srs. Ito von Ockel Tebyriçá, Djalma Paula Sá, Joaquim Mendes e Octávio Guimarães Rocha. Ao ato estiveram presentes o representante do titular da pasta da Justiça, professor Ivan Rodrigues de Faria; membros da alta administração das emprêsas do grupo Light e colegas dos agraciados. No flagrante, o coronel Arcy da Rocha Nóbrega, quando se dirigia aos condecorados.

MÚSICA

A "BRASILIANA" NO MUNICIPAL

Miécio Askanasy, criador e diretor do "Teatro Folclórico Brasileiro", que ora se denomina "Brasiliana", é o tipo do idealista oportuno, do idealista prático, objetivo, que sonha uma nova obra de arte, um novo teatro nacional, visceralmente brasileiro, e busca construí-lo com os pés bem plantados no solo. O idealismo ressalta na própria aventura em que se lançou, feita muito sem dúvida de audácia e improvização, pois os recursos para manter e desenvolver o seu teatro só nasceriam dos primeiros contatos com o público, e era preciso partir, em matéria de repertório, de elenco e de montagem, da estaca zero. Mas a própria oportunidade do empreendimento, o quase imediatismo com que êle acena aos que possuam visão clara das possibilidades artísticas a explorar, a urgência com que as virtualidades do nosso campo folclórico apelam para a imaginação e o instinto dos músicos, coreógrafos, bailarinos, *metteurs-en-scène*, constroem a viabilidade da idéia, e determinam mesmo que seja grande, ou possa vir a tornar-se extraordinàriamente fecunda essa idéia de Askanasy, que êle tenta corporificar na *Brasiliana*.

Diga-se desde logo que embora o ponto de partida se encontre no rico material das manifestações artísticas populares, cujo aspecto de primitiva pureza oferece enorme interêsse científico, a elaboração do repertório de semelhante teatro cuidará menos de resguardar o folclore em sua autenticidade do que tomá-lo como base essencial para uma nova realidade cênica, oferecida ao grande público. E como não deturpar o folclore, se as exigências de ordem teatral obrigam a fazê-lo mais bonito e vistoso, pelo menos no sentido coreográfico? Êsse processo de deturpação, permissível, dentro de certas medidas, convizinha ou se confunde com a estilização necessária à arte teatral. Não se trata, é certo, de uma transfiguração artística, pois a *Brasiliana*, conforme indica seu primitivo nome de "Teatro Folclórico Brasileiro", deve permanecer fiel à humildade fecunda de suas origens, e tem endereço certo para as platéias cosmopolitas, de modo a não transcender, afinal, da esfera qualitativa dos espetáculos que Katherine Dunham, com tão vivo sucesso, apresentou entre nós.

A *Brasiliana* prosseguirá, em sua evolução, se esta se der, a interessar vivamente, a circular com êxito até enorme, conforme vem ocorrendo, pelos teatros internacionais que comportem o gênero, fazendo assim boa obra de divulgação do prodigioso acervo folclórico do nosso povo, sem que o imperativo de vestir os espetáculos com mais requintada feição cênica, de conferir-lhe, mesmo, organicidade, atente contra o espírito agreste e primitivo das práticas populares em que se baseiam.

Se tudo justifica, entretanto, a projeção que a *Brasiliana* obteve, em sua vasta "tournée", nos palcos internacionais; se o nosso candomblé, as nossas poderosas danças dramáticas, a nossa música popular, o carnaval, o frêvo, o maracatu, representam motivos férteis e mesmo imperiosos para se fundar um teatro folclórico nacional: é certo ainda assim que a louvável e promissora iniciativa de Askanasy se encontra em esbôço do que deverá ser o nosso teatro típico — com a aparência de que apenas saiu do ovo, hoje, como há quatro anos — embora com probabilidades de se desenvolver, se obtiver os recursos econômicos necessários, e a assistência de artistas dotados de capacidade criadora e de vivo sentimento de brasilidade. E as experiências de Askanasy podem inspirar outros artistas, na criação, por exemplo, de "ballets" nacionais.

A simples transposição quase direta de aspectos folclóricos para a cena, conforme vimos no espetáculo em que anteontem a *Brasiliana* retornou ao Municipal, tem contudo prendido a atenção de platéias estrangeiras, em cuja presença adquiriram os artistas certo traquejo cênico, e veio a encadear a sensibilidade do público numeroso que compareceu a essa récita de "rentrée". Nem por isso se deixará de concluir que, ainda pobre, no sentido da elaboração artística dos quadros, e da sua apresentação dramática — bastante pobre é também sua parte musical, que não faz justiça, principalmente pela execução, à pródiga riqueza do nosso folclore — a *Brasiliana* está ainda longe de se mostrar madura, ou suficientemente adulta. Mas, fértil de aspectos e detalhes interessantes, como no "Candomblé", onde sobressaiu o extraordinário dançarino Harold Costa; em "Festa na Roça", vivo flagrante de casamento caipira, e onde Vanda Oiticica, conhecida cantora de câmara que ora se juntou ao conjunto tem participação saborosa (tanto quanto foi sem relêvo e sem côr o número "Capinando", que cantou antes); ou nos ritmos de tamborileiros da segunda parte — possui em germe os elementos necessários para impressionar a imaginação criadora de alguém que parta da etapa alcançada pelo pioneiro Askanasy — e extraia dos mesmos e de numerosos outros motivos folclóricos tôdas as largas conseqüências teatrais que a música e a dança populares trazem implícitas.

EURICO NOGUEIRA FRANÇA

SOLENIDADES MUSICAIS NO DIA DE FINADOS

Na matriz de N. Senhora da Glória, no Largo do Machado, haverá, no próximo Dia de Finados, 2 de novembro, às 8 e às 11 horas da manhã, "Solene Missa Cantada de Requiem". Ambas as solenidades contarão com o concurso do Coro e do órgão da Matriz, que apresentarão a "Missa di Requiem", de L. Perosi, para 3 vozes iguais. Será regente e organista o maestro Manoel Trogo.

ELEAZAR DE CARVALHO E SÉRGIO VARELA CID NO PRÓXIMO CONCERTO DOMINICAL

Será realizado amanhã, às 10,00 horas da manhã, no Municipal, o 18.º concerto da série "Juventude Escolar" da Orquestra Sinfônica Brasileira. A regência estará a cargo do maestro Eleazar de Carvalho, atuando como solista, o jovem pianista português Sergio Varella Cid. O programa está assim organizado: Schumann — Concêrto em lá menor para piano e orquestra; Carlos Gomes — Alvorada da ópera "O Escravo" e Tschaikowsky — Concêrto n.º 1 para piano e orquestra.

EXPOSIÇÃO RETROSPECTIVA DA "BRASILIANA"

No salão do Ministério da Educação acha-se aberta ao público uma exposição da "Brasiliana", ricamente documentada, que reúne todo o material gráfico à sua vasta "tournée" européia.

LUCRE COM O SEU TALENTO E... FAÇA UM TESTE PARA CINEMA, TV, OU NA FOTO-ARTE PUBLICITARIA.
FILMINDUSTRIA J. GATI
Av. Copacabana, 129 - sala 201
F. 37-7033 (51627)

BEM-ESTAR DOS MARÍTIMOS

PARIS, 28 — Numa resolução hoje aprovada pela Comissão Marítima Conjunta da Organização Internacional do Trabalho sugeriu-se que as nações do mundo cooperem em bases internacionais no sentido de promoverem o bem-estar dos marítimos.

Esta foi uma das decisões tomadas pela Comissão, em sua 18.ª sessão, que se realiza nesta capital a convite do govêrno francês (R.).

NOVA COMPANHIA

Wilza Carla, a Rainha dos Comerciários de 1955, acaba de assinar contrato com a Cia. Experimental de Comédia, sob a emprêsa de Wilson Jordan, para atuar na peça de Paulo Gonçalves, "A Comédia do Coração" que aquela Companhia deverá levar à cena no próximo dia 31 — no Teatro Recreio.

Êsse acontecimento marcará na história do nosso Teatro, a criação de mais uma Companhia profissional nesta cidade.

Ao lado de Wilza Carla veremos novos valores da cena nacional que, na poética peça "A Comédia do Coração", farão o seu debut, Alcino Cruz, Gonçalves Mucury, Osmar Orsine, Assis Elizio, Wilson Jordan, Vitória Loos e Nilza Magalhães. A direção é de Wilson Jordan, com supervisão de Henriette Morineau. Figurinos de Mário de Oliveira e Contra-regra de Weber Vilella.

BRASILIANA

Estreou com bastante sucesso o espetáculo da "Brasiliana", que permanecerá em cartaz no Municipal até o próximo sábado. Askanasy já fechou contrato com Carlos Machado para que seu elenco participe de "Banzo-Aiê!" Tão logo termine esta breve série de apresentações promovida pela Comissão Artística do Municipal.

ASMA, BRONQUITE ASMÁTICA

Os acessos agudos cedem prontamente, a expectoração é facilitada e a calma sobrevém com o PÓ INDIANO de Giffoni. Para os casos crônicos, GOTAS INDIANAS, de Giffoni. A venda em tôdas as farmácias e drogarias. (39234)

TEATRO

PAULISTANA

Benedito Corsi trabalha pela última vez no TBC, em "Maria Stuart". Deixará o elenco da rua Major Diogo, no fim do ano, para integrar o conjunto formado por Adolfo Celi, com Tônia Carrero e Paulo Autran.

Estêve em São Paulo o sr. Orlando Soares Carbonar, diretor do Teatro Guayra, de Curitiba, a fim de examinar quais as companhias que poderiam ocupar sua casa de espetáculos.

Declarou-nos o visitante que a maneira pela qual foi construído o teatro da Capital paranaense lhe permite abrigar os elencos nacionais, estrangeiros e os amadores, para as montagens de boa categoria, bem como constituir um conjunto de entidades — uma orquestra sinfônica, um coral lírico, um corpo de baile, uma escola de arte dramática etc.

Com o seu primeiro auditório de 500 lugares, concluído e em pleno funcionamento, dividida a platéia em 2 planos e oferecendo aparelhamento técnico razoável, o Teatro Guayra já permite a ida, a Curitiba, dos melhores conjuntos do País e serve de incentivo às atividades dos amadores.

O Teatro Guayra é uma entidade autônoma, subordinada diretamente ao governador do Estado. A lei que o criou estabeleceu uma taxa adicional de 10% sôbre o impôsto de bebidas alcoólicas, em favor das exigências financeiras para sua manutenção. Foi instituída, assim, uma fonte de renda certa para o Teatro, sem prejuízo das necessidades da população contribuinte. Não será preciso, também, onerar os ingressos, o que os tornaria proibitivos para a maioria das bôlsas.

Na estada entre nós, o diretor do Teatro Guayra colheu informações para a elaboração do Regulamento e do quadro de pessoal. Um dos pontos básicos a serem observados se refere à proibição de empréstimo do auditório para as solenidades de formatura. Com uma só casa de espetáculos, seria impossível haver atividades teatrais nos 2 últimos meses do ano, em Curitiba.

As companhias que desejarem exibir-se no Guayra devem escrever diretamente para a Superintendência, na Secretaria dos Negócios do Govêrno, no Palácio Iguaçu, em Curitiba, sem a interferência de intermediários, pois não há ninguém autorizado a representá-la. O público curitibano conheceria, assim, as melhores produções dos elencos paulistas, como acontecerá no próximo mês, com a visita do conjunto do Teatro Maria Della Costa.

A EXCURSÃO DO TMDC

A fim de receber o material para a temporada no Teatro Guayra, o empresário Sandro Poloni viaja hoje para Curitiba. Maria Della Costa e os demais intérpretes só viajarão na segunda-feira.

O elenco permanecerá fora de São Paulo durante 1 mês, regressando depois para a estréia de "A ilha dos papagaios", de Sérgio Tofano, sob a direção de Gianni Ratto. O TMDC será ocupado inicialmente por um conjunto de "ballet" e, a seguir, pela Cia. Ludy Veloso-Armando Couto, que apresentará 2 peças em 1 ato de Millor Fernandes — "Do tamanho de um defunto" e "Dialogo da mais perfeita compreensão conjugal n. 2".

* * *

Ótimo espetáculo deu-nos, anteontem, o "Teatro de Arena", estreando a peça norte-americana "The glass menagerie", de Tenessee Williams, na tradução de Esther Mesquita como "A' Margem da Vida". Excelente desempenho de Floramy Pinheiro, em Amanda Wingfield, seguida por Jorge Júnior bem firme em Tom Wingfield e dois trabalhos discretos de Barbara Fazio (Laura Wingfield) e Fábio Cardoso (Jim O'Connor) para a primeira direção de José Marques da Costa no teatrinho da rua Teodoro Bayma. Casa lotada, muitos aplausos e muitos cumprimentos (no final) nos camarins dos 4 intérpretes. Nessa peça, o "Arena" joga com uma iluminação dificílima, necessária mesmo à seqüência da encenação. Começou bem "A' Margem da Vida".

(ASSIM FALOU EGAS MUNIZ, DO "CORREIO PAULISTANO")

* * *

Nélia Paula vai mesmo fazer revista no "Alumínio", em janeiro. Provável data da estréia: dia 10 de janeiro. O autor é Humberto Cunha, e entre os empresários, apesar de tudo, está o Colé. (Humberto Cunha é também parceiro do Colé, em "Carnaval-Society", que vai estrear no "Follies", em Copacabana, no dia 2 de janeiro, possìvelmente).

* * *

100 mil cruzeiros só, como verba anual da Prefeitura para as atividades teatrais do Municipal, foi julgado muito pouco, para 56, pela Comissão Municipal de Teatro que, a propósito, solicitou à edilidade para o próximo orçamento muito mais dinheiro. Pois só para a temporada lírica oficial do ano que vem a sugestão é de 5 milhões!

* * *

Rodolfo Mayer continua sendo pretendido, por Miroel Silveira, para uma temporada no futuro "Teatro Natal". O convite será reiterado, pessoalmente, na próxima semana, quando o diretor artístico do teatrinho da praça Júlio de Mesquita fôr ao Rio.

* * *

Lec Wellington, que faz o mordomo em "Maria Stuart", atualmente no TBC, recebeu convite de Sérgio Cardoso para dirigir um dos espetáculos logo da primeira temporada do futuro Teatro Bela Vista. Se Wellington aceitar, escolherão (êle e Sérgio) a peça. E o elenco.

* * *

Se São Paulo quer, de fato, aproveitar o teatro que tem, legitimando as enormes despesas feitas, tem de começar a pensar já nas futuras temporadas. Este é o problema — um problema da alçada exclusiva da Prefeitura e da Câmara Municipal. Seria incrível que depois de gastar tanto com a reforma fôssemos abandonar de novo o Municipal à sua sorte, tomando sempre resoluções precipitadas, desesperadas, de última hora.

(DECIO DE ALMEIDA PRADO, NO "ESTADO DE S. PAULO")

* * *

Trabalha Rui Afonso, intensamente, em prol do "Teatro Universitário". Além das reuniões-ensaio para a peça "As bôcas inúteis", de Simone de Beauvoir, Rui Afonso (que convoca reuniões assim para tôdas as 4.ªs feiras) cuida, caprichosamente, dos ensaios de "O caçador de esmeraldas", para o coral de poesias.

* * *

"O Anúncio Feito a Maria" por alunos da EAD e sob a direção de Alfredo Mesquita, será o espetáculo do próximo dia 10 de novembro, no Coliseu, de Santos, sob os auspícios da Faculdade de Direito de lá.

Maria Clara Machado, hoje, em dia, já é um nome conhecido e estimado pelas crianças da cidade, pelo muito que fêz num setor novo da literatura infantil: o teatro. Com efeito: "O Boi e o Burro", "O Rapto das Cebolinhas" e êste admirável "Pluft", criaram uma nova galeria de heróis para a gente miúda, que hoje já se habituou a procurar no teatrinho do Patronato da Gávea o rumo certo para sua diversão. Mas as pecinhas de Maria Clara possuem um dom curioso: divertem tanto as crianças como seus pais. Por isso mesmo, uma onda de solicitações chegava até o tablado, reclamando uma sessão noturna do fantasminha camarada, só para maiores de 18 anos. Hoje, já podemos anunciar que, segunda-feira, às 21 horas, "Pluft" será levado a cena numa exibição exclusivamente dedicada aos adultos e a classe teatral. As crianças não perderão nada, pois sábado e domingo, em vesperal, serão realizados os espetáculos habituais. Reservas de localidades pelo telefone: 26-4555.

CONFERÊNCIAS E RECITAIS

RECORDANDO MARIO DE ANDRADE

Sôbre o tema "Modernismo modernistas, recordações de Mário de Andrade, meu companheiro de colégio", Cristovam de Camargo fará, hoje, sábado, no auditório do PEN Clube do Brasil, à av. Nilo Peçanha, 26 — 13.º andar, uma conferência abordando aspectos da vida e da obra daquele escritor. A palestra do sr. Cristovam de Camargo, com início às 17 horas, será ilustrada com versos de Mário de Andrade, pela declamadora Sônia de Camargo. A entrada é franqueada ao público.

"O TEATRO DE JORACY CAMARGO"

Segunda-feira próxima, dia 31, às 17,30 horas, na sala do Conselho da SBAT, continuando o Curso de Literatura Teatral organizado pela Associação Brasileira de Críticos Teatrais, Bandeira Duarte pronunciará uma conferência sôbre "O Teatro de Joracy Camargo". Não há convites especiais.

RECITAL DE DECLAMAÇÃO DE DELMAR MANCUSO

Sob o patrocínio da Associação Brasileira de Críticos Teatrais, o declamador gaúcho Delmar Mancuso apresentar-se-á, no próximo dia 4 de novembro, às 16 horas, no Teatro Dulcina, com um programa que inclui: Miguel Torga, Carlos Drummond de Andrade, Mário Quintana, José Régio, Vinicius de Moraes, Jorge de Lima, Fernando Pessoa, José Santos Chocano, Jacques Prevert, Paul Claudel, Manuel Bandeira, Mário de Sá Carneiro, Luís Peixoto, Mário de Andrade e Pedro Nava.

FOTOS FAZEM NOTÍCIAS

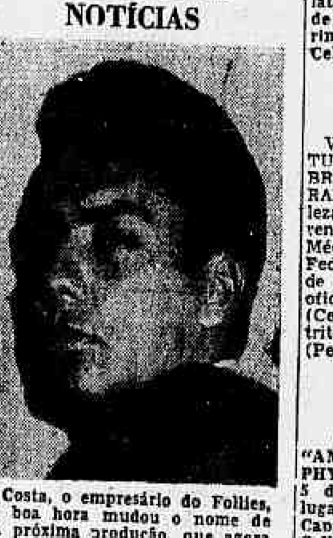

J. Costa, o empresário do Follies, em boa hora mudou o nome de sua próxima produção, que agora possui um título bem oportuno: "Brasil 20.º". Armando Tauny é um dos jovens e novos elementos que estreará neste espetáculo, onde aparecerá ao lado da vedette Sonia Mamed e de todo o elenco do Follies.

NOTAS MÉDICAS

CENTRO DE ESTUDOS DOS MÉDICOS DA CÁTEDRA DE TISIOLOGIA — Ontem, sexta-feira, 28 de outubro, reuniu-se êsse Centro de Estudos sob a presidência do dr. Newton Bethlem. Nessa ocasião o dr. Oswaldo Pinheiro Campos pronunciou uma palestra intitulada "Tuberculose ósteo-articular e tuberculose táticos. A reunião teve lugar no Pavilhão Affonso Penna do Hospital Sanatório S. Sebastião às 9 horas da manhã.

* * *

SOCIEDADE DE CARDIOLOGIA DO DISTRITO FEDERAL — Reune-se hoje, dia 29 de outubro, às 10 horas da manhã, na Policlínica Geral (auditório do 5º andar — Avenida Nilo Peçanha, 38), com a seguinte ordem do dia: 1 — "Atresia da tricúspide com transposição dos grandes vasos", drs. Mário Anache, Raymundo Carneiro e Aarão Benchimol; 2 — "Miocardite toxoplásmica", dr. Weber Pimenta Bueno e colaboradores; 3 — "Estudo eletrocardiográfico na embolia pulmonar", dr. Paulo Schlesinger; 4 — "Tratamento cirúrgico da insuficiência aórtica pelo método de Hufnagel", drs. Washington Pinto, Haroldo Rodrigues, Roberto Segadas, Luiz Murgel, Alvaro Ministério e Carlos Alberto Bastos de Oliveira.

* * *

REUNIÃO DA FEDERAÇÃO BRASILEIRA DAS SOCIEDADES DE OTORRINOLARINGOLOGIA — Promovida pela Federação Brasileira das Sociedades de Otorrinolaringologia e Bronco-Esofagologia, a partir de 1952, vêm-se reunindo anualmente os especialistas brasileiros em Otorrinolaringolgia e Bronco-Esofagologia, tendo cada vez, como sede, uma capital diferente. Coube ao Recife, agora, promover a IV Conferência Anual da Federação Brasileira das Sociedades de Otorrinilaringologia e Bronco-Esofagologia. A reunião terá lugar de 28 a 30 do corrente. Dois serão os temas oficiais do conclave: 1º — Radiodiagnóstico em Otorrinolaringologia. Relator: professor Mangabeira Albernaz, de São Paulo. 2º — Cefaléias em Otorrinolaringologia. Relator: professor Celso Ferreira, do Paraná.

* * *

VIII CONGRESSO NACIONAL DE TUBERCULOSE E III CONGRESSO BRASILEIRO DE DOENÇAS DO TÓRAX — Serão realizados em Fortaleza, de 6 a 10 de dezembro do corrente ano, promovidos pelo Centro Médico Cearense e patrocinados pela Federação Brasileira das Sociedades de Tuberculose, tendo como relatores oficiais os drs. Hyder Corrêa Lima (Ceará), Milton Fontes Magarão (Distrito Federal) e Joaquim Cavalcante (Pernambuco).

* * *

CAPÍTULO FLUMINENSE DO "AMERICAN COLLEGE OF CHEST PHYSICIANS" — No próximo sábado, 5 de novembro, em Petrópolis, terá lugar a segunda sessão conjunta do Capítulo Fluminente do "American College of Chest Physicians" e da Sociedade Fluminense de Tisiologia. O programa é o seguinte: às 8 hs., sessão de Cirurgia, no Sanatório Alcides Carneiro, de Corrêas, a cargo do dr. Rodolfo Figueira de Melo; às 10 horas, apresentação de pequenos trabalhos sob a orientação do dr. Nelson Etienne Douat; às 13 horas, almôço, durante o qual será eleita a nova diretoria; às 20 horas — na Sociedade Médica de Petrópolis — conferência do dr. José Hilário, sôbre tema de cirurgia cárdio-vascular.

* * *

TEMAS DE TERAPÊUTICA CLÍNICA DAS DOENÇAS REUMÁTICAS — Este Curso de Extensão Universitária teve início ontem, 28. A próxima aula será realizada têrça-feira próxima, 31, às 20,30 horas, no Anfiteatro Paulo Cesar, da Santa Casa. A aula caberá ao dr. I. Bonomo, que falará sôbre "Recentes aquisições na terapêutica reumatológica" (1ª parte).

* * *

CONGRESSO CLÍNICO DO COLÉGIO AMERICANO DE CIRURGIÕES — De 31-10-55 a 4-11-55, em Chicago, será realizada a reunião acima, à qual deverão comparecer cêrca de 10.000 médicos norte-americanos, canadenses e de quase todos os países. As sessões serão dedicadas ao tema: "Que há de novo em Cirurgia?". Assim, durante cinco dias e cinco noites, os presentes terão oportunidade de acompanhar a leitura de trabalhos especializados, particular de discussões em painel, assistir a operações televisionadas e a filmes, compreendendo tudo o que de mais atual se faz em cirurgia.

F. S.

Restaurante Húngaro
Sator
COPACABANA
Pôsto 6
Rua Sousa Lima 37
Todos os dias Especialidades Húngaras e Internacionais
SALÃO DE CHÁ - LANCHES
(42793)

CINEMA

MAMBO
(Mambo)

◆ *Direção de Robert Rossen * Produção de Ponti-De Laurentis * Cenário de Guido Piovene, Ivo Perilli, Ennio de Concini e Robert Rossen * Fotografia de Harold Rosson * Música de Nino Rota e A. S. Lavagnino * Cast: Silvana Mangano, Vittório Gassman, Michael Rennie, Shelley Winters, Katherine Dunham, Eduardo Ciannelli, Marilia Palmer, Mary Clare. — Ponti-De Laurentis; Paramount, 1954.*

Inativo desde 1950, quando se despediu de Hollywood com *The Brave Bulls* (Touros Bravos), Robert Rossen só quatro anos depois pôde voltar ao cinema, com êste *Mambo*, que rodou na Itália — e que é um mau reinício de carreira. A princípio cenarista (*They Won't Forget* — Esquecer, Nunca!; *A Walk in the Sun* — Um Passeio ao Sol), Rossen, que passou a diretor com um curioso *thriller*, *Johnny O'Clock* (Dama, Valete e Rei), não precisou realizar mais do que quatro filmes para ingressar no quadro dos bons diretores americanos. O terceiro *All the King's Men* (A Grande Ilusão), que sucedeu ao excelente *Body and Soul* (Corpo e Alma), foi considerado pela Academia o "melhor filme" de 1949.

Era lícito, pois, o interêsse que cercava o seu reaparecimento. Infelizmente, o insucesso de *Mambo* é total, e se o de Rossen também não chega a sê-lo é porque, bem ou mal, o diretor tem uma desculpa — a mediocridade insuperável da história que os produtores Ponti e De Laurentiis lhe deram e que êle, há muito desempregado, não estava em condições de recusar. Os esforços que envidou acabam, porém, por comprometê-lo, já que não são suficientes para atenuar sequer o tom da narrativa, que é desvairadamente folhetinesco: *Mambo* desvenda, assim, um Rossen fora de forma, incapaz de dar unidade estilística à obra — aqui semi-expressionista, ali contaminada pelo "neo-realismo", e nesse desequilíbrio conduzida, pelo labirinto veneziano que a câmara não tem tempo de explorar, à assência mesmo do dramalhão.

Já foi observado que o clima da Itália nem sempre é favorável aos diretores americanos. Êstes parecem transigir, ante uma espécie de coação "neo-realista", a que nem William Wyler, em *Roman Holliday* (A Princesa e o Plebeu), pôde escapar. O caso de Rossen se complica ainda com outros fatôres, o mais importante dos quais deve ser a falta de treino, provocada pelo longo afastamento dos *sets*.

A história é o que há de mais vulgar em Mambo. Às vêzes semelhante à do último têrço de *The Barefoot Contessa* (A Condessa Descalça) — a parte ruim do desigual, mas fascinante filme de Joseph L. Mankiewicz — porque recai no velho clichê da moça pobre e naturalmente linda que luta para ascender na escala social, apresenta Silvana Mangano como uma dançarina da troupe de Katherine Dunham, posição que ela atinge (o que é mostrado através de *flashbacks*) depois de desiludir-se com o amante (Vittorio Gassman) que a atirou nos braços de um príncipe (Michael Rennie). Êste é um doente, como o conde vivido por Rossano Brazzi no filme de Mankiewicz, e o mal de que sofre (hemofilia) pode vitimá-la a qualquer instante. De volta à Veneza, já famosa, a heroína reencontra os dois homens — e o gigolô consegue, então, persuadi-la a casar com o príncipe, para desespêro da empresária (Shelley Winters), que introduz na trama a dose européia do lesbismo.

Nem os malabarismos da câmara de Harold Rosson conseguem fazer de Silvana Mangano uma dançarina. Nem os cuidados especiais de Robert Rossen convertem a bonita estrêla de *Arroz Amargo* em atriz. Dançando, ela chega a perturbar o ritmo da excelente coreografia de Katherine Dunham, que, mesmo assim, ainda é o que Mambo pode apresentar de mais aceitável, depois da seqüência do baile de máscaras, a única bem concebida do filme. Surpreendentemente, Vittorio Gassman supera seus companheiros de elenco, auxiliado pelo fato de Michael Rennie e Shelley Winters se mostrarem muito abaixo de suas possibilidades normais.

MONIZ VIANNA

CINEMA NO MUSEU

◆ *De 29, hoje, a 2 de novembro, não haverá sessões do Festival de Cinema que vem sendo apresentado pelo Museu de Arte Moderna. O reinício se verificará no dia 3 (quinta-feira próxima) com a exibição do Programa n. 5, para os assinantes portadores de cartões verdes e alaranjados. No auditório Mesbla, às 18 horas.*

◆ Sessão na ABI. *Na próxima têrça-feira, no auditório da ABI, o Museu efetuará a sua sessão habitual para os sócios. Às 18 horas, constituída por alguns dos filmes que maior êxito vêm alcançando no Festival. Os seguintes:*

1. Immagini Popolari Siciliane; 2. Masquerage; 3. Goya; 4. Picasso.

HOMENAGEADOS OS ATLETAS DO GRÊMIO ARNALDO DE CARVALHO

Dirigentes e empregados da Casa Barbosa Freitas confraternizaram-se na reunião dançante de sábado último na Associação Kosmos

Acontecimento de relêvo social constituiu-se a festa que o Centro Esportivo Arnaldo de Carvalho da Casa Barbosa Freitas ofereceu aos seus associados no salão da Associação Atlética Kosmos, no sábado 22 último.

A reunião dançante que contou com a prestigiosa presença da Diretoria de Honra, constituída dos srs. Henrique Sereno, Miguel Simões dos Prazeres, Cândido dos Santos Figueiredo, Alberto Algamis, Pedro da Silva Dantas e sra. Anna Alonso, teve por objetivo a entrega de medalhas aos atletas vencedores do Torneio Inter-Clubes.

Na ocasião falou o sr. Fausto de Paula Menezes, presidente em exercício do grêmio. Em sua breve oração, teve oportunidade de relembrar os feitos do clube, bem como a significação da data.

O sr. Henrique Sereno, em nome da Diretoria de Honra, proferiu breve alocução, frisando mesmo em suas palavras, considerar ser o Centro que tem por patrono o grande saudoso amigo dos funcionários da Barbosa Freitas, Arnaldo de Carvalho; o fulcro de tôdas as atividades sociais e esportivas da Firma. Finalizando seu discurso, o sr. Sereno pediu aos presentes que aclamassem os que haviam recebido medalhas, com uma calorosa salva de palmas.

Flagrante obtido quando o sr. Henrique Sereno discursava. Vendo-se ainda, da esquerda para a direita, d. Anna Alonso, sr. Edwir Theodore, sr. Pedro da Silva Dantas e alguns outros convidados.

Dr. SPINOSA ROTHIER
DOENÇAS SEXUAIS E URINARIAS — TRATAMENTOS E OPERAÇÕES DA PRÓSTATA. Rua Senador Dantas, 44 - 3.º andar. Tel. 22-3367. (63487)

CARTAZ DE HOJE

BOATES

ARPEGE — "Waldir Calmon — Louis Cole e Diamantina Gomes".
BEGUIN — Tel. 25-7272 — "Brasil, de Pedro a Pedro", com Silveira Sampaio e Diana Morel.
ANOAS — Tel. 37-0235 — "Música e Dança".
CASABLANCA — Tel. 26-7437 — "O Samba Nasce no Coração", com o pessoal da Velha Guarda — Consuelo Leandro e Teresinha Austregésilo, 23,30 e 1,30 horas.
BIRO'S — Tel. 37-1191 — "Música e Dança".
DRINK — "Djalma Ferreira e seus Milionários do Ritmo".
MAXIM'S — Tel. 37-9844 — "Música e Dança".
MEIA NOITE — (Copacabana Palace) — Tel. 57-1818 — "Amália Rodrigues".
NIGHT AND DAY — Tel. 32-9863 — "A Grande Revista", com Grande Otelo e Silvia Fernanda.
NOVO MUNDO — Tel. 27-3566 — "Carlinhos e seu Conjunto".
SACHA'S — "Sacha — Murilo Almeida e Gerge Green".
TUDO AZUL — Todas as Noites "Guimarães Ao Piano".

TEATROS

COPACABANA — "É Preciso Viver" (Come Back Little Sheba), de William Inge, com Graça Mello, Iracema de Alencar, Ana Edder e o elenco dos Artistas Unidos. Um sucesso na Broadway e em Hollywood.
DULCINA — "Piu Piu Para Você", revista de César Ladeira e Renata Fronzi, com uma seleção dos cafés-concêrto, montados pelo duo.
GINÁSTICO — "Santa Marta Fabril S. A.", peça de Abilio Pereira de Almeida, que vem de bater todos os recordes de bilheteria em São Paulo. Direção de Celi e magnífica interpretação do elenco do T. B. C.
GLÓRIA — "Milóca Recebe Aos Sábados", de Clô Prado, trazendo de volta ao Rio a inconfundível Dercy Gonçalves.
SERRADOR — "Ponha A Mulher No Seguro", comédia de J. Ruy, com Roulien, Nelly Rodrigues, Cataldo e Catalano.
RECREIO — "Sonho De Valsa", opereta que marca a estréia da Companhia Celestino & Moreno.
RIVAL — Reaparecimento de Aimée no vaudeville de Feydeau, "Espôsa Em Circulação".
REPÚBLICA — 22-0271 —:
FOLLIES — "Color Revue", uma produção musical estrelada por Sônia Mamed.
JARDEL — "Precisa-se De Um Presidente", revista de bôlso que traz de volta José de Vasconcelos e Geysa Boscoli ao Teatrinho de Copacabana.
MADUREIRA — "Vê Se Me Esquece", revista de H. Ferreira, com Zaquia Jorge e seu elenco.
CARLOS GOMES — "O Ébrio", com Vicente Celestino, trazendo de volta ao palco seu maior sucesso artístico.
TABLADO — Ao sábados e domingos uma peça para crianças de Maria Clara Machado: — "Fantasma Pluft".

CINEMAS — Cinelândia

CAPITÓLIO — 22-6788 — "Jornais — Desenhos e Curiosidades".
IMPÉRIO — 22-9348 — "O Rastro Da Bruxa Vermelha", com Jhon Wayne — Gail Russel.
METRO — 22-6490 — "Sementes De Violência", com Glenn Ford — Anne Francis. — Colorido. — (U.S.).
ODEON — 22-1508 — "Nas Selvas De Zanzibar", com Anthony Steel — Sheila Sim. — Colorido. — (U.S.).
PALÁCIO — 22-0823 — "O Egípcio", com Jean Simmons — Victor Mature. — Colorido. — (U.S.).
PATHÉ — 22-8795 — "A Carrocinha", com Mazzaropi — Doris Monteiro — Modesto de Souza. — (Nac.).
PLAZA — 22-1097 — "Mambo", com Silvana Mangano — Vittorio Gassman. — (U.S.).
REX — 22-6327 — "Pelo Amor De Meu Amor", com Deborah Kerr — Van Johnson. — (U.S.).
RIVOLI — "As Mulheres Também Roubam", com Rosita Arenas — Carmelita Gonzales.
VITÓRIA — 42-9020 — "O Balão Amarelo", com Andrew Ray — Kathleen Ryan — Kenneth More. — (Ing.).

Centro

FLORIANO — 43-8074 — "Nas Selvas De Zanzibar".
IDEAL — 42-1216 — "Têrça-Feira Trágica".
IRIS — 42-0763 — "Código Secreto".
COLONIAL — 42-8312 — "Mambo".
CINEAC — 42-8024 — "Curiosidades — Comédias — Desenhos e Jornais".
MARROCOS — 22-7979 — "A Um Passo Da Glória".
MEM DE SÁ — 42-6024 — "Nas Selvas De Zanzibar".
OLÍMPIA — 42-4983 — "Caminhe Para Leste".
PRESIDENTE — 42-7128 — "A Carrocinha", com Mazzaropi — Doris Monteiro — Modesto de Souza. — (Nac.).
PRIMOR — 43-6681 — "Mambo".
RIO BRANCO — 43-1620 — "O Tesouro Perdido Do Amazonas".
SÃO JOSÉ — 42-0592 — "A Carrocinha".

Bairros — Subúrbios

ABOLIÇÃO — "Pelo Amor De Meu Amor".
ALFA — 29-8215 — "A Carrocinha".
ALASKA — "O Rastro Da Bruxa Vermelha".
ALVORADA — "Mulheres Sem Homens".
AMÉRICA — 48-1519 — "Nas Selvas De Zanzibar".
ANCHIETA — "Carnaval Em Caxias".
ART-PALÁCIO — 57-2795 — "A Carrocinha", com Mazzaropi — Doris Monteiro — Modesto de Souza. — (Nac.).
ASTÓRIA — 47-0466 — "Mambo".
AVENIDA — 48-1667 — "O Rastro Da Bruxa Vermelha".
AZTECA — 45-6813 — "Corsários De Tripoli", com Paul Henreid — Patricia Medina. — Colorido. — (U.S.).
BANDEIRA — 28-7575 — "O Machado Sangrento".
BANDEIRANTE — 29-3262 — "Romance Em Paris".
BELMAR — "Gog, O Monstro De Cinco Mãos".
BENTO RIBEIRO — "Barba Negra, O Pirata".
BARONEZA — "As Pontes De Toko-Ri".
BONSUCESSO — "Pelo Amor De Meu Amor".
BOTAFOGO — "O Rastro Da Bruxa Vermelha".
CARIOCA — 28-8178 — "Pelo Amor De Meu Amor".
CAMPO GRANDE — "Um Fio De Esperança". — Em Cinemascope.
CARUSO COPACABANA — "Corsários De Tripoli", com Paul Henreid — Patricia Medina. — Colorido. — (U.S.).
CATUMBI — 22-8753 — "Hondini, O Homem Miraculoso".
COLISEU — 28-8753 — "Corsários De Tripoli".
COPACABANA — 57-5134 — "Pelo Amor De Meu Amor".
ESTÁCIO — 32-2823 — "Fidalgo Da Califórnia".
FÁTIMA — "Marcado Para Morrer".
FLUMINENSE — "Corsários De Tripoli".
FLORESTA — "Tanganika, O Inferno Da Selva".
GLÓRIA — "Tarzan E Os Selvagens".
GUANABARA — 26-9339 — "Angu De Caroço".
HADDOCK LOBO — 48-9610 — "Mambo".
IRAJÁ — 29-8330 — "O Grande Desejo".
IGUAÇU — "A Morte Ronda O Espetáculo".
IMPERIAL — "Meu Ofício É Matar".
IMPERATOR — "Corsários De Tripoli", com Paul Henreid — Patricia Medina. — Colorido. — (U. S.).
IPANEMA — 47-3806 — "O Rastro Da Bruxa Vermelha".
LEBLON — 27-1805 — "O Balão Amarelo".
LEME —
LEOPOLDINA — "Angu De Caroço".
MADRID — 48-1181 — "A Viúva Negra".
MADUREIRA — "Nas Selvas De Zanzibar".
MARACANÃ — 48-1910 — "O Rastro Da Bruxa Vermelha".
MARAJÁ — "Por Ordem Do Czar".
MARAJÓ — "A Carrocinha".
MARIANA — 28-1357 — "Chamas No Cafezal".
METRO COPACABANA — 37-9797 — "Sementes De Violência", com Glenn Ford — Anne Francis. — Colorido — (U.S.).
METRO TIJUCA — 48-9970 — "Sementes De Violência", com Glenn Ford — Anne Francis. — Colorido — (U.S.).
MAUÁ — "A Carrocinha", com Mazzaropi — Doris Monteiro — Modesto de Souza. — (Nac.).
MASCOTE — 29-2411 — "Mambo".
MODERNO — 842 — "Região Do Ódio".
MONTE CASTELO — 29-2250 — "Demetrius, O Gladiador".
MOÇA BONITA — "Demetrius, O Gladiador".
MEIER — 26-1222 — "Floradas Da Serra".
MIRAMAR — "Pelo Amor De Meu Amor".
NATAL — 48-1480 — "A Escrava Isaura".
OLINDA — 48-1032 — "Mambo".
ORIENTE — 30-1131 — "Torrentes De Ódio".
PALÁCIO SANTA CRUZ — "Homens Do Deserto".
PARAISO — 30-4111 — "Cabeça De Pau".
PARA TODOS — 29-5191 — "A Carrocinha".
PAX — 27-6621 — "A Carrocinha".
PENHA — 30-1121 — "Tarzan E A Montanha Secreta".
PILAR — 29-6460 — "Príncipe Pirata".
PIRAJÁ — 47-2668 — "Paixão Nas Selvas".
POLITEAMA — 25-1143 — "Os Três Recrutas".
RAMOS — 30-1094 — "A Barbada Do Biruta".
REALENGO — "Capitão Kidd E A Escrava".
RIDAN — 42-1693 — "O Rastro Da Bruxa Vermelha".
RITZ — "Mambo".
ROSÁRIO — 30-1889 — "Festa Brava".
ROXI — 27-8245 — "Como Agarrar Um Milionário".
SANTA CRUZ —
SANTA HELENA — "O Tesouro Perdido Do Amazonas".
SANTA CECÍLIA — 30-1823 — "Spartaco".
SANTA ALICE — "Como Agarrar Um Milionário".
SÃO GERALDO — 30-9282 — "E O Mundo Se Diverte".
SÃO JERÔNIMO — "Dinastia Do Terror".
SANTO AFONSO — "A Carrocinha".
SÃO LUIZ — 25-7679 — "Pelo Amor De Meu Amor".
SÃO PEDRO — 30-4181 — "Corsários De Tripoli".
TIJUCA — 48-4518 — "O Balão Amarelo".
TODOS OS SANTOS — 49-0300 — "Aguias Da Armada".
TRINDADE — "Escravas Do Harem".
VAZ LOBO — 29-9198 — "A Carrocinha".
VILA ISABEL — 38-1313 — "O Monstro Da Lagoa Negra".

Niterói

CASSINO — "Corsários De Tripoli".
CENTRAL — "O Manto Sagrado".
ICARAÍ — "Quando Leres Esta Carta".
IMPERIAL — "O Rastro Da Bruxa Vermelha".
ODEON — "A Dupla Do Barulho".
PALACE — "Têrça-Feira Trágica".

Governador

ITAMAR — "O Caçador De Diamantes".
JARDIM — "Capitão Kidd E A Escrava".

Caxias

BRASIL — "O Vale Da Decisão".
CAXIAS — "Malucos Do Ar".
PAZ — "Caminhos Sem Volta".
POPULAR — "Nas Selvas De Zanzibar".

Petrópolis

CAPITÓLIO — "Pelo Amor De Meu Amor".
D. PEDRO — "O Rastro Da Bruxa Vermelha".
PETRÓPOLIS — "O Cacique Sagrado".

Três Rios

REX — "É Com Êste Que Eu Vou".

DIRETOR
M. PAULO FILHO
Avenida Gomes Freire, 471

REDATOR-CHEFE
ANTONIO CALLADO

Correio da Manhã

SUPERINTENDENTE
JOSE V. PORTINHO

RIO DE JANEIRO, SÁBADO, 29 DE OUTUBRO DE 1955

N. 19.202 — ANO LV

GERENTE
ALINIO DE SALLES

Maurell: "Escandalosa trama"

HÁ PORMENORES MUITO SÉRIOS A SEREM DIVULGADOS SÔBRE A CARTA FALSA

O general Emílio Maurell Filho afirma já estar habilitado a concluir o inquérito e a apontar os nomes dos autores intelectuais e materiais à Justiça -- Conferenciou ontem com o ministro da Guerra -- Ameaças telefônicas visando a intimidar o encarregado do inquérito

No Ministério da Guerra, após haver conferenciado (durante grande parte da tarde de ontem) com o general Lott, o general Emílio Maurell Filho declarou à reportagem: "Espero que os senhores me deixem trabalhar; preciso estudar e rever tudo o que já foi feito, examinar tôda a documentação juntada aos autos, a fim de que eu possa então redigir os elementos a serem fornecidos à imprensa e preparar o trabalho a ser remetido à Justiça por intermédio do ministro da Guerra, que me distinguiu com a sua confiança nessa escandalosa trama."

E nada mais quis adiantar, além dos seguinte pontos:

1 — O inquérito sôbre a "carta Brandi" está praticamente encerrado.

2 — Faltam depoimentos de duas ou três testemunhas (não disse quais).

3 — Todavia, os depoimentos dessas testemunhas, a seu ver, em nada influirão quanto ao que já foi apurado.

4 — O general está (segundo êle próprio informou) habilitado a concluir o inquérito e a apontar à Justiça os autores intelectuais e materiais do caso.

Por outro lado, sabemos que o Ministério Público Militar, a convite do general, também será ouvido.

Nota: "Escandalosa trama", foi expressão textual das breves declarações do encarregado do inquérito aos repórteres.

AMEAÇAS TELEFÔNICAS

A reportagem do *Correio da Manhã*, obteve, ontem à noite, a plena confirmação de que pessoas não identificadas dirigiram ao general Maurell e à sua família ameaças e insultos, pelo telefone, diretamente para sua residência. Desde que êle partiu para a Argentina, essas ameaças se verificaram visando a intimidar o responsável pelo inquérito.

Perderam tempo.

DA MAIOR GRAVIDADE

Os resultados do inquérito são muito sérios; a falsificação da carta é um pormenor já inteiramente desvendado, num assunto que se acabou revelando da maior gravidade, embora (notem isto) num sentido diferente daquele que lhe querem emprestar certas correntes golpistas interessadas em que a carta fôsse autêntica, o que não é.

O general Maurell tem agido com inteira isenção de ânimo, empenhado exclusivamente em apurar a verdade. Os "lanterneiros" não o podem culpar de que a verdade apurada (e documentada com informações não dos falsários mas de autoridades militares) seja bem diferente daquilo que o Clube da Lanterna e o seu porta-estandarte insistem em apregoar.

NÃO SE PRETENDE "DESMORALIZAR A F. A. B."

Se aparecer, no inquérito, o nome de alguém da Aeronáutica ou a ela ligado, isto não quererá dizer, como pretendem os "lanterneiros", que se queira enxovalhar ou desmoralizar a F. A. B. Nenhuma pessoa, seja civil ou seja militar, pode se cobrir com o nome da Aeronáutica, que é uma corporação. Os negócios do Felipeta nada tiveram a ver com a honra nem com a dignidade de nossa aviação militar. E isto sucederá em qualquer situação individual. Aliás, também pode acontecer que da Aeronáutica nenhum nome apareça, a não ser em conseqüência de citações do próprio Clube da Lanterna.

O importante é que o inquérito mencione os culpados próximos e distantes na falsificação. Os que apenas foram ilaqueados na boa fé, nada têm a temer. Quanto aos outros isto é outra história.

MAIS UM VETO do prefeito no Senado

Aprovados alguns e rejeitados outros dispositivos do projeto vetado

A Comissão de Justiça do Senado fêz ontem pela manhã uma reunião extraordinária para apreciar os vetos parciais opostos pelo prefeito ao projeto 165-A da Câmara dos Vereadores, relativo a médicos, dentistas, engenheiros, professores, etc.

Relatou a matéria o sr. Benedito Valadares, cujo parecer foi integralmente favorável ao ato do governador da cidade. A maioria da Comissão, entretanto, requereu vários destaques, conseguindo, dêsse modo, a rejeição de alguns vetos, ficando mantidos, os seguintes dispositivos do projeto: 1) — o que classifica no cargo isolado padrão "O", do Quadro de Médicos da Prefeitura, o inspetor-médico padrão "N" do Teatro Municipal e todos os servidores da Prefeitura que comprovadamente estejam exercendo a função de médico; 2) — que concede a gratificação adicional de 30% dos respectivos vencimentos ou salários aos servidores lotados nos Serviços de Tuberculose e Hospitais de Isolamento, sem prejuízo de outras vantagens; 3) — que cria um Serviço de Prevenção de Acidentes; 4) — que admite como extranumerário mensalista os professores de jogos e recreações que fizeram estágios na Secretaria Geral de Educação e Cultura nos anos de 54 e 55; e 5) — que estabelece que os servidores da antiga maternidade de São Cristóvão, que tenham mais de dois anos de efetivo exercício, sejam aproveitados pelo prefeito na nova maternidade de São Cristóvão e na respectiva maternidade.

O presidente da Comissão permitiu que os interessados fizessem a defesa dos seus pontos de vista oralmente e assim usaram da palavra o médico Fábio Aliata de Sá Earp, o vereador Geraldo Moreira, a professôra Maria de Lourdes Vieira de Paiva e o sr. José Estevam Correia.

DESISTIU O P.S.D. DO RECURSO

O PSD, seção do Piauí, havia interposto um recurso contra a decisão do Tribunal Eleitoral daquele Estado que diplomou os candidatos à Câmara dos Deputados e à Assembléia Legislativa eleitos sob as legendas da Coligação Democrática Trabalhista, Aliança Democrática Progressista e Partido Trabalhista Brasileiro.

Posteriormente, porém, desistiu o PSD de prosseguir no seu intento, requerendo ao TSE a homologação dessa desistência, homologação essa que foi ontem por unânimidade, aprovada por aquela alta côrte.

O INCONFORMISMO DOS POLÍTICOS QUE NÃO LOGRARAM ÊXITO NO PLEITO

Disse o sr. Paulo Fernandes, no Senado, que o P.S.D. não condena a batalha judiciária, desde que seja travada com lisura

O sr. Paulo Fernandes, do P.S.D. do Estado do Rio, fêz ontem no Senado longo discurso a respeito do inconformismo dos políticos que não lograram êxito no pleito de 3 do corrente e agora procuram criar dificuldades à diplomação dos eleitos.

Começou lamentando que os derrotados não moderem suas tendências a fim de evitar o clima de intranqüilidade que está envolvendo a Nação, com graves prejuízos para a sua economia e penosa repercussão nos meios internacionais.

Depois de estender-se em considerações sôbre tais repercussões, internas e externas, apela para o patriotismo dos homens públicos responsáveis no sentido de intervirem junto aos seus correligionários mais exaltados e irresponsáveis, como por exemplo o sr. Carlos Lacerda e o Clube da Lanterna.

A seguir, rememora a última campanha eleitoral e critica com veemência as atitudes assumidas pelos adversários, desde a pretendida União Nacional que afirmou ter sido uma farsa tendente a evitar o livre pronunciamento do povo nas urnas, até às concessões feitas pelo P.S.D. aos adversários, aceitando reformas no sistema eleitoral vigente, notadamente com a adoção da cédula única; refere-se às ameaças que não conseguiram abalar a livre decisão da Convenção do PSD que escolheu livremente seus candidatos, numa afirmação democrática que talvez não encontre paralelo na história política brasileira.

Recorda, ainda, o recrudescimento do combate — o mais mesquinho e repulsivo — adotado nos últimos momentos do pleito — com os casos das armas exibidas na Câmara dos Deputados e com a falsificação da carta Brandi.

Congratula-se, depois, com os elementos equilibrados udenistas em face da projetada "batalha judiciária", mas condena com veemência aquêles que não se conformando com os méritos dos recursos a serem apresentados, apenas se preocupam com a exploração escandalosa, buscando desacreditar a Justiça Eleitoral do país, e com isso criar um clima capaz de propiciar movimentos subversivos.

Examina em prosseguimento o roteiro previsto para essa anunciada "batalha judiciária", alongando-se em demonstrar a ausência de base legal para a nulidade dos votos atribuídos aos comunistas e à exigência da maioria absoluta. Cita nesse passo os elementos históricos da Assembléia Constituinte de 1946 e o parecer formulado na Comissão de Constituição e Justiça da Câmara — em 1950 — quando era relator o próprio deputado Afonso Arinos. Diz, ainda, que há pouco mais de dois meses o próprio Senado rejeitava emenda constitucional que a estabelecia, o que não teria sido feito se tal dispositivo pudesse ser interpretado como constante de nossa Carta Magna.

BALELAS JURÍDICAS

Finalizou seu discurso com a declaração de que os pessedistas aplaudiam a iniciativa da "batalha judiciária", desde que a mesma fôsse travada com lisura, e não como se estava prenunciando, posto que as alegadas fraudes até aqui apontadas não passavam de "balelas" jurídicas ou fruto de evidente má fé. Exibe então várias cópias fotostáticas em que são pulverizadas as alegações recentemente feitas pelo deputado Tenório Cavalcanti e publicadas em seu jornal "A Luta Democrática" e reproduzidas mais tarde no "O Globo", — em aditamento a discurso proferido na Câmara pelo deputado Getúlio Moura. Declara, inclusive, que é falsa a alegação de que 30.000 eleitores deixaram de votar no pleito de Duque de Caxias, no Estado do Rio por quanto ali só estão alistados 29.274 eleitores.

Exibe também provas fotostáticas em que se verifica que a espôsa e filhos do deputado Tenório, contràriamente ao que o mesmo afirmara, não haviam sido substituídos por terceiras pessoas no ato de votar, sendo que 2 filhas do parlamentar não compareceram ao pleito como se verifica das fôlhas de votação, em que o espaço de votação está riscado, nos têrmos da legislação.

Exibe, outrossim, inúmeras có-

(Conclui na 7.ª página)

NO MUNDO POLÍTICO

- *Ficará sòzinha a UDN*
- *Afirma-se a linha do PSB*
- *Vai decidir o diretório nacional do PL*
- *Embarca para a Europa o sr. Amaral Peixoto*

Foi transferida para o plenário da Câmara a luta de bastidores em que se acham empenhados os partidos. A U. D. N. convém agitar o problema, embora a contragôsto, para formar o ambiente necessário ao recebimento dos recursos com que pretende anular as eleições.

Neste jôgo, o máximo que a U. D. N. pretende ganhar é a procrastinação da posse dos eleitos, mediante apresentação de centenas de recursos cuja soma seja superior à diferença de votos apurados entre os srs. Juscelino Kubitschek e Juarez Távora, e entre os srs. João Goulart e Milton Campos. Porque, realmente, os pândegos da U. D. N. não esperam ter ganho de causa nem com a nulidade da votação comunista, nem com a pretenção da maioria absoluta a ser discutida no Supremo Tribunal Federal;

A falta de sinceridade da U. D. N., porém, não chegou a contaminar os homens da campanha juarezista que tenham a cabeça no lugar. O P. S. B. recusa-se ao papel de "pau mandado" dos golpistas judiciários, conforme reiteradas manifestações na Câmara e com a resolução que publicamos abaixo. O P. L. do sr. Pila não pode decidir diante da confusão que se estabeleceu no partido e teve de convocar o diretório nacional, a fim de que a resolução seja amplamente ventilada entre os representantes de todo o país. E até o P. D. C. do sr. Arruda Câmara está hesitando diante do P. D. C. dos srs. Queiroz Filho e Franco Montoro, tudo indicando que relegue o assunto à convenção nacional, convocada para o mês vindouro em São Paulo.

Está só a U. D. N., e o mais engraçado é que não está tão inteirinha como quer fazer crer aos incautos. O sr. Milton Campos vai lutar com dificuldade na reunião do diretório mineiro e nas conversações prévias que terá de manter com o sr. Magalhães Pinto. No Distrito Federal, o sr. Adauto Cardoso não está tão fraco assim, com a corrente que o prestigia. Que dizer da U. D. N. dos Estados longínquos, pressionada pela opinião pública que assiste estupefacta à comédia dos maus perdedores?

Gostaríamos que a U. D. N. reunisse uma convenção nacional nesta altura dos acontecimentos. Só para ver se os Afonsos e Aliomares têm tanto prestígio quanto blasonam na tarefa de demolir as instituições.

AFIRMA-SE A LINHA DO PSB

O deputado Rogê Ferreira, leu, ontem, na Câmara, a seguinte decisão do PSB:

"O Partido Socialista Brasileiro reafirma a sua resolução de acatar a decisão da Justiça Eleitoral que, depois de ter examinado, em tôda a sua extensão, o pleito de 3 de outubro, proclamará os eleitos e declara:

1. Bater-se-á — como sempre o fêz — por seus delegados, pela rejeição de tôdas as eleições eivadas de fraude, coação ou suborno, não para uma conta de chegar, incompatível com o padrão moral do partido e seus candidatos, mas exatamente para que, após êsse exame insuspeito, possa o Tribunal proclamar os reais e legitimamente eleitos e sejam punidos os criminosos, sobretudo os juízes prepotentes ou prevaricadores, transformados em instrumento partidário;

2. Não tem por nulos os votos dados por comunistas, que têm obrigação legal de votar e que sempre votaram em tôdas as eleições, sem que isso tivesse levantado de ninguém um murmúrio sequer; e muito menos pode adotar a argumentação fantasmagórica que admite, para certo fim, e exclusivamente para êle, a existência legal de um partido legalmente morto. Da mesma forma procederia quanto a outro qualquer partido, inclusive o integralista, se o seu registro houvesse sido cancelado."

Como se vê, o PSB nem sequer cogitou da questão da maioria absoluta, que a UDN intenta colocar como decisão de todos os partidos que apoiaram a candidatura Juarez Távora.

VAI DECIDIR O DIRETÓRIO NACIONAL DO P.L.

O Partido Libertador distribuiu, ontem, a seguinte nota:

"Reunido com a presença dos representantes no Congresso Nacional, o gabinete Executivo do Partido Libertador recebeu com o devido aprêço as sugestões da União Democrática Nacional, sôbre o prosseguimento da batalha sucessória.

O gabinete reafirmou, na oportunidade, seu pronunciamento anterior sôbre a urgência de uma reforma radical das instituições, e deliberou submeter tôdas as questões em pauta ao Diretório Nacional, cuja reunião já fôra marcada para o dia 5 de novembro, quando êsse órgão superior decidirá sôbre os rumos futuros do partido, tendo em vista os diferentes aspectos da situação nacional a serem examinados pormenorizadamente."

CONVENÇÃO NACIONAL DO PDC

SÃO PAULO, 28 (Asp.). Será realizada nos dias 13, 14 e 15 de novembro, nesta capital, a Convenção Nacional do Partido Democrata Cristão. Ao congresso comparecerão parlamentares e militantes do partido, de todos os Estados. Nas sessões da convenção serão tratados os seguintes temas referentes à libertação econômica do Brasil: a) — política de desenvolvimento econômico; b) — aproveitamento de recursos naturais e c) — capitais estrangeiros. Serão igualmente examinados os seguintes problemas relacionados com a organização partidária: a) — formação do militante; b) — núcleos da base e c) — planejamento da ação partidária.

DEPUTADOS MINEIROS SOLIDÁRIOS COM GALLOTI

BELO HORIZONTE, 28 (M.). Deputados da maioria enviaram o seguinte telegrama ao sr. Luiz Galloti presidente do TSE:

"Signatários dêste, deputados estaduais de Minas, reiteram a V. Exa. sua confiança nesse Egrégio Tribunal convictos que se respeitarão a decisão das urnas e a livre manifestação do povo, bem como o empenho de por todos os meios continuarem lutando pelo respeito aos postulados democráticos. A finalidade dêste é manifestar nossa solidariedade a essa Alta Côrte, principalmente agora quando vem sendo injustamente atacada pelos inimigos do regime."

Assinaram o telegrama 48 parlamentares.

A LUTA DE CASTILHO CABRAL

O sr. Castilho Cabral, depois de ingentes esforços, conseguiu completar o número de 82 assinaturas, necessárias regimentalmente à apresentação de sua emenda constitucional, que institui o regime de govêrno

(Conclui na 7.ª página)

REUNIU-SE O TRIBUNAL SUPERIOR ELEITORAL

Entre as resoluções figura a homologação da dissidência de partidos

Tendo em vista o telegrama do presidente do Tribunal Regional do Piauí sôbre a cassação do ato que transferiu as eleições suplementares, para o dia 20 de novembro, resolveu o presidente, ouvidos os seus pares, esclarecer ao órgão local já ter sido homologada aquela transferência.

Deixou de ser conhecida a consulta do juiz eleitoral da 39.ª zona, Turiacu, no Maranhão, sôbre competência para promoção de diligências sôbre nulidades, e omissão de nomes nas listas de votação.

Por unanimidade, foi registrada a substituição do sr. Daniel de Carvalho, no Diretório Nacional do Partido Republicano, pelo sr. Arthur Bernardes Filho, de acôrdo com os estatutos do mesmo partido.

Também por unanimidade a alta côrte resolveu homologar a desistência, pelo Partido Social Democrático, do recurso interposto contra a diplomação, pelo Tribunal Regional do Piauí, de candidatos às Câmaras Federais e Estaduais, pelos partidos Coligação Democrática Trabalhista, Aliança Democrática Progressista, Partido Social Democrático e Partido Trabalhista Brasileiro.

Em vista dessa homologação, resolveu o Tribunal declarar prejudicados os recursos interpostos pelo Partido Social Democrático, sôbre as eleições realizadas nas seções: 8.ª e 9.ª da 17.ª zona, em Miguel Alves; 46.ª da 2.ª zona, em Terezina; 6.ª da 44.ª zona, em Ribeiro Gonçalves; 1.ª e 2.ª da 20.ª zona, em São João do Piauí, no Piauí.

Deixou de ser conhecido o pedido de segurança, impetrado pela União Democrática Nacional contra decisão do Tribunal Superior que não conheceu do recurso especial contra a diplomação do sr. Valdevir Poubel, candidato a prefeito do município de Trajano de Morais, em São Paulo.

NA CÂMARA DOS DEPUTADOS

O PSD reagirá contra as tentativas subversivas da UDN

Afirmou o sr. José Maria Alkmin, líder do PSD — Resposta do líder udenista — Modificações na Lei Orgânica do Distrito Federal — Problemas da indústria do vidro plano

No expediente da sessão de ontem, da Câmara, o sr. José Maria Alkmin, como líder da maioria, fêz uma longa recapitulação dos fatos e dos pronunciamentos que tanto contribuíram, em agôsto passado, para intranqüilizar a opinião pública. Afirmou que o PSD atendera a todos os reclamos da oposição, para que as eleições se processassem num ambiente pacífico e, ainda, a fim de evitar impugnações do pleito. Acentuou que o primeiro objetivo fôra conseguido, galhardamente, realizando-se eleições tão tranqüilas como jamais se verificaram no país. Quanto ao segundo se verificara apenas uma trégua, pois a UDN começara a restaurar o ambiente de intranqüilidade, comprometendo-se a recorrer perante os tribunais e anunciando, em tôda a imprensa, os seus propósitos, antes mesmo de formulá-los, preparando, assim, um ambiente de conturbação, visando o julgamento das impugnações num clima propício à paixão desordenada.

A' HISTÓRIA DA CÉDULA

Inicialmente, o representante mineiro relatou tôdas as providências tomadas pelo PSD, quando a UDN suscitara, novamente, em agôsto, o problema da cédula oficial. Vencida a matéria na Câmara, a oposição conseguira mobilizar grande parte da imprensa no sentido da aprovação de um novo projeto apresentado no Senado. De tal forma agiram os udenistas, que conseguiram interessar a opinião do ministro da Guerra, do cardeal Câmara e do ministro Edgar Costa, então presidente do Tribunal Superior Eleitoral. Propalara-se que o PSD repeliria a cédula oficial, porque estava interessado na fraude, quando os líderes e juristas haviam demonstrado, na tribuna, que geraria uma abstenção imprevisível. Diante disso, o PSD resolvera entender-se com o ministro da Guerra, com o cardeal Barros Câmara, com o presidente do Tribunal Superior Eleitoral, com o líder da minoria, até que chegara à solução da "cédula única". Fôra integralmente aprovado um projeto que fôra redigido, do próprio punho, pelo ministro Edgar Costa. A UDN concordara com êle.

CONCORDANCIA EM PRINCIPIO

A esta altura, os srs. Adauto Cardoso, Luiz Garcia, Aliomar Baleeiro e Rondon Pacheco, contestaram êsse ponto, afirmando: a UDN concordara em princípio, mas sempre sustentara o seu direito de emendar o projeto.

Respondendo, o sr. José Maria Alkmin afirmou que as emendas da UDN visavam a restauração da "cédula oficial" e, para isso, não seriam necessários tantos entendimentos.

Em aparte, o sr. Ulisses Guimarães acentuou que tôda a dificuldade estava em que se não havia respeitado o conselho do TSE. Este fôra, finalmente, aceito pela maioria: Todos os entendimentos foram feitos para que cessasse o impasse, daí porque o PSD aprovara a cédula única.

AMBIENTE DE DESASSOSSÊGO

Prosseguindo, o líder pessedista salientou que acreditava, aprovado o

(Conclui na 4.ª página)

Justifica-se o sr. Plínio Salgado

Porque é pela legalidade como meio de combater o comunismo

O sr. Plínio Salgado distribuiu, ontem, um manifesto em que revela manobras comunistas no país e historia a sua luta contra os comunistas. O objetivo fundamental da divulgação, porém, é o de situar perfeitamente a sua posição, ao dar apoio ao manifesto do PSD pela legalidade e contra o golpismo da UDN.

Diz o sr. Plínio Salgado, no fim do seu manifesto:

"Não sei qual a decisão da Justiça Eleitoral. Tudo parece provável que seja dado como eleito o sr. Juscelino Kubitschek. Jamais conversei com êsse senhor, nem antes, nem durante, nem depois do pleito. No curso da propaganda eleitoral, apenas o encontrei duas vêzes, uma no aeroporto do Rio, quando eu desembarcava em companhia de Assis Chateaubriand e êle ali estava para embarcar; outra vez no aeroporto de São Paulo, quando eu desembarcava e êle ali estava para embarcar não sei para onde. Cumprimentamo-nos educadamente, diante dos jornalistas presentes, e nada mais. Não tenho compromissos políticos com êsse candidato que, como os outros dois, foi meu adversário na campanha em que me lancei. Quero ainda dizer que, até êste momento, só tive contato com os chefes de partidos interessados na manutenção da legalidade. Nem eu, nem pessoas a mim ligadas, ambiciona coisa alguma de um govêrno, do qual ainda não sei se irei, talvez, ser opositor, conforme a sua atitude e os seus atos. Falo, como sempre falei, colocando os interêsses nacionais acima de tudo e a salvação da minha Pátria como o objetivo permanente da minha vida. Sei que estamos num país tão desmoralizado e desgraçado, que as grandes atitudes, por mais elevadas e nobres que sejam, são interpretadas de acôrdo com o senso hoje generalizado da corrupção, da miséria moral, reduzindo-se tudo a questões de comércio vil, do "dá cá e toma lá" das épocas de extremo rebaixamento da sociedade."

Continuando, diz o sr. Plínio Salgado:

"O comunismo está interessado no golpe, agora, antes da decisão da Justiça Eleitoral, e depois antes da posse normal do govêrno dado como eleito. Quer roubar-nos a bandeira da legalidade, da Constituição, das liberdades públicas. Está provocando os homens de bem, temerosos de sua influência no próximo govêrno. Então, pergunto: — qual deve ser a nossa atitude, com os precisos conhecimentos que temos dêsses malvados que visam seus fins perversos? Só pode ser uma, desdobrada em dois tempos:

1º.) — manutenção da legalidade, a todo o transe;

2º.) — atenção vigilante do Povo e das Fôrças Armadas para o govêrno que se instalar no país, de sorte que, agindo êsse govêrno de acôrdo com os supremos interêsses da Pátria, sem dar franquias ao partido da traição, sem adotar no campo internacional a política de aproximação com a malta de assassinos e bandidos que domina a Rússia, a Europa Oriental e a maior parte da Ásia, nesse caso seja êle, êsse govêrno, por nós respeitado e mantido; mas, no caso contrário, que nos levantemos, e não permitamos, de forma alguma, que o Brasil se afunde no caos para onde pretendem levá-lo os comunistas mancomunados com as catervas gregorianas, as quadrilhas dos desfalques e roubalheiras que já desgraçaram a Nação e cujo inescrúpulo pode conduzi-los a alianças com os agentes de Moscou."

Fim das manobras militares da zona Centro

"De calma e de respeito mútuo se apresenta o panorama internacional, de legalidade e de progresso o panorama nacional", diz o general Olímpio Falconieri da Cunha em boletim lido perante o túmulo dos heróis de Laguna — Cumpre às Fôrças Armadas zelar para que se efetive em todo o território o ideal constitucional de unidade, liberdade, justiça e o bem-estar social e econômico

SÃO PAULO, 28 (Do nosso enviado especial) — Encerraram-se, ontem, as manobras da Zona Militar do Centro, com a leitura de um boletim em que o general de Exército Olímpio Falconieri da Cunha se dirigiu aos seus comandados. A solenidade se realizou na pequenina localidade de Jardim, em Mato Grosso, em frente aos túmulos do coronel Carlos Morais Camisão e tenente-coronel Juvêncio Cabral de Menezes, comandantes da retirada da Laguna, e do Guia Lopes, que tão importante papel desempenhou no feito.

A ordem do dia do general Olímpio Falconieri da Cunha é a seguinte:

"Aqui, nas terras da antiga capitania de Mato Grosso, erguemos êste solene altar de fé e civismo, onde se alinham os símbolos da nacionalidade, testemunhos perenes da constância espiritual de nosso povo. A cruz que abençoou a pátria nova se projetou mais tarde na bandeira do Império — reminiscência da cruz de Cristo que ornamentava as caravelas — e se transferiu, depois, para a bandeira da República — Cruzeiro do Sul que orientava os navegantes. As bandeiras que os indômitos desbravadores trouxeram a estas paragens já ostentavam a cruz como símbolo de fé e tradição e as bandeiras que enquadram o nosso altar se aliam, nas côres e na forma, ao sentido de independência que inspirou a nacionalidade.

Neste local histórico, perdido nas terras fronteiriças do oeste brasileiro, mas recordado sempre pelo civismo pátrio, nos reunimos hoje para prestar a nossa homenagem. Preito de gratidão e de respeito ao tremendo sacrifício que culminou com a morte dos heróis, ante cujas tumbas nos ajoelhamos em prece; homenagem a nossos antepassados que, entregues a seu destino, superaram a própria morte e transformaram a retirada numa vitória moral. Quantas vidas e quantos sofrimentos, porém, teriam sido poupados se tivesse havido o planejamento e o apoio à legendária coluna revolucionária de Mato Grosso. E quantos ensinamentos úteis à segurança nacional nossa presença, aqui nesses rincões, levanta e atesta, tantos anos após o memorável feito!

Outros propósitos nos animam, hoje, responsáveis que somos pelo planejamento e execução do que interessa à defesa do território nacional nessas lindes da pátria. Herdeiro de uma tradição de paz, cremos na solidariedade continental e na amizade de nossos vizinhos e não nos move nenhum sentido de animosidade ou

(Conclui na 7.ª página)

Banco Hipotecário Agrícola do Estado de Minas Gerais S. A.

ao ampliar sua rêde de Departamentos para atingir os ESTADOS DE PERNAMBUCO, BAHIA, PARANÁ e RIO GRANDE DO SUL

tem o prazer de comunicar aos seus clientes e amigos a abertura de suas NOVAS AGÊNCIAS de

RECIFE — Avenida Marquês de Olinda 67
SALVADOR — Rua da Bélgica 3
CURITIBA — Rua Marechal Deodoro 10/12
PÔRTO ALEGRE — Rua 7 de Setembro 1116

—::—

FUNDADO EM 1911

SEDE - BELO HORIZONTE

Capital e Reservas: Cr$ 180.000.000,00

103 Departamentos distribuidos pelos ESTADOS do Rio Grande do Sul, Paraná, São Paulo, Rio de Janeiro, Espírito Santo, Bahia, Pernambuco, Goiás, Minas Gerais e Distrito Federal.

(49431)

DIRETOR
M. PAULO FILHO
Avenida Gomes Freire, 471
REDATOR-CHEFE
ANTONIO CALLADO

Correio da Manhã

SUPERINTENDENTE
JOSE V. PORTINHO
N. 19.202 — ANO LV
GERENTE
ALINIO DE SALLES

2º Caderno — Rio de Janeiro, Sábado, 29 de Outubro de 1955

RENÚNCIAS DA TARDE DE ONTEM: CORRÊA DA COSTA (Caso Artoff); TRIBUNAL DA FMF (Solidariedade a Abelard)

OPINIÃO DO GRANDE BENEMÉRITO DO TÊNIS CARIOCA:

OPORTUNA E IRRESISTIVEL a campanha visando a emancipação

Antônio Leite analisa o movimento e o enquadra dentro dos ideais de Arnaldo Guinle, tanto pelos propósitos que o movem quanto pela solução do problema financeiro

E completou: É incompreensível a atitude da Federação Metropolitana negando-lhe o apoio, que deveria ser irrestrito

Não só pela sua fulgurante trajetória no cenário esportivo nacional, como também pelo muito que realizou na presidência da Federação Metropolitana de Tênis e na do seu próprio clube — o Fluminense (de onde saiu há pouco prestigiado ao máximo por tôdas as correntes políticas da agremiação), Antônio Leite teria de ser a figura que há dois dias vinhamos prometendo trazer a essas colunas, com sua importante, esclarecida e oportunissima manifestação sôbre o atual movimento de emancipação do tênis brasileiro.

Ninguém desconhece os serviços prestados por Antônio Leite ao nosso tênis, serviços que lhe valeram, mais do que o invejável título de Grande Benemérito da Federação Metropolitana de Tênis, uma posição de respeito tal nos meios tenistica uma autêntica bandeira e a sua obra constitui o melhor exemplo para os seus seguidores.

Por conseguinte, de maneira alguma poderíamos deixar de procurá-lo para que, dando prosseguimento à série de entrevistas que temos divulgado com o intuito de esclarecer cada vez mais o assunto, também êle — por sua vez autorizadíssimo, embora no momento afastado das lides esportivas — manifestasse francamente a sua opinião a respeito da necessidade de ser agora fundada a Confederação Brasileira de Tênis.

Como esperávamos, Antônio Leite também se revelou um apaixonado da emancipação do tênis brasileiro e como, dentro do assunto, teve oportunidade de apresentar argumentos até então inéditos e, por isso mesmo, valiosíssimos para a solução do atual movimento, dividimos a sua entrevista em vários itens, de acôrdo com o decorrer do seu depoimento, como se verá a seguir:

IDEAL DE ARNALDO GUINLE, PONTO DE VISTA DO FLUMINENSE

Inicialmente, perguntamos ao sr. Antônio Leite como encarava, de um modo geral, a questão da emancipação do tênis, tendo êle assim se manifestado:

"Como é do conhecimento geral, esta questão de emancipação dos esportes foi o grande ideal alimentado por Arnaldo Guinle, patrono do Fluminense, razão pela qual terá de ser sempre encarado como o ponto de vista, a linha de conduta do grêmio tricolor. Por isso mesmo, estarei sempre ao lado daqueles que lutam por êsse ideal, certo de que cada esporte terá de, a seu tempo, conseguir a sua emancipação e com muito mais razão o tênis, que já se encontra por demais amadurecido e em condições de conquistar sua vida própria. Se outras modalidades de esporte, como por exemplo a esgrima, que indubitàvelmente apresenta menores possibilidades, já se encontram emancipadas, não vejo como se deixar de apoiar a libertação do tênis, que ostenta possibilidades reconhecidamente

(Continua na 2.ª página)

Antônio Leite

Demissionário CORRÊA DA COSTA

Continuam não se entendendo os dirigentes da C.B.D. Por isso mais um de seus membros acaba de se tornar demissionário.

Trata-se do sr. João Corrêa da Costa, vice-presidente da entidade eclética, que, segundo apurou a reportagem, discordou do ponto de vista sustentado pelo sr. Silvio Pacheco no caso do jogador Artoff.

O Vasco da Gama, clube a que pertence Corrêa da Costa, apesar de vinculado ao São Cristóvão, integrou a equipe do Vasco que jogou em Muriaé, no dia 7 de setembro passado. O fato foi denunciado pelo clube alvo à Federação Metropolitana de Futebol e está sendo objeto de apreciações por parte da C.B.D..

O sr. Viveiros de Castro, em reunião da diretoria, pediu vistas ao processo, que deverá ser julgado na próxima segunda-feira.

As coisas estavam nesse pé, quando o sr. Corrêa da Costa, possivelmente desgostoso com a orientação de Silvio Pacheco no caso decidiu tomar a resolução em apreço.

SERÃO REATADAS as relações esportivas com a Argentina

A C.B.D. recebeu comunicação da Associação de Futebol Argentino de que o govêrno interviu na entidade em aprêço, afastando os seus dirigentes e criando uma Comissão Interventora, que ficou assim constituída:

— Arturo A. Bullrich, presidente; Victor L. Cinollo Vernenjo, secretário; Lino Pomini, tesoureiro; Pedro Canaveri, Manuel Maria Lavie e Hugo Papini, membros.

Ao mesmo tempo a AFA augura que "as relações entre as duas entidades alcançem os mais altos níveis de leal amizade, comprometendo-se a desenvolver suas atividades específicas com o propósito de fortalecer os vínculos entre os desportistas argentinos e brasileiros, estabelecendo assim o princípio de que o esporte só pode e deve ser campo propício para que se exteriorize o supremo ideal de confraternidade que a humanidade persegue sem trégua".

Pelos clubes e entidades

A Federação Italiana denunciou à C.B.D. que o jogador Humberto Sala, do Atalanta, de Bergamo, está jogando em Fortaleza, no Ceará, sem a transferência dêsse clube e conseqüente liberação.

* * *

O sr. Natalicio Carsalade comunicou à C.B.D. que reassumiu a presidência da Federação Mineira de Futebol.

* * *

A Federação Amazonense solicitou inscrição no Campeonato Brasileiro de Remo, em cujo esporte, todavia, não é filiado.

* * *

Foram aceitos na F.M.F. os contratos dos jogadores Edson, antigo defensor do América, com o Bangu e Moreira com o Bonsucesso.

O Bonsucesso registrou o contrato do atacante Amauri, que jogou no Flamengo.

BAIACO É TENTATIVA Outras aquisições seriam feitas

Em Buenos Aires a real solução para o Botafogo

Mal chegou da viagem a Pernambuco, o incansável diretor botafoguense, Nelson Cintra rumou para a sede do seu clube, a fim de verificar "in loco" o andamento dos preparativos do Botafogo contra o seu grande adversário de amanhã. Sim, porque Nelson Cintra também não esconde a sua esperança de que o alvinegro possa tirar o pé do lôdo amanhã, exatamente por se defrontar com o Vasco da Gama, líder da tabela, contra quem uma vitória teria significação especial. Como já foi noticiado (e fotogràficamente documentado) os esfôrços do procer foram coroados de pleno êxito: Baiaco chegou para o Botafogo, onde, aliás, já treinou na manhã de ontem.

APENAS UMA TENTATIVA

Perguntamos a Nelson Cintra, se, com a aquisição de Baiaco o Botafogo havia terminado a série de aquisições para a presente temporada, ou se pretende continuar na procura de um outro elemento para a sua linha dianteira. O dirigente alvinegro assim nos respondeu:

— Baiaco vem com as melhores referên-

(Continua na 2.ª página)

EUNÁPIO DE QUEIROZ NO CLÁSSICO DE DOMNGO

VETADOS PELO VASCO Os dois juízes ingleses

Williams na direção de Bangu x Flamengo

São os seguintes os juízes que atuarão na rodada de encerramento do turno:

Bangu x Flamengo — Frederick Charles Williams auxiliado por Pedro Vilasbôas e Elair Alcântara; aspirantes, Manoel Machado; juvenis, Pedro Morais Sobrinho.

Botafogo x Vasco — Eunápio Queiroz com José Vieira Menezes e Walter Teixeira Portela Filho nas laterais; aspirantes, Wilson Lopes de Sousa; juvenis, José Monteiro.

Bonsucesso x Fluminense — Harry Davis e os auxiliares Sebastião Alcântara e Lino Teixeira; aspirantes, Waldomiro Araújo; juvenis, Amilcar Ferreira.

São Cristovão x América — Gama Malcher com Néde Brum Neder e Umbelino Rodrigues da Silva nas laterais; aspirantes, Ivan Capeletti; juvenis, Rubens Gomes.

Portuguêsa x Madureira — Adelino Ribeiro de Jesus e Lourival de Castro Gomes e José Gomes Sobrinho nas "bandeirinhas"; aspirantes, Egídio Nogueira; juvenis, Arlindo Eloi de Andrade.

Olaria x Canto do Rio — Aristocílio Rocha auxiliado por Orlando Barbosa e Jorge Lemos; aspirantes, Cosme Roque Regis.

O representante do Vasco da Gama junto ao Departamento de Árbitros vetou os dois juízes ingleses, tendo informado que, se não houvesse comum acôrdo, também os dois apitadores estariam fora. Mas o Botafogo aceitou a indicação de Eunápio Queiroz, solucionando-se o impasse.

ASSUMIU AZEREDO

A presidência da Federação

Na qualidade de presidente mais velho de clube, o sr. Paulo Azeredo, compareceu, ontem, à sede da Federação Metropolitana de Futebol, e, de acôrdo com o artigo 52 dos Estatutos da entidade guanabarina, assumiu a presidência, que se achava vaga com a renuncia do sr. Abellard França.

O ato teve lugar às 12 horas, em reunião da Assembléia Geral.

O novo presidente tomou logo as primeiras providências referentes à sua função, tendo determinado que o expediente da próxima têrça-feira seja feito das 9 horas.

Homologou o pedido dos clubes, alterando locais de jogos da divisão de amadores, que passaram a ser os seguintes:

— Fluminente x Bonsucesso no campo do Botafogo; Botafogo x Vasco no gramado do Fluminense.

Em seguida convocou a Assembléia Geral para uma sessão na próxima quinta-feira, às 13 horas, a fim de se proceder a recomposição da diretoria da F.M.F.

Outras notícias de Esporte nas 2.ª e últ. pags.

Aterrissagem forçada do avião que conduzia o América

Às últimas horas de ontem informou-nos a Sport Press que a equipe do América acaba de passar por maus momentos ao retornar a esta capital, após curta incursão a Uberaba. O avião da Nacional que conduzia a delegação foi envolvido por forte tempestade durante 15 minutos. Com muita dificuldade conseguiu o pilôto fazer uma aterrissagem forçada em Lagoa Santa, não havendo, felizmente vítimas a lamentar. Entretanto chegou a pronunciar-se pânico a bordo, tal a violência do temporal. O jogador Osmar teve o cinto de segurança arrebentado. Sendo projetado de encontro a póltrona da frente. Contundiu-se ligeiramente.

A delegação ficou hospedada no Hotel Magestic devendo, na manhã de hoje, às sete horas retornar ao Rio.

SUPREMACIA DE SÃO PAULO na abertura do brasileiro de judô

Muromu Ito, Hiroshima e José Roberto, os campeões individuais — Hoje, o Campeonato por Equipes, com quatro entidades concorrentes — Sucesso absoluto na jornada inaugural — Espectáculo inédito para a capital mineira

BELO HORIZONTE, 28. (De José Bonifácio, da Sucursal, pelo telefone). Constituiu um sucesso absoluto a jornada inaugural do Campeonato Brasileiro de Judô, hoje realizada nesta Capital. Espetáculo inédito para o público belorizontino, que até então só tivera oportunidade de presenciar a reduzidos combates, sempre apresentando os vícios das lutas "combinadas", não surpreendeu a grande ocorrência de espectadores à abertura do certame em tão boa hora promovido pela Confederação Brasileira de Pugilismo.

E, não resta a menor dúvida, de que êste grande público foi beneficiado por magníficas exibições dos contendores, muito embora ficasse desde logo evidenciada a superioridade inconteste dos lutadores sampaulinos, que se tornaram vencedores de todos os títulos hoje disputados.

Assim é que os resultados gerais da competição foram os seguintes:

Faixa marron — Campeão: Muromu Ito (SP). Vice-campeão: Iramatsu (SP) Faixa preta 1.º grau — 1.º) Hirosgima (SP) e 2º) Rimamuto (SP). Faixa preta 2.º grau — Campeão: José Roberto (SP). Nesta categoria não houve disputa de vice-campeonato, por falta de competidores.

CAMPEONATO POR EQUIPES

Como já havia sido programado, o certame prosseguirá amanhã (sábado) com a realização do Campeonato por Equipes, no qual concorrerão as representações das Federações do Rio Grande do Sul, S. Paulo, Metropolitana e de Minas Gerais, estando o início da rodada marcado para as 14 horas.

PAULO MEIRA, PRESIDENTE DO CONGRESSO

Designado para presidir o Congresso Brasileiro de Pugilismo, instalado nesta Capital, ao almirante Paulo Meira coube a insigne honra de dirigir a cerimônia de abertura do certame.

O comandante Blunt White, do "White Mist", no primeiro plano, agachado e sua valente tripulação. O "White Mist" foi o vencedor da III Buenos Aires-Rio.

AUSENTE O WHITE MIST da próxima Buenos Aires-Rio

Angelique e Cheume, entre outros estarão presente

Uma notícia triste para os iatistas brasileiros: não virá o "White Mist" para a "IV Buenos Aires-Rio".

O iate do comandante norte-americano "Blunt White", "fita azul" na disputa de 1953, era tido como um dos certos participantes da aludida regata e todos os indícios eram favoráveis ao seu comparecimento. Agora todavia, chegou

(Continua na última pág.)

Anibal e Tomires que, juntamente com Pavão, logo mais à tarde, darão combate aos banguenses.

PRIMEIROS resultados do Brasileiro de Basquetebol

Segundo informação da Sport Press são os seguintes os resultados iniciais do Campeonato Brasileiro de Basquetebol que teve inicio, ontem, na cidade de Recife: (à tarde)

Goiás 55 x R.G. do Norte 41

Pará 46 x Sergipe 32

(À noite)

Bahia 48 x Alagoas 40

Ceará 44 x Paraiba 32.

Renda da primeira rodada: Cr$ 11.190,00.

A MANUTENÇÃO DA VICE-LIDERANÇA O OBJETIVO DO FLAMENGO

O Bangu disposto, porém, a surpreendê-lo — Os rubronegros com a mesma formação — Os problemas bangüenses — Nívio jogará — Williams na arbitragem — Homenagem a Benedito Rosa

TEXTO NA ÚLTIMA PÁGINA

OPINIÃO DO GRANDE BENEMÉRITO...

(Continuação da 1.ª página)

muito mais amplas, não só pelo grande desenvolvimento técnico que já atingiu, como o comprova o imenso número de tenistas, clubes e federações que hoje congrega, como também por seu grande número de adeptos, em qualquer das grandes capitais do país, hoje transformados num público constante e entusiasta, sempre pronto a prestigiar tôdas as competições tenísticas que se realizam."

CONGRAÇAMENTO GERAL, A FÓRMULA PERFEITA

Revelado o seu ponto de vista, no que se refere à emancipação do tênis, de um modo geral, passou o sr. Antônio Leite a pronunciar-se logo após, respondendo a uma nova pergunta, sôbre o movimento liderado pelas federações do Paraná, Santa Catarina, Minas Gerais, São Paulo e Rio Grande do Sul, assim se manifestando:

"Estou perfeitamente a par dos atuais acontecimentos e só tenho a lamentar que as facções ora em choque ainda não se tenham entendido, pois o ideal seria encontrar uma solução na base do congraçamento geral entre tôdas as federações. Seria a fórmula perfeita e a que maiores benefícios traria ao tênis, já que não havendo tal harmonia, por mais que se queira, não se consegue apagar certas reminiscências e azedumes, tão maléficos ao esporte. Pelo que tenho lido, creio que tal objetivo não será difícil de ser alcançado, em que pese a situação em que atualmente se encontra o problema."

HAVELANGE, ESCOLHA MAGNÍFICA

Antes mesmo de tentarmos uma outra pergunta, o sr. Antônio Leite concluiu o pensamento acima, esclarecendo:

"E creio não ser difícil alcançar-se êste objetivo pela simples razão de haver um interêsse geral em tôrno de uma solução amistosa para o assunto. Além do mais, o trabalho de coordenação que vem sendo feito pode ser considerado verdadeiramente magnífico. Sobretudo porque não poderia haver melhor escolha que a do nome de João Havelange para a importatne responsabilidade da tarefa de coordenação. Sem dúvida alguma, foi uma escolha magnífica e que por si só nos deixa otimistas quanto ao resultado final do referido trabalho."

O MOVIMENTO NÃO PODE PARAR

Diante de tal otimismo, resolvemos fazer uma ressalva, perguntando ao sr. Antônio Leite se, caso não fôsse possível quebrar a resistência dos que ora se colocam intransigentemente contra a emancipação do tênis, o atual movimento deveria ser esperdiçado. Sua resposta foi incisiva:

"Na minha opinião, o movimento em prol da Confederação Brasileira de Tênis assumiu tais proporções que, devo confessá-lo, não pode parar mais, em que pese a oposição que ora vem sendo liderada pelos elementos que atualmente dirigem a Federação Metropolitana de Tênis."

ATITUDE INCOMPREENSÍVEL

Tendo atingido o ponto crucinante da questão, necessário se tornava conhecer as razões pelas quais o sr. Antônio Leite pensava daquela maneira. E êle as deu, de maneira franca e positiva:

"Quando presidia a Federação Metropolitana de Tênis, sempre com os olhos voltados para o ideal de Arnaldo Guinle e o ponto de vista do Fluminense, já pensava na emancipação do tênis brasileiro. Tentei iniciar o movimento, mas — esta é a verdade — não recebi, naquela ocasião o apoio integral das federações sulinas. E digo mais: elementos que hoje aparecem como batalhadores incansáveis do movimento de emancipação, naquela época, consideravam-no como precoce e inoportuno. Hoje, já pensam de maneira diferente, o que só posso considerar como uma verdadeira evolução e uma atitude louvável, pois não resta mais dúvidas de que chegou o momento da emancipação. Ora, se há alguns anos atrás a Federação Metropolitana de Tênis julgava uma necessidade a fundação da Confederação Brasileira de Tênis, com muito mais razão deveria apoiar agora o movimento surgido no Sul, uma vez que, em sã consciência, ninguém mais pode duvidar da sua urgente necessidade e das reais vantagens que a mesma trará ao desenvolvimento do tênis nacional. Pensando assim, não posso deixar de estranhar a posição atual da Federação Metropolitana, verdadeiramente incompreensível."

SOLÚVEL, O PROBLEMA FINANCEIRO

Conhecedor profundo das dificuldades financeiras em que vivem a Federação Metropolitana de Tênis e tôdas as demais entidades e clubes do país, o sr. Antônio Leite não teve dúvidas em responder-nos sôbre se considerava o problema financeiro um impecílio insolúvel na questão da emancipação do tênis, dizendo-nos:

"Sei as dificuldades que a nova Confederação terá de arcar para levar avante o seu programa. Todavia, não acredito que a questão financeira venha a se constituir num grande impecílio à pretensão que representa o anseio geral dos tenistas brasileiros. Isto porque, acredito sinceramente ser perfeitamente solúvel o problema financeiro, desde que convenientemente estudado e, por outro lado, encarado com tôda boa vontade e espírito de luta."

OBRIGAÇÃO, A AJUDA FEDERAL

Para esclarecer melhor a sua opinião, o sr. Antonio Leite completou:

"Considero solúvel o problema financeiro para o caso da emancipação do tênis sobretudo porque ostentando êle hoje uma situação de reconhecido prestígio no cenário esportivo do país, pode transformar essa situação numa boa fonte de renda. Além do mais, não devemos esquecer a ajuda governamental que terá de vir também para a nova Confederação, pois ela representa não uma simples ajuda, mas verdadeiramente, uma obrigação moral dos poderes públicos para com as atividades esportivas amadoristas".

REFORMA TOTAL

Para terminar a sua entrevista, disse-nos ainda o sr. Antonio Leite que estamos às vésperas de uma reforma geral na administração esportiva do país, esclarecendo assim o seu ponto de vista:

"Teremos de acabar na fórmula ideal, preconizada por Arnaldo Guinle, que é a da especialização de todos os esportes, motivando a extinção completa da Confederação Brasileira de Desportos, Comitê Olímpico Brasileiro e Conselho Nacional de Desportos, ou, então, deixando-se apenas a êste último a responsabilidade de ser a cúpula para onde convergirão tôdas as atividades esportivas brasileiras. Não se compreende mais a existência das três entidades — não vai aqui nenhuma crítica a seus dirigentes, quase todos meus grandes amigos, muitos dos quais com relevantes serviços prestados ao esporte — quase que com as mesmas responsabilidades. As três terão de se fundir numa só, sendo que esta caberia dirigir as Confederações, estas as federações e estas os clubes. Para a entidade única seriam canalizados, além das filiações internacionais, todos os recursos destinados pelo govêrno ao esporte, cabendo-lhe, por seu turno, distribuí-los às Confederações, etc.

Este plano, de autoria de Arnaldo Guinle, que na sua época foi tão ardorosamente combatido, pouco a pouco vai se tornando uma exigência do próprio desenvolvimento do nosso esporte e já está bem próximo o dia em que se tornará uma benéfica e transcendental realidade".

AVIAÇÃO

NOVA TURMA DE TÉCNICOS — Com a presença de autoridades civjs e militares, realizou-se, no Departamento de Ensino da "VARIG", em Pôrto Alegre, a solenidade de formatura de mais uma turma do Curso de Mecânicos de Manutenção, pertencente à Escola Varig de Aeronáutica, "EVAER"". Paraninfou a turma o Prof. Walter M. Kriger, tendo falado em nome dos formando o sr. Paulo Pires Arteiro. O Diretor da Escola, Cmte. av. Rubens Bordini, encerrando os trabalhos, convidou os presentes a passar ao Ginásio de Espórtes da Fundação dos Funcionários da Companhia, onde se realizou um grande baile em homenagem aos novos técnicos da aviação comercial brasileira.

AUMENTARÁ A INDENIZAÇÃO DO ACIDENTE AÉREO

Mediante o protocolo assinado em Haya, por 26 países, conforme já divulgamos, a indenização que as emprêsas de transporte aéreo devem pagar por cada passageiro que morre ou resulte ferido em acidente ocorrido em vôo internacional, aumentará a 250 mil francos ouro Poincaré, ou, seja, 16.592 dólares americanos, como máximo.

Essa indenização é o dobro da quantia estipulada no Convênio de Varsóvia, concertado há 25 anos.

O protocolo de emenda dêsse Convênio foi preparado numa conferência patrocinada pela Organização de Aviação Civil Internacional, realizada na Academia de Direito Internacional e no Palácio da Paz, em Haya.

Muitos países, entre os quais alguns que não são membros da Organização de Aviação Civil Internacional, consideram que não é adequado o limite de 125.000 francos ouro (8.291 dólares) por passageiro que fixa atualmente o Convênio de Varsóvia. Argumentam que o poder aquisitivo de dinheiro tem mudado muito desde de 1929, quando foi fixado o referido limite para ajudar a incipiente indústria de aviação. O Convênio de Varsóvia, firmado em 1929 e retificado por 43 países é o acôrdo internacional que regula a responsabilidade de agente transportador aéreo em casos de danos ocasionados aos passageiros, equipagem e carga transportados de um país a outro. Este texto internacional dispõe que ao ocorrer um acidente que provoque lesões corporais ou a morte de um passageiro deve se atribuir a responsabilidade ao agente transportador. Em outras palavras, êste teria que provar que as lesões e a morte não foram devidas nem a negligência sua nem de seus agentes. Existe igual presunção pelo que se refere a carga e a equipagem. O limite de responsabilidade não tem aplicação se o acidente foi devido a dele por parte do transportador.

O protocolo da emenda do Convênio conserva básicamente o sistema adotado em Varsóvia, mas com a importante diferença de que o passageiro recebe o dôbro do limite atual, ao passo que o alcance da cláusula da não limitação de responsabilidades se tenha restringido em favor do transportador. O protocolo simplifica muito os documentos de tráfego, embora agora exija que se dê aos que empregam as linhas aéreas informações mais detalhadas sôbre a limitação da responsabilidade do transportador. Os tripulantes e demais empregados do transportador também resultam beneficiados com as novas disposições já que poderão amparar-se nos mesmos limites que o transportador.

SERÁ PROIBIDA A ENTRADA DE TRIGO ESTRANGEIRO

PÔRTO ALEGRE, 28 (M.) — Quando começar o escoamento da safra do trigo nacional será suspensa a entrada do cereal estrangeiro.

Esta informação foi prestada pelo diretor do Serviço de Expansão do Trigo, sr. Olmiro Amado. Adiantou-o sr. Olmiro Amado que as grandes quantidades de trigo argentino que têm chegado ao nosso pôrto, ùltimamente, em nada prejudicarão a safra nacional, por se tratar de quotas atrasadas devidas ao Rio Grande do Sul. "Apesar de não ter tomado parte até ao final do sestudos para a fixação do preço mínimo do trigo, no Rio, a base que estava servindo para os estudos girava em tôrno dos seguintes preços: Cr$ 420,00 para as zonas produtoras e Cr$ 460,00 para o litoral.

O SINDICATO DOS LOJISTAS E A DESCENTRALIZAÇÃO DA RECEBEDORIA

Interpretando o pensamento e o desejo do seu corpo associativo e do comércio lojista em geral, o Sindicato dos Lojistas do Comércio do Rio de Janeiro está se dirigindo ao ministro da Fazenda solicitando providências no sentido do cumprimento do disposto no art. 14 do decreto-lei n.º 4.107, d e11 de fevereiro de 1942, onde se determina que a Recebedoria do Distrito Federal descentralize os seus serviços de arrecadação mediante a criação de agências.

Com o crescimento do número de estabelecimentos comerciais e fabris, o desenvolvimento dos negócios, e a inconveniência da perda de tempo e da dificuldade de locomoção ora vigentes, premente se torna a execução dessa medida, mormente quanto agora até da instalação de subprefeituras se cogita.

AVISO AOS AVIADORES

Através do aviso n.º 210, expedido ontem, a Diretoria de Rotas Aéreas presta à navegação aérea as seguintes informações:

IGUATU: Aeródromo impraticável para aeronave até o tipo C-47;

SÃO LUÍS GONZAGA: Rádio-farol prefixo LG, freqüência de 390 quilociclos, em funcionamento, com horário a pedido, que deve ser feito à estação de comunicações de prefixo LG, nas freqüências de 5649 e 2990 quilociclos, com horário nos dias úteis das 9 às 12 horas Z e aos domingos das 15 às 18 horas Z: o rádio-farol é operado pela VARIG.

DECRETOS DO PRESIDENTE DA REPÚBLICA

O presidente da República assinou, na pasta da Aeronáutica os seguintes decretos:

considerando promovido ao pôsto de segundo-tenente, o segundo-sargento reformado Julio Alves Pequeno, promovendo-o ainda ao pôsto de primeiro-tenente;

considerando promovido ao pôsto de segundo-tenente, o primeiro-sargento reformado José Olegario Dias, promovendo-o ainda ao pôsto de primeiro-tenente;

considerando promovido ao pôsto de segundo-tenente, o primeiro-sargento reformado René Vieira da Silva, promovendo-o ainda ao pôsto de primeiro-tenente.

promovendo ao pôsto de segundo-tenente e, neste pôsto, concedendo transferência para a reserva remunerada da Aeronáutica ao terceiro-sargento Antonio Dutra do Nascimento;

promovendo ao pôsto de segundo-

CASAS PARA SUBOFICIAIS E SARGENTOS

9FORTALEZA, 28 (A. N.) — Vai ser construído na Base Aérea desta capital, dentro de breves dias, mais um grupo de casas para suboficiais e sargentos da Aeronáutica.

Conferência no Estado-Maior da Aeronáutica

Dando prosseguimento ao programa de conferências organizado pelo chefe do Estado-Maior da Aeronáutica, segunda-feira, dia 31, às 15 horas, major av. eng. George Soares de Moraes, sôbre "Situação e Possibilidade da Indústria Aeronáutica Subsidiária".

CHEGA HOJE o presidente da "Panair"

Procedente de New York, N. Y. deverá chegar hoje ao aeroporto do Galeão, pela "Pan American" (vôo 203), o dr. Argemiro Hungria Machado, presidente da "Panair", que se encontrava nos EE. UU. terminando o acôrdo para aquisição de novas unidades 'DC-6" para a companhia.

COMPAREÇAM AO GABINETE DO MINISTRO

A fim de tratarem de assuntos relativos à melhoria de pensão, estão sendo convidados a comparecer ao Gabinete do Ministro os herdeiros dos seguintes militares:

Tenentes-Coroneis Euclides de Souza Moreira e Fernando Freitas de Melo Carvalho; Major Oswaldo Cesar de Andrade; capitães Rosenthal Gonçalves e Ubirajara de Souza; tenentes Antonio de Souza Pacheco, Francisco de Freitas, Francisco Luna Borges, José Júlio Brígido Rangel, Marcelo Camargo da Rocha Correa, Rogerio Lepesqueur, Nelson Luiz de Aguiar Silveira, Eduardo Otero Henriques de Seabra, Ruy Barreto Lelis, Wanglais Quinderé Maia, Hugo Franco Sampio, Geraldo Custodio Figueiredo, Heinz Jacques Strohwentz, Gastão Octavio Guimarães Coreixas, Fernando Maciel Camacho, Otto Schmidt, Jean Emile Fravre, Antonio Gomes de Meirelles, Amintas de Assis Souza, Alcindo de Oliveira Barros, Geraldo Custodio de Figueiredo e Genesco de Castro; sargentos Aluisio Guerra de Araujo, Plinio Ferreira Gonçalves, Sergio do Nascimento, Augusto Ferreira de Barros, José Moreira Landin e Waldomiro Alves Bessa; taifeiros Josaphat Moura de Vasconcellos e Abdias José Antonio.

Pôrto Rico e América Central

WASHINGON, 28 (U.P.) — O Presidente Dwight Eisenhower autorizou o estabelecimento da primeira rota aérea comercial entre Pôrto Rico e a América Central.

A Junta de Aeronáutica Civil divulgou ontem uma ordem assinada pelo Presidente, pela qual é concedida a rota em aprêço às linhas Aéreas Costarricenses "LACSA" a título precário, terminando em 20 de outubro de 1956.

A "LACSA" é autorizada a efetuar o tráfego de passageiros e carga entre San Juan de Puerto Rico e San José, Via Curação e Panamá.

As autoridades de Porto Rico, que apoiaram o pedido declararam que o novo serviço será fundamental para o proposto programa de emigração Portorriquenha para a Costa Rica, pois até agora não tem havido um serviço aéreo comercial entre a América Central e as Antilhas Orientais, e os portorriquenhos que têm desejado viajar para a América Central, se têm visto obrigados a escalar primeiramente em Miami, para dali embarcarem em aviões de outra linha.

SEVERAS EXPERIÊNCIAS máxima resistência à fadiga

LONDRES, 30 (B.N.S.) — Nos testes a que foi submetido o avião de passageiros "Comet IV", os projetistas e os engenheiros da "De Havilland" dedicaram-se a conseguir um alto padrão de resistência à fadiga, pelo menos, seis vezes mais do que a vida mínima requerida ao avião.

'O objetivo foi", declarou a companhia "assegurar uma vida de 10 anos de máxima utilização sem uma interrupção, e outros 10 anos durante os quais, se houver defeitos êstes serão pequenos e nada prejudiciais.

O programa de testes, já completado quanto aos componentes do "Comet", indica que êsse objetivo foi alcançado".

Um funcionário da firma declarou que, pelo que se conhecia, o nível dos testes estabelecidos para o "Comet IV", (cujo desenho de estrutura está virtualmente pronto), era mais alto do que o de qualquer outro avião.

Os detalhes da performance do novo "Comet", diz a declaração, foram obtidas com extensos vôos de experiências do "Comet III". Por causa da semelhança aerodinâmica foi possivel calcular dentro de limite extremos de aproximação, a performance do 'Comet IV" e assim fornecer às linhas de navegação muitas informações numa data que seria demasiado cêdo para qualquer novo avião. As comparações puderam ser feitas em bases sólidas.

GUERRA

CRIADA UMA AGÊNCIA DA CAIXA ECONÔMICA FEDERAL NO ANDAR TÉRREO DO PALÁCIO DO EXÉRCITO

Será inaugurada dia 31 — General Canrobert — Generais na reserva — Promoções de outubro — Homenagem da Caixa Econômica aos chefes militares — Prêmio Vilagrã Cabrita

Com solenidade a realizar-se às 14 horas de segunda-feira próxima, com a presença do ministro Henrique Lott e do sr. Henrique Dodsworth, além de outras autoridades civis e militares e jornalistas, será inaugurada a nova Agência da Caixa Econômica, no andar térreo do Ministério da Guerra. Aliás, essa novidade que vai ser concretizada como acima está dito, é uma velha aspiração não só dos militares que assim terão facilitado o meio rápido de recolher suas economias, como do enorme funcionalismo civil e militar que serve naquele Ministério. Para esta cerimônia a Secretaria Geral da Guerra marcou o 5.º uniforme.

Na Academia Militar

O general Augusto Magessi, diretor de Instrução do Exército, estêve em visita a Academia Militar das Agulhas Negras, em Resende. Recebeu-o o seu comandante, general Júlio Teles de Menezes, em companhia de seus oficiais, proporcionando, após as apresentações, ao antigo comandante da Brigada Mista de Corumbá uma demorada visita a tôdas as dependências do Estabelecimento, bem como a oportunidade de assistir aulas nos diversos cursos que ali são ministrados. O general Magessi ao deixar a Academia manifestou ao seu comandante a magnífica impressão recebida por tudo quanto viu e observou no principal estabelecimento de ensino básico das Fôrças Armadas de Terra.

General Canrobert

O general Canrobert Pereira da Costa que acaba de regressar dos Estados Unidos, onde estêve em tratamento de saúde, continua em sua residência assistido pelos seus médicos. Grande tem sido o número de amigos, colegas e camaradas interessados em visitá-lo e conhecer o seu estado de saúde, entretanto a conselho médico, sua família tem restrigido êsse número de visitas, visto o ilustre enfêrmo ainda estar se ressentindo da longa viagem feita. Dentro de poucos dias espera tornã-la mais ampla.

"O Plano de Aula, a Exposição Didática e o Método Morrison" na E. S. E.

Falará sob os temas acima, na Escola de Saúde do Exército, nos próximos dias 7 e 14 de novembro, às 15 horas, o professor Luiz Alves de Matos, catedrático de Didática Geral da Faculdade de Filosofia. O diretor daquele Estabelecimento, coronel dr. Ernestino Gomes de Oliveira, convida todos os interessados para assistirem àquelas palestras.

O novo diretor do H. M. da guarnição da Vila Militar

O coronel méd. dr. Nelson de Sampaio Mitke, por decreto do govêrno, acaba de ser nomeado diretor do Hospital da Guarnição da Vila Militar, um dos grandes e conceituados estabelecimentos da Diretoria Geral de Saúde do Exército. O coronel Mitke, que vem servindo há mais de três anos como oficial de gabinete do ministro da Guerra, foi ontem desligado tendo-lhe sido prestada várias homenagens. A sua posse naquele Hospital está marcada para a próxima segunda-feira, às 10 horas.

Dia do Ministro

O ministro da Guerra recebeu ontem em seu gabinete de trabalho os generais Augusto Magessi, Anor Teixiera dos Santos, Emílio Maurell Filho e Odilio Denys e o procurador geral da Justiça Militar, dr. Fernando Moreira Guimarães.

Graduações de Oficiais

O presidente da República assinou decreto graduando nos postos abaixo os seguintes oficiais a contar de 25 de setembro último: Infantaria - no pôsto de ten. cel. o major Manoel Guedes Corrêa Gondim Filho e no de capitão o primeiro-tenente José Cardoso. Cavalaria -- no pôsto de coronel o ten. cel. Jaime Prestes Pacheco; no de ten. cel. o major Luiz de Oliveira Souza; no de major o capitão Aécio Rodrigues Novais e no de capitão o 1.º ten. Carlos Alberto Pereira Rego Xavier. Engenharia — no pôsto de ten. cel. o major Ismael Leite Xavier. Serviço de Saúde - médico - no pôsto de coronel o ten. cel. Norival Duarte da Silva. No Serviço de Veterinária - no pôsto de ten. cel. o major Laerte Fernandes Barreto.

Generais na Reserva

Foram promovidos ao pôsto de general de brigada com transferência para a reserva no pôsto de general de divisão os coronéis José Epifácio Braga; professor Nelson de Oliveira Sampaio e intendente José Bastos Brauner; ao pôsto de general de brigada com transferência para a reserva o cel. Raul Gomes Pereira.

Promoções de outubro

As propostas referentes as promoções oriundas da reestruturação ainda não saíram da respectiva Comissão, o que está causando murmúrio da parte dos interessados. Aguarda-se a todo o momento a chegada das mesmas ao gabinete ministerial para serem imediatamente encaminhadas ao presidente da República. As propostas vão atingir apenas os quadros das Armas de Artilharia, Engenharia e Serviço de Veterinária.

Homenagem aos chefes militares pela Caixa Econômica Federal

A Caixa Econômica Federal do Rio de Janeiro homenageará hoje, dia 29, às 12,30 horas, no Jóquei Clube Brasileiro, com um grande almôço os altos chefes do Exército e comandantes de Unidades, em retribuição às gentilezas e atenções com que a cumularam, por motivo dos festejos da "Semana da Economia".

— No 1.º B. C. C., em prosseguimento da "Semana da Economia" houve, ontem, pela manhã, uma cerimônia de entrega de prêmios oferecidos pela Caixa Econômica Federal, por intermédio da respectiva Comissão encarregada da referida Semana. Estiveram presentes altas autoridades militares e membros da alta administração daquela importante e conceituada Instituição.

Revista de Engenharia Militar

Está circulando o n. 202 -- Julho e agôsto da Revista de Engenharia Militar com um farto noticiário e matéria de colaboração de grande interêsse de engenheiros civis e militares.

Uniforme do Dia

Foi marcado para os dias 30 e 31 do corrente o 5.º uniforme.

Notícias da Zona Militar Sul

O general Edgar do Amaral, comandante da Zona Militar Sul prossegue em visitas de inspeção aos corpos de tropa, repartições e estabelecimentos que lhe estão subordinados. Assim, vem o ex-ministro convocado do Superior Tribunal Militar de visitar o Estabelecimento Regional de Subsistência, a 3a. Cia. de Depósito de Suprimentos e Depósito Regional de Motomecanização, o Parque Regional de Moto-Mecanização e a Comissão de Rêde n. 3 tudo isso no dia 17 do corrente. No dia 18, visitou ala. Cia Ind. de Guardas, o Depósito Regional de Material Veterinário e o Serviço de Comunicações. A 19, estêve no 3.º G. Can. A. A. Aé. 40, sediado em Caxias do Sul. No dia 20, dirigiu-se para a cidade de Bento Gonçalves, onde visitou o 1.º Btl. Ferroviário, unidade de Engenharia, empenhada na construção da Ferrovia do Tronco Principal Sul. No dia 21, o general Amaral estêve na 3a. Cia. de Polícia do Exército e na 8a. C.R. Finalmente, no dia 23, estêve na Base Aérea de Pôrto Alegre, onde assistiu o juramento à Bandeira e demonstração dos aviões a jato, em comemoração ao "Dia do Aviador". O antigo presidente do D. D. E. está sendo aguardado em visita a esta capital.

Prêmio Vilagran Cabrita

Encerram-se no próximo dia 31 do corrente as inscrições do Prêmio Vilagran Cabrita, instituído pela Biblioteca do Exército para melhor obra inédita versando sôbre o Patrono da Engenharia e sôbre a história dessa Arma.

O Prêmio é no valor de Cr$..... 15.000,00 e a Comissão Julgadora está assim constituída: prof. Hélio Vianna, gen. Lima Figueiredo, cel. Jonas Corrêa.

Curso de Aperfeiçoamento de Sargentos de Transportes

O exame de seleção intelectual para C. A. S. de Transportes, realizar-se-á no próximo dia 3 de novembro, às 7,30 horas no C. P. O. R./R. J.

Os candidatos que foram indicados para o referido curso, deverão comparecer no dia, hora e local cima fixados, munidos de documentos de identidade e material para desenho. As provas serão feitas a lápis.

As instruções para matrícula foram publicadas no B. I./Z. M. L. n. 228 de 10 de outubro de 955, constando das mesmas o dia, hora e local fixados para o exame.

Cruzada dos Militares Espíritas

Comunicam-nos:

Hoje, dia 29, Reunião da Mocidade Espírita no Núcleo do Colégio Militar (sala da Música), para estudo e comentário do Evangelho sob a direção do prof. Carlos Pastorino.

As 17 horas, reunião ordinária da diretoria, na sede da Rua do Lavradio, 74, 1.º and., sob a presidência do gen. Duque-Estrada.

Domingo, dia 30, durante o Culto Espírita Cristão, o ten. cel. Zair Figueiredo Moreira fará uma palestra sôbre o tema "A fôrça do pensamento".

BOLETIM DA DIRETORIA GERAL DO PESSOAL DO EXÉRCITO

Q .G. DO EXERCITO - CAPITAL FEDERAL, 28 DE OUTUBRO DE 1955.

BOLETIM INTERNO N.º 244

Para conhecimento desta Diretoria Geral, Diretorias subordinadas e devida execução publico o seguinte:

Provas Físicas para ingresso no QAO

1 — Deverão ser submetidos às provas físicas para ingresso no QAO as praças que, até 31 de outubro do corrente, satisfizerem os requisitos dos artigos 18 e 3.º do Decreto n. 26.450, de 10 de março de 949, e que preenchem também as condições estabelecidas no Aviso número 1028-D1, de 30 de setembro de 1955.

2 — As provas de corrida de 200 metros e marcha a pé, ficarão a cargo das unidades abaixo, fiscalizadas por uma comissão de três oficiais, sob a presidência do Subcomandante e da qual farão parte um oficial médico e um oficial com o Curso de Educação Física:

a) 1.º Gr. Can. 90 A. Aé. - Para os candidatos de Santa Cruz, Realengo, Vila Militar, Deodoro e Campinho;

b) - 3.º R. I. - Para os candidatos da Guarnição de Niterói;

c) - 2.º R. I. - para os candidatos da Guarnição de Petrópolis;

d) - 3.º B. C. - para os candidatos da Guarnição de Vitória;

e) - A. M. A. N. - para os candidatos de Resende, Barra Mansa e Itatiaia;

f) - 1a./10.º G. A. Cos. M. — para os candidatos de Macaé;

g) - 2.º B. I. B. - para os candidatos pertencentes às demais unidades e contingentes.

3 — As provas acima realizar-se-ão nos dias 8 e 9 de novembro de 1955, a partir das 7 horas.

4 — As provas de equitação será realizada:

a) - Na A. M. A. N. - para os candidatos de Resende, Barra Mansa e Itatiaia;

b) - No R. Es. C. - para os candidatos de Santa Cruz, Realengo, Vila Militar Deodoro e Campinho;

c) -- No 3.º B. C. para os candidatos da Guarnição de Vitória;

d) - No 1.º R. C. Gd. - para os candidatos pertencentes às demais unidades o contingentes.

5 — A prova de equitação será realizada nos dias 10 e 11 de novembro de 1955, a partir das 7 horas, perante uma comissão presidida pelo subcomandante.

6 — As unidades e contingentes apresentarão diretamente ao corpo onde se realizará a prova, os candidatos respectivos, com documento de identidade.

7 — As unidades encarregadas da execução das provas remeterão uma cópia da ata diretamente à Comissão de Promoções do Q. A. O. e outra a esta Zona Militar.

Alteração de Pessoal De Oficial General

De Oficiais - Apresentação dia 27 de out. 1955

Infantaria

Tenente-coronel Augusto José Pregrave, do C. E. F., por seguir destino via marítima à 2-XI.

Major Mário de Assis Nogueira, do C. C. P. por ter regressado de Três Corações.

Capitães Gilson Provensano, do 18.º R. I., por haver concluído o Curso da Es. A. O e seguir destino; Wedher Modenezi Wanderley, do C. C. P. por ter regressado de Três Corações (Es. S. A.) onde foi a serviço da D. G. E.; Denny Eiras Baptista do C. C. P., por ter regressado Três Corações onde foi a serviço.

Primeiro-tenente Olivio dos Santos Romano, Q. A. O., da D. G. P.-D1-S1, por ter mudado de residência.

Segundo-tenente Jorge Malaquias de Azeredo, do 20.º R. I., por ter sido transferido para o 3.º R. I. e estar em trânsito.

Cavalaria

Coronel José Solidade Neves' da 4a. C. R., por ter de seguir destino.

Major Manoel da Silva Filgueiredo Velho, do C. C. P., por ter regressado de Três Corações.

Capitães Ilus Fagundes Ourique Moreira, do R. Rec. Mec. por conclusão de curso da Es. A. O., e seguir destino; Lair Contino Nunez, do 9.º R. C., por ter sido classificado no 9.º R. C. e entrar em trânsito; Ernestino Fischer Vieira Santos, do 12.º R. C., por ter sido classificado no 12.º R. C. e entrado em trânsito.

Artilharia

Coronel Paulo Joaquim Lopes, do Q. E. M. A., por ter sido designado para o C. E. S. S. E.

Majores José Maria de Andrada Serpa, do Q.G./5a. por ter de regressar a Curitiba; Harry Maxime Padilha, da D. G. E., por haver regressado de T. Corações onde foi a serviço; Abelardo de Alvarenga Mafra, da Guarnição de Fernando de Noronha, por ter vindo ao Rio a serviço do Território de Fernando de Noronha.

1.os tenentes Arthur Nunes Ferreira Filho, do C. P. O. RBelém, por ter que seguir destino; José Maria Vasconcelos da Cunha, do QAO, por ter sido nomeado para servir na 2a. D, R/25a. C. R.

2 o tenente Luiz de Moura Costa, do QAO, da 17a. D.R./12a. C.R., por ter sido classificado na 17a./12a. C. R., permanecendo adido para passagem de encargos.

Engenharia

Capitão Raul Rufino Freire, do 2.º Btl. Rodov, por ter sido classificado no 2.- Btl. Rodov., entrar em trânsito e seguir viagem para São Paulo.

1.º tenente José Figueiredo de Castro, do Nú. D. Aá. T. por ter sido transferido do Q.O. para o Q. S. P. e classificado no Q. G. do Nú. D. Aé. T.

Intendência

2.º tenente Manoel Gomes Barradas, Q.A.O, da 5a. Cia. Dep. Subsistência, por têrmino de dispensa de serviço, ter entrado em gôzo de férias regulamentares e regressar a sua Unidade.

Médicos

Capitão dr. José Lourenço Fontenelle Moreira, do C. P. O. R./Recife, por ter vindo ao Rio em gôzo de férias.

1.º tenente dr. Wilson Benevides Canela, do 2.º Btl. Fronteira por ter vindo ao Rio com dispensa de serviço e regressar a 2.11.55.

Dentistas

1.º tenente Francisco José da Rocha, da P. Cex., por ter sido transferido do 2.º B. C. C. para o P. C. Ex.

Movimentação

Infantaria

Transferência -- Por necessidade do serviço: QSP, os caps. Nicanor de Paula Arruda Filho, do Q. O. (17.º R. I.) e Wilson Luiz da Fonseca, do Q. O. (26.º B. C.I, adidos ao C. F. O. R. São Paulo, por terem sido nomeados Auxiliares de Instrutor do C. P. O. R. S. Paulo.

Q. S. P., o 1.º tenente Antônio Alves de Matos, do Q. O. (Btl. de Gdas), por ter sido nomeado Auxiliar de Instrutor da E. S. A.

Q .S. P., o 1.º tenente Ivan de Andrade, do Q. O. (2.ª Cia. Pol.), por ter sido nomeado Auxiliar de Instrutor da A. M. A. NM. por Portaria n. 93 3,de 4 de outubro de 1955.

Por necessidade do serviço: Q. S, G. (Pq. R. M. M./ 3a. R. M.), o capitão João Carlos Machado Ferreira, adido a 2a. Cia. M. Mnt.ª e não Q. O. 27.º R. I.), conforme fêz público o B. I. de 12 de julho de 1955, desta Diretoria Geral.

Engenharia -- Por interêsse próprio: 2a. Cia. Comunicações, o segundo-tenente Tancredo Bruno Pôrto, da 11a. Cia. Comunicações.

3a. Cia. Comunicações o primeiro-tenente José Coronel Machado, do 1.º Btl. Fv.

Designação -- Por necessidade do serviço: Q. G. da 4a. D. I., o tenente coronel Wilson de Freitas.

Permissões

Concedas por esta Diretoria Geral para passarem parte dos trânsitos: Em Santa Cruz do Sul, ao cap. de Inf. Walter Konrad, classificado no 9.º R. I.

Nesta capital, ao major Aroldo Cavalcante Soares dos Santos, transferido para o 2.º G. A. Cav. 75; cap. de Cav. Lário Lopes Serrano, classificado no R. Rec. Mec.; e cap. I. E., Jacy de Mello Lopes, ùltimamente transferido para o Estabelecimento Central de Finanças;

Em Pôrto Alegre, aos capitães de Cav. Ilus Fagundes Ourique Moreira e Layr Contino Muniz, classificados, respectivamente, no 2.º R. Rec, Mec., e 9.º R. C., e cap. de Inf. Gilson Provenzano, classificado no 18.º R. I.;

Em Campinas, ao 2.º tenente de Inf. Affonso Cláudio Andreoli de Figueiredo, transferido para o Btl, de Guardas. Nota n. 417.

Nesta capital, aos 2.ºs tenentes de Cav. Danilo Fontoura de Altry, do 17.º R. C.; de Eng. Omir Cardoso Menezes, transferido para o 1.º B. E.; de Inf. Abel Jair do Rêgo Monteiro classificado no 2.º B. I. B.;

No Rio e Niterói, ao 2.º tenente de Inf. Jorge Malaquias de Azeredo, transferido para o 3.º R. I.

Em São Paulo, ao 2.º tenente de Eng. "T" Waldimir Pirro e Longo, classificado no 2.8 Btl. Fv.

Pôrto Alegre, ao segundo tenente do Q. A. O. Ary Pôrto Campelo, classificado no Pq. R. M. M. da 7a. R. M.

Em Minas Gerais, aos 2.ºs tenentes de Eng. "T", José Ferreira da Silva e Lery Leite Thueno;

Em Poços de Caldas, ao 2.º tenente de Eng. "T", José Raimundo Corrêa Pinto.

Em Goiânia, ao 2.º tenente de Eng. "T" Wilson Gonçalves de Almeida;

Em Rio Claro, ao 2.º ten. de Eng. "T" Ruben Ruiz.

Em Fortaleza, Ceará, ao primeiro-tenente Ignácio Ribeiro Pessoa Montenegro, transferido para o 10.º G. A. 75 T.

Em Pôrto Alegre, ao cap. de Inf. Hunald Pinheiro de Jesus Faro classificado no 18.º R. I.

Em Maceió, ao 2.º ten. de Eng. "T", Carlos Cavalcante de Oliveira, classificado no 1.º Grup. de Eng.

Em Passos, Est. de Minas, ao 2.º tenente de Eng. "T" Leri Leite Bueno, do 2. Btl. Rdv.

Em Cerquilho, Êst. de São Paulo, ao 2.º ten. Eng. "T". Durvaldo Gonçalves, classificado no 3.º Btl. Rdv.

VELUDO E PINHEIRO Continuam no Dep. Médico

Sòmente passando pelo teste de amanhã, jogarão contra o Bonsucesso — Castilho e Duque, de prontidão — Continuam Miguel e Quincas e retorna Lafaiete

Apesar de ter cumprido, ontem, o apronto para o match contra o Bonsucesso, os problemas do Fluminense não tiveram solução e não terão, possìvelmente, até a própria hora de jôgo. Aconteceu que Pinheiro, que, no ensaio de quarta-feira deu mostras de completa cura, já ontem movimentou-se com mais dificuldade, tendo o médico Pais Barreto determinado que permaneça na enfermaria das Laranjeiras, não seguindo para a concentração. O mesmo se deu com Veludo, igualmente sob o cuidado do Departamento Médico, que sòmente amanhã dará a palavra final sôbre a possibilidade da sua inclusão na equipe. Também Pinheiro fará um teste pela manhã, dependendo do que sentir, se poderá ou não, jogar contra os rubro-anis.

DUQUE E CASTILHO, A POSTOS

Tudo indica, no entan

DIA CERTO

Ainda a história da adorável Sophia Loren — Tragédia no Ar — A moça de Nápoles conhece a Rainha da Inglaterra — O amor deve esperar, mas...

RECEBE SEIS PROPOSTAS DE CASAMENTO POR DIA

(Sophia Loren)

A mentira sôbre sua capacidade de nadar, que quase lhe custou a vida, compensou. Foi assaltada por ofertas, a maioria para que trabalhasse como nadadora. Mas ela estava cansada de ser a Esther Williams latina.

Aceitou o papel título na *Aída*. Sophia canta bem — no banheiro — e como não havia banheiros no filme, sua voz foi dublada.

Aída encantou a América, apesar de um crítico americano que escreveu que o busto de Sophia era o que nela melhor representava. O fato é que o sucesso de bilheteria foi maior do que o até então alcançado por Lollô. E leve-se em conta que os americanos não são o exemplo dos amantes da ópera.

No entretanto, Mama não perdia tempo. Sophia aparecia em um filme atrás do outro: trinta e dois filmes em dois anos.

"Terminava um filme no sábado e começava outro na segunda-feira", disse-me Sophia quando tomávamos café sentados diante do seu aparelho de televisão (o maior que vi até hoje e segundo ela "a única distração para a qual encontra tempo").

Houve também "Uma Noite com Cleópatra", (é fácil imaginar quem foi Cleópatra), "Attila", com Anthony Quinn, e outros.

Sophia Loren tornou-se a protegida de Vittorio De Sica, que também descobriu Gina Lollobrigida, e o duo De Sica-Loren produziu três filmes de sucesso de uma só vez.

Finalmente Sophia conseguiu o papel do ano, uma espécie de "Arroz Amargo" no qual ela deixa longe sua predecessora Silvana Mangano.

O telefone de Sopria Loren não parava de tocar durante horas. Eram chamados do telefone internacional, com ofertas de Hollywood.

"Mas eu gostaria de voltar a Londres, desta vêz para fazer um filme. Fiquei encantada com a Inglaterra, quando lá estive no outono para a semana do filme italiano. Sabe, fui apresentada à Rainha e ao Duque de Edimburgo; mas hoje nem me parece verdade e não posso acreditar que uma pequena napolitana tenha podido conhecer uma rainha de verdade. Às vêzes parece-me que foi um papel que desempenhei num filme".

O que faz Sophia Loren nas horas de folga, além de assistir à televisão?

Sua principal distração, depois de dirigir seu carro novo, atualmente, é cozinhar. E é verdade. Falou-me longamente sôbre arte culinária, descrevendo os autênticos môlhos de macarronada com genuínas receitas do Sul e as características da verdadeira "pizza napolitana".

Sua ambição: "Ter muitos filhos e poder comer "spaghetti" à vontade".

O amor? "Claro, recebo seis propostas de casamento por dia. Mas não há romance na minha vida ainda."

"Gosto da companhia masculina, mas estou ocupada demais para marcar encontros e sem dúvida ainda não encontrei aquêle que me faria esquecer o trabalho".

No momento, Mama e Sophia tratam de administrar o dinheiro que não é pouco e que se multiplicará, pois os maiores produtores do mundo solicitam a presença da atriz para seus filmes.

Sophia fala de si mesma:

"O público gosta das moças que agem com simplicidade e não se dão ares. Isto para mim é esplêndido, pois sou uma simples napolitana que faz espontâneamente o que sente vontade de fazer.

"Minha família ainda me encara como uma garota de Nápoles, com todos os seus defeitos e qualidades. Para o mundo externo sou uma "vamp", cercada de homens simpáticos e brilhantes, carregada de jóias e dona de centenas de belos vestidos.

"Mas se não sou uma "vamp" também não sou mais Sophia Scicolone, a menina que o professor de ginástica pediu em casamento. Sou uma estrêla e a vida para mim é dura. Raramente tenho descanso, sou obrigada a sorrir sempre, apesar das minhas amolações e tristesas. Mas não pense que me arrependo da vida que escolhi. Gosto de ser uma estrêla."

FIM

CUIDEMOS DE NOSSAS CRIANÇAS

ENSINAR ÀS CRIANÇAS a confiança e o otimismo

Georges ARQUES

Convém ensinar às crianças o otimismo e a confiança, fazer sempre o possível para consagrar-lhes o tempo suficiente para acompanhar seus pensamentos, sua imaginação e seu equilíbrio mental.

Há crianças que nascem sem sorte, cujas famílias são desorganizadas, desunidas pelas dificuldades cotidianas e crescentes da vida. A criança cresce nesse ambiente de incerteza, em meio a vários inconvenientes de uma época instável. Há crianças não desejadas...

Convém, porém, ter um mínimo de otimismo — nem sempre atingido — para colher com certa alegria o pequenino ser que vem por vêzes ainda aumentar as despesas já pesadas para um orçamento insuficiente.

Mas, devemos sempre ter em mente que a criança sente tudo quanto sucede em volta dela, todos os acontecimentos influem no seu pequeno cérebro.

Nos lares onde impera a riqueza, a criança pode ser amimada. Admitirá em pouco tempo que tôdas as felicidades que recebe lhe são devidas, e tôdas aquelas que ainda não recebeu, representam frustações.

Nos lares de famílias da classe média, o menino e a menina são sistemàticamente criados com excessiva severidade por parte dos pais, ("a vida é dura, devemos educar as crianças com severidade") ouvimos as vêzes dizer. Se essa severidade estende-se cada dia e por qualquer coisa de somenos importância, dentro em pouco a criança acaba desgostando-se da vida.

Advêm daí a incompatibilidade.

E o cansaço? Também êle representa um conflito entre a criança e a sociedade. Por vêzes as crianças que apresentam casos de "psiquiatria" são, em geral, meras vítimas da incompreensão dos mais velhos.

Em quase todos os casos lamentáveis que sucedem com crianças, poder-se-ia ter previsto o sucedido, se tivéssemos bastante paciência, carinho e tempo para observar o espírito e o desenvolvimento dos menores. Isto implica, entretanto, em retomar em seu conjunto, o estudo dos problemas da infância.

Uma senhora de inteligência notável e que atuou por bastante tempo num Tribunal para menores, declarou-nos:

— Talvez seria conveniente que algumas crianças ou mesmo muitas crianças sejam submetidas periodicamente a testes."

Cremos que isso não pode ser generalizado, pois muitos pais ficariam constrangidos perante semelhante eventualidade...

A QUEM CONFIAR-SE?

Quase sempre, a criança triste, obstinada, infeliz, não sabe a quem contar sua tristeza sua angústia, suas dúvidas...

Tem seus pais, os professôres, os médicos. Muita gente, mas, na realidade?... Às vêzes, por motivo fútil, a criança retira sua confiança na vida, na sociedade.

Existe pesada desproporção, afirmam certos psicólogos, entre as sobrecargas psicológicas que nossa época impõe à criança e as possibilidades físicas e mentais que esta tem para assimilá-las.

Eminente educador propõe uma solução sábia: a de despertar a confiança que a criança deve ter na vida e nos mais velhos. Deveria isso ser uma das principais preocupações dos educadores. Impõe-se uma reação indispensável à muitos pequenos esgotados, nervosos, em estado de desiquilíbrio.

Quais os meios para isso? Cursos de otimismo? De "consciência"? Por que não?

Poderiam ser instituídas introspecções em público, na escola, por ocasião das quais a criança seria levada a traduzir-se, explicar-se; durante as quais os acontecimentos seriam reduzidas às suas verdadeiras proporções.

Mas que professor, que pai ou que mãe têm verdadeiramente tempo, no dia de hoje, para preocupar-se de outra coisa que não seja o êxito nos exames?

O eminente educador acima citado declarou-nos:

— Depois da vista, dos pulmões dos nervos da criança, é necessário tratar de seus pensamentos, de sua imaginação, de seu equilíbrio mental. É uma preocupação que deve acompanhar os que assumem esta grave e alta responsabilidade.

Os problemas da infância?

Cabe a todos nós resolvê-los.

FLAGRANTES de J. J. & J.

UM ALÔ DISPENDIOSO

O senador Moysés Lupion vai dar bom prejuízo ao Tesouro Nacional com suas manobras políticas. Quando das eleições de 3 de outubro de 1954, Lupion candidatou-se juntamente com o sr. Alô Guimarães pela legenda do PSD, sendo ambos eleitos para o Monroe. Acontece que, não confiando muito no sucesso do Alô amigo, Lupion colocou-o também como seu suplente, a fim de que o correligionário caso levasse um contra das urnas gozasse dos benefícios e privilégios senatoriais, nos seus impedimentos. Agora, eleito governador do Paraná, Lupion abrirá uma vaga no Senado, que não poderá ser preenchida por ter o Alô, ao contrário do que fôra previsto, vencido as eleições de 54. Desta maneira, novo pleito será convocado, para não desfalcar a bancada paranaense na Câmara Alta.

Trata-se, evidentemente, do Alô mais caro dêsses Brasis...

PROF. GILDÁSIO AMADO

Os Jotas penitenciam-se hoje da divulgação ontem de uma nota errada que (ora bem!) não foi de sua responsabilidade. Estes "Flagrantes" referiram a notícia publicada anteontem em alguns outros jornais sôbre o afastamento do professor Gildásio Amado da direção do Colégio Pedro II.

A realidade é que o professor Gildásio não se afastou da direção; apenas pediu licença e depois retornará ao seu cargo. A licença foi por êle solicitada para tratamento de saúde e não por causa de qualquer incidente com um aluno. Não há casos de violência, nem de indisciplina no Colégio Pedro II.

CÔR LOCAL

Na estréia da "Brasiliana", quinta-feira, o pessoal do Municipal decidiu dar um pouco de ambiente aos números folclóricos e não ligou o "famoso" ar refrigerado do teatro. Tivemos, assim, um candomblé segundo a melhor temperatura do verão baiano...

ATRIBUIÇÕES

Anuncia-se a próxima criação do Ministério da Economia. Alega-se que atualmente o ministro da Fazenda tem tantas atribuições que não pode dedicar-se aos assuntos econômicos. O curioso, porém, é que, segundo as primeiras propostas que apareceram no Congresso sôbre o novo órgão, o Ministério da Economia será muito mais amplo que o da Fazenda. Provàvelmente o futuro ministro da Economia terá tantas atribuições que não lhe sobrará tempo para os assuntos econômicos!

FEIRA DE LIVROS

Muito melhor organizada êste ano, tanto do ponto de vista material como do ponto de vista estético, a "Feira de Livros" está se constituindo numa atração diferente para as noites da Cinelândia. Os Jotas estiveram fazendo a ronda das barracas e puderam constatar que a vendagem anda alta, numa demonstração evidente de que se livreiros e editôres reagirem com uma ofensiva de boa propaganda, o público passará a adquirir mais livros. A verdade é que a maioria das pessoas não lê por preguiça — a influência do alto custo do livro não é tão grande como comumente se faz crer — preferindo o cinema, televisão e teatro para encher suas horas vagas.

Colaborando com livreiros e editôres na tarefa de reabilitar a popularidade do livro, os Jotas oferecem, de mão beijada, um "slogan" que se fôr bem movimentado trará aumento imediato na vendagem de livros: "Leia um bom livro nas suas férias".

Já pensaram quantas pessoas entram de férias, diàriamente, no Rio?

EXPORTAÇÃO DE CAFÉ

A excepcional exportação de café de setembro último deveu-se ao malabarismo dos exportadores sob a complacência das autoridades. Pelo pôrto de Paranaguá e pelo do Rio sai café tipo Santos classificado como tipo Rio; a diferença de preços é creditada ao exportador que a traz para trocar no câmbio livre. E há muita gente que se rejubila com a baixa do dólar no mercado livre!

A prisão perpétua é o destino de centenas de doentes mentais na Inglaterra

COMO CURAR ÊSSES INFELIZES RECOLHIDOS AO HOSPITAL-PRISÃO ?

MERRICK WINN

Nos hospitais de doenças mentais da Inglaterra há homens e mulheres que jamais se curarão, por falta de tratamento adequado. Em alguns casos há mesmo piora do estado do doente, devido às más condições dos hospitais.

A acusação é grave, mas ouvi-a diversas vêzes durante minha pesquisa nos hospitais; de parte dos próprios médicos e enfermeiras.

Não culpemos os médicos; antes devemos admirá-los, pelos resultados que obtêm. De cada 100 pacientes internados nas casas de saúde, atualmente, 70 por ano recebem alta.

E' principalmente nos casos graves que as oportunidades de cura estão sendo desprezadas. E os motivos, segundo os médicos são os seguintes:

"A superlotação dos hospitais; a falta de médicos e enfermeiras; as acomodações precárias; o sistema segundo o qual o doente mental deve ser tratado pelo método mais econômico.

Um certo confôrto e um ambiente cuidado é importante para o tratamento de qualquer doente. Para o doente mental então, tais fatôres são de importância vital.

Mas a verdade é que centenas de doentes mentais na Inglaterra não possuem confôrto na verdadeira acepção da palavra, também não possuem em suas acomodações aquela intimidade tão importante para o equilíbrio psicológico, nada de seu, a que possam considerar como parte exclusiva de sua vida durante o tempo transcorrido no hospital. Não existe nem mesmo o cuidado com a roupa branca; em quase todos os sanatórios a roupa de cama é trocada sòmente uma vez por semana, trocada pela de outro doente.

O quadro completa-se com o retrógrado sistema das celas, ainda largamente adotado, principalmente pelo fato de não haver acomodação normal para todos os internados.

A maioria dos psiquiatras, últimamente, concorda em que o confinamento do doente quase sempre, reduz sua possibilidade de cura e fá-lo piorar.

No entanto, sòmente um dos 27 hospitais que visitei não possui celas isoladas.

PRISÃO

Nem todos os diretores de hospitais que conheci abririam tôdas as celas, mesmo que o pudessem. Alguns manteriam pelo menos uma isolada, para possíveis doentes perigosos.

Todos, porém, deploravam o fato de serem obrigados a manter tantos enfermos isolados (algumas vêzes mais da metade do número de internados). Volta-me à mente a observação de um dos diretores que visitei: "Meu hospital dá-me a impressão de um cárcere e meus auxiliares parecem carcereiros; meus doentes são roubados naquilo de que mais necessitam para a sua recuperação: o respeito por si mesmos".

Outro diretor, à frente de um hospital cuja lotação excede de trinta por cento sua capacidade, declarou: "Fazer de um doente mental um prisioneiro é a última coisa indicada. O resultado é quase sempre o que normalmente se chama um doente perigoso.

"Você próprio correria o risco de se tornar perigoso, caso o isolassem em companhia de 100 pessoas das quais não gosta".

Exatamente, mesmo em ambiente normal. No entanto, nesse e em outros hospitais, vi doentes encerrados para o resto de suas vidas em ambientes abomináveis, mesmo para pessoas normais.

Certas condições auxiliam no progresso da doença e concorrem para o desequilíbrio do paciente mental.

UM PESADÊLO

Aquela cena de pesadêlo não era a primeira que eu vira, durante minha visita aos hospitais de doentes mentais. Um corredor longo e escuro, fechado nas duas extremidades, servia de abrigo durante o dia. Mais de 80 mulheres, cêrca de 30 mais do limite oficial permaneciam ali. Em um dia de verão poderiam ter saído para o pátio, também apertado, mas agora eram obrigadas a ficar ali, olhando para o espaço circunscrito pelas escuras paredes. Algumas balbuciavam, duas gritavam.

Chama-se a isso uma "cela refratária" para pacientes agitados; aquelas mulheres eram as mais doentes do sanatório.

O diretor informo: "Quase tôdas elas estariam melhor se pudessem permanecer ao ar livre, em um local confortável e bem iluminado. Algumas poderiam até curar-se completamente".

O diretor parou em frente de uma moça atirada sôbre uma cadeira. Tinha cêrca de trinta anos, sem dúvida fôra alegre e bonita. Agora vestia uma roupa disforme, de grosso tecido de saco, a expressão perdida e os olhos fixos.

"Não suporta roupas normais, rasga-as com fúria e as reduz a tiras. sofre de uma forma de esquizofrenia que as condições do ambiente agravam.

Se eu pudesse tratá-la sob outras condições, dedicar-lhe mais tempo... até meia hora por semana seria suficiente. Mas não posso, não tenho médicos nem enfermeiras".

Realmente, não dispõe de enfermeiras; contei três naquele corredor que abrigava 80 doentes.

E, assim, a pobre moça doente deve ser submetida ao tratamento das injeções entorpecentes, à falta de pessoal para tomar conta dela e tratá-la.

VESTIDOS ALEGRES

Em Warlingham Park visitei o hospital sem celas. As doentes já vestem vestidos de côres alegres, vestidos normais de mulheres comuns. Seus cabelos são penteados de maneira simples, porém correta. Essas criaturas ainda têm o direito de se sentirem mulheres e sêres humanos.

Também estão sèriamente doentes, mas não são insanas perigosas e têm, pelo menos, a possibilidade de melhorar.

A grande incidência de outra forma de esquizofrenia, denominada estupor catatônico, é a prova mais cabal e dramática do mal causado pela combinação das más condições e do sistema da "prisão".

A vítima apresenta, tipicamente, o rosto duro e parado. Nenhuma expressão nota-se em seu olhar e em seus gestos. Caminha como um sonâmbulo ou permanece horas sentada em atitude estática. O estado prolonga-se, às vêzes, por anos e anos seguidos.

Vi centenas dêsses infelizes, mas não no hospital de Warlingham Park. Por quê? Porque, conforme explicou-me um médico: "Não é tanto uma doença, quanto uma conseqüência das condições do tratamento.

"Condições decentes e tratamento humano poriam têrmo ao desenvolvimento do mal. Mas uma vez caído o doente nêsse estado, difícil é sua cura, para não dizer impossível".

ADIANTAMENTO

A psiquiatria, na Inglaterra, está muito mais adiantada do que em outros países. Quantas curas poderiam ser realizadas se as condições materiais dos nossos hospitais para doentes mentais fôssem outras. Não faltam ao médico britânico a dedicação e a competência necessárias; as nossas enfermeiras são das mais dedicadas. No entanto, nossos meios de cura são fracos e obsoletos.

Exemplifiquemos com um hospital apenas: o Stanley Royd, construído em 1818 pelo mesmo homem que fundou a prisão de Wakefield, comporta 230 enfermeiras de tempo integral; no entanto, emprega sòmente 74, fora algumas auxiliares que trabalham durante uma parte do dia.

Isto, naturalmente, dificulta a cura dos pacientes, os quais necessitam de atenção pessoal e direta. Uma das coisas indispensáveis para a recuperação do doente é ocupá-lo, mantendo-o interessado em alguma atividade. Vi inúmeros doentes perambularem pelos corredores dos hospitais, perdidos em si mesmos, abandonados à sua sorte, por falta de enfermeiras que os pudessem ajudar.

Os hospitais fornecem o que podem, através dos recursos oferecidos pelo rádio, pela televisão e pelo cinema. Mas isto ainda representa muito pouco se considerarmos os meios de que a medicina pode lançar mão.

Um médico veterano no Hospital Warlingham Park, um dos melhores sanatórios, não se esqueçam, declarou-me:

"Temos 12 médicos para mais de 1.000 pacientes de hospital e para os doentes das clínicas. Precisamos de 24.

É inteiramente impossível dar a cada paciente o tratamento ideal de que precisa para sua recuperação".

E, note-se, o hospital referido é o que melhor está servido quanto a pessoal. A Casa de Saúde de Netherne mantém sòmente 13 médicos para 2.000 doentes. O de Whittingham, com 3.017 pacientes, mantém dez médicos, e o de Bodmin, com 1.300 doentes, funciona com 5 médicos.

Não é de admirar, portanto, que os médicos, em geral, declarem que a maioria dos pacientes não recebe tratamento adequado. Esmagados pelos números, empregam métodos gerais, usando, de maneira especial, a terapia eletroconvulsiva, ou tratamento de choque.

Êsse tratamento possibilita, dentro de pouco tempo, a saída dos hospitais de muitos doentes que na verdade deveriam passar muito mais tempo internados. A conseqüência lógica é que 30 ou 40 por cento dos pacientes devem ser internados novamente depois de um curto prazo.

Na verdade, não há outro recurso, pois o tratamento de choque requer apenas 10 minutos, enquanto que uma atenção individual ao paciente, requer meses e meses de consultas.

Torna-se impossível adotar o sistema mais eficaz e adequado de tratamento, portanto, se considerarmos que muitos pacientes conseguem apenas duas consultas por ano (o mínimo estabelecido pelo Parlamento inglês).

Time Table

Estréia no teatro de Tio Sam...

● Jean Simmons está vendo se consegue uma pausa em seus compromissos cinematográficos para fazer sua estréia em palcos norte-americanos, na peça de Paul Osborn, "Maiden Voyage", uma sátira aos heróis mitológicos.

* * *

● Nora Ney, ainda que pareça incrível, gravará para o Carnaval de 56. Na Continental, levará para a cêra os sambas "Meu Lamento", de Ataulfo Alves e Jeró, e "Por que Choras?", de Claudionor Santos e Maria Pereira. Na Todamérica, fará apenas uma face de um disco: "Palavra de Rei", samba de Ataulfo Alves. O outro lado estará a cargo de Venilton Santos, que está obtendo grande sucesso com "Sorriu para mim".

● Está péssima a dublagem do filme "Mambo". Nem filme nacional faria trabalho pior e mais lamentável.

* * *

● Há um grande movimento nas companhias norte-americanas de aviação no sentido de ser abolido o serviço de "drinks" nos aviões comerciais.

* * *

● O arcebispo norte-americano Joseph Francis Rummel proibiu fôsse realizada qualquer cerimônia religiosa católica na cidade de Santa Cecília, na Lousiana do Sul. Isto porque os católicos da região não quiseram admitir como pároco um padre negro. A proibição será mantida até que os habitantes de Santa Cecília voltem atrás.

* * *

● E' possível que o famosíssimo Metropolitan Ópera House seja demolido e reconstruído em dimensões maiores e mais modernas. O atual prédio do Metropolitan foi erigido há 72 anos atrás.

UM DISCO POR DIA

"AMOR DE BONECA", valsa de Mário Mascarenhas, e "CALENDÁRIO DO AMOR", samba-canção de Américo Seixas e Carneiro Filho; disco RCA Victor (80.1479), na interpretação de Carlos Galhardo, com orquestra.

O lado A (com a duração de 2' 52") é uma valsa apenas regular, interpretada corretamente por um especialista, que está acima do material que escolheu ou que lhe deram.

O lado B (com a duração de 3' 18") é uma peça de mau gôsto: letra simplesmente horrível e linha melódica quase inexistente. Assusta como uma música dessas consegue ser levada à cêra, ainda mais por um cantor de cartaz.

Disco decepcionante.

MODELOS

Lian-Shin-Yang (Coração de Lotus) é de opinião que a tendência oriental da moda atual ajudará seu trabalho de modêlo profissional. Já posou para modelos juvenis, pois sua figura esguia presta-se enormemente para o gênero. Também teve suas mãos muito fotografadas para publicidade em revistas. Vive em Londres e espera vencer definitivamente e alcançar situação de destaque na carreira de modêlo. Seu primeiro sacrifício em favor da carreira foi cortar os cabelos: tinha-os compridos até os joelhos.

O "PROFESSOR"

Escola de Édipo

PALAVRAS CRUZADAS

PROBLEMA N.º 60

Irapuan — (Rio)

HORIZONTAIS:

1 — Namorada.
6 — Venerada.
8 — Tecido fino como escumilha.
9 — Seguir.
10 — Incursão rápida executada em território inimigo por uma tropa.
11 — Prefixo latino que traz a idéia de negação.
12 — Basta!
14 — Latadas.
17 — Extraordinários.

VERTICAIS:

1 — Enfeitar; alindar.
2 — Pedra de lagar.
3 — Partir; largar.
4 — Oferece.
5 — Pões em dieta.
6 — Outra coisa.
7 — Aragem.
11 — Caminhar.
13 — Carta de jogar com um só ponto marcado.
15 — Difícil.
16 — Lástima.

*

DICIONÁRIOS — Nesta seção são adotados os seguintes lèxicos: Pequeno Dicionário Brasileiro da Língua Portuguêsa (G. Barroso-H. Lima), Monossilábicos de Casanovas e Japyassu, Vocabulário Antroponímico de Lidaci e Provérbios de Lamenza.

CORRESPONDÊNCIA — Tôda correspondência para esta seção deve ser enviada: a: DINALDO ALECRIM — Redação do *Correio da Manhã* — Av. Gomes Freire, 471 — 3.º andar — Rio.

*

COLABORAÇÕES — Aceitamos colaborações de fácil solução, RIGOROSAMENTE baseadas nos léxicos adotados nesta seção.

*

SOLUÇÕES DO NÚMERO ANTERIOR

Problema N. 59 — *Horizontais:* Aramado. Rás. Oi. Rasa. Bar. Rol. Amar. Li. Til. Odoroso. *Verticais:* Afobado. Ar. Mar. Asar. Opalino. Iam. Sol. Rato. Rir. Ló.

Xadrez

O PROBLEMA DE HOJE
(de L. Schor)

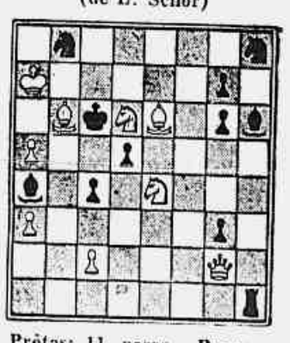

Prêtas: 11 peças. Brancas: 9 peças. As brancas jogam e dão mate em três lances.

A resposta, amanhã.

* * *

A SOLUÇÃO DE ONTEM:
1, D-8TD, qualquer, 2, D, T ou C: mate.

Correio da Manhã

Redação, Administração e Oficinas: Avenida Gomes Freire, 471 — TELEFONE: 52-2020

Agência Central e Balcão (Publicidade e Assinaturas): Rua da Assembléia, 109 — Telefones: 22-6343, 42-1053 e 42-8323.

SUCURSAL EM SÃO PAULO
Rua 24 de Maio, 276, 12º
Telefone: 33-6991

SUCURSAL EM MINAS
Rua Goiás, 65 — Belo Horizonte
Telefone: 2-0372

PREÇO DE ASSINATURAS
Anual . . . . Cr$ 150,00
Semestral . . . . Cr$ 80,00

EXTERIOR
Anual . . . . Cr$ 500,00

NÚMERO AVULSO
Domingos . . . . Cr$ 2,00
Do dia . . . . Cr$ 1,50

SÃO PAULO (CAPITAL) E BELO HORIZONTE
Domingos e dias úteis.... Cr$ 2,00

Cobradores autorizados: — Francisco Vieira de Souza, João Nunes, José Coelho da Silva, José Salvador Gigante, Manoel Morley, Mario Simões Gonçalves, Pedro José de Souza e Sebastião Lincoln.

RESENHA

ASSUNTOS DE HOJE — A lã e o convênio comercial com a Argentina — Reunião de relojoeiros — Fábrica de materiais plásticos em São Paulo — Aumento de capital de estabelecimento bancário — Extinção do Instituto Rio-Grandense de Carne — Redução de taxas portuárias na Bahia — Crise de sacaria — As indústrias açucareiras e o Serviço Social Rural — Fábrica de tubos de cimento em Curitiba — Rigorismo fiscal em Pernambuco — A reforma cambial — Proibição da saída de tortas de algodão de Pernambuco.

* Os representantes da Argentina nas negociações do novo convênio comercial entre o Brasil e aquele país estariam exercendo pressão sôbre os delegados brasileiros, no sentido de ser incluída a lã portenha nas listas de exportação para o nosso país. A propósito a Federação das Cooperativas de Lãs do Rio Grande do Sul, vai dirigir-se à Assessoria Técnica de Acordos Econômicos do Itamarati, pleiteando a não inclusão do artigo entre os produtos a serem importados da Argentina.

* Encontra-se nesta capital uma comissão especial do Sindicato da Indústria de Perfumaria e Artigos de Toucador de São Paulo, que veio tratar com os diretores da entidade congênere do Rio de Janeiro de assuntos relitivos ao reajustamento das tarifas alfandegárias e aos ágios de importação.

* Estamos informados de que nada menos de nove empresas de São Paulo estão instalando fábricas para produção de materiais plásticos e resinas sintéticas, naquele Estado, devendo inverter no desenvolvimento dessa indústria cêrca de 22 milhões de dólares.

* Tendo em vista os pareceres dos órgãos competentes do Ministério da Fazenda, o titular daquela pasta autorizou o aumento do capital do Banco de Descontos do Rio de Janeiro S. A. para 10 milhões de cruzeiros, e consequente reforma estatutária.

* As classes rurais do Rio Grande do Sul estão pleiteando a extinção do Departamento Estadual de Carnes Verdes e Machanteria do Instituto Rio-Grandense de Carnes, que na sua opinião não tem preenchido às finalidades para as quais foram criados. Sugerem que no lugar dos órgãos oficiais seja criada uma federação de cooperativas de carnes que deva subsistir sem interferência do govêrno.

* O presidente da Associação Comercial da Bahia telegrafou ao ministro da Viação, manifestando o interêsse do comércio baiano pela redução das taxas portuárias, pleiteadas pela Companhia Docas da Bahia.

* A falta de sacaria está criando sérias dificuldades ao serviço de descarregamento de trigo em Pôrto Alegre.

* Representantes das indústrias açucareiras vão reunir-se dentro de alguns dias na sede da Federação das Indústrias de São Paulo, a fim de debater e examinar os efeitos da lei que cria o Serviço Social Rural, a qual estabelece uma contribuição daquelas industrias para a referida instituição.

* Foi inaugurada ontem a fábrica de tubos de cimento e concreto da Prefeitura de Curitiba.

* Líderes da indústria e do comércio de Pernambuco conferenciaram ontem com o governador do Estado acêrca do procedimento da fiscalização das Rendas Internas daquela unidade federada, objeto de protestos das classes conservadoras locais. Foi organizada, após, uma comissão de comerciantes e industriais, a fim de intervir junto à Secretaria da Fazenda.

* Falando à imprensa em São Paulo, o sr. Antonio Devisate, presidente da Federação e do Centro das Indústrias do Estado, informou que se avistara com o ministro da Fazenda na capital da República, e que êste lhe assegurara que a execução da reforma cambial está na dependência do seu exame pelo Conselho Nacional de Economia.

* Atendendo a solicitação do secretário de Agricultura de Pernambuco, a COAP daquele Estado resolveu proibir a exportação de tortas de algodão produzida naquela unidade federada. A medida teria sido tomada em face da escassez de forragens em Pernambuco.

CACAU

NOVA YORK, 28.

	Abert.	Fech.
Dezembro, 1955 . . .	30,75	30,95
Março, 1956	31,20	31,51
Maio, 1956	31,50	31,76
Julho, 1956.	31,60	31,91
Setembro, 1956 . . .	31,85	32,09

VENDAS — Na abertura nada; no fechamento, 110 contratos.

NA ABERTURA — Mercado apenas estável. Alta de 6 e baixa de 4 a 12 pontos.

NO FECHAMENTO — Mercado firme. Alta de 20 a 26 pontos.

MOVIMENTO MARITIMO

NAVIOS ESPERADOS:

Longo curso — passageiros: 29-10. (S)Cap. Frio. (N) Cabo de Hornos. (S) Highyhilltain. (N) Alcantara. 30-10 (N) Santa Isabel. (S) Guauana. 31-10 (N) Uruguay arg. (N) Argentina Star. (N) Aldabi. (S) Salta. 1-11 (N) Louis Lumiere (S) Provence. 2-11 (N) Rio Bermejo. (S) Charles Tellier. 3-11 (N) Brasil Maru.

Longo curso — cargueiros: 28-10 (N) Eghero. (N) Anja. (N) La Quinta. (N) Beeland. (N) Rynland. 20-19 (N) Bahia. 30-10 (N) Tero. 31-10 (N) Mormacstar. -1-11 (N) Nyland. (N) Gaisiu Maru. 4-11 (S) Rio Santiago. 6-11 (S) Rica. (S) Ovepo.

Navios frigoríficos: 29-10 — Cap. Frio. 8-11: Riouequen.

Navios c/ trigo: 1-11 — Custodio de Melo.

Navios carvoeiros: 28-10 Nordstar, Robert Dydi. s/d. Siderúrgica VI. Ourania Gounaris.

Entradas do dia 17-10-1955. Longo curso — 1

Cabotagem: — 1

Pep. Cabotagem — 4

Em aditamento: — entr. do dia 28-10

Longo curso: — 4

Cabotagem: — 1

Peq. cabotagem: — 0

NAVIOS ATRACADOS

Cais da Gamboa: P. Mauá — Siderúrgica 2.6 — nac. Aurora — finl., 4 guind. exp. Flandres — belga, 3 guind. import. Arm. 2 — Deu Mundo — amer., 4 guind. imp. exp. Arm. 4 —Norma — 4 guind. import. Arm. 5 — Loide Cuba — nac., 4 guind. import. Arm. 8 — Tacoma — urug., 5 guind. import. Frigorif. African Resfer — din., 2 guind. import. Pat. 9-10 — Amazonas — peruano, 2 guind. import. Arm. 10 — Sameland — sueco, 1 g. export. Arm. 11 — Loide São Domingos — nac., 2 g. imp. Arm. 12 — Jacuhy — nac., 2 guind. import. Arm. 13 — Campos Salles, nac., 4 guind. import. Arm. 14 — Itahité — nac., import. Arm. 15 — Charrua — nac., 3 guind. import. Itapuca — nac., 3 guind. import. Arm. 16 — Chuy — nac., 4 guind. import. Arm. 17 — Bahia — nac., 2 guind. import. Arm. 18 — Naver Monica — nac., 3 guind. imp. São Bento — nac. 3 guind. import. Cais de São Cristóvão: Arm. 22 — Fenras — sueco, 3 guind. import. Arm. 24 — Guaratan — nasc., 2 guind. import. P. Minério — Corabane — 2 guind. export. P. Carvão — Emporio — pan., 1 g. import. Siderurgica 5.º — nac. 1 g. import. Cais do Caju — P. Madeiras: Timbira — nac., 1 import. Arm. 31 — Urbano — nac., 2 guind. import. Catarina — nac., 2 guind. import. Santana — nac., 2 guind. import. Ludimar — nac., 1 g. import. Arm. 32 — Venus — nac., 3 guind. import. Cacique — nac., 2 guind. import. Arm. 33 — Luiz Soares — nac., 1 g. import. Laguna — nac., 2 guind. import. Triunfo — nac., 2 guind. import.

Vapôres de longo curso — aguardando atracação: Nenhum.

Vapores de cabotagem — aguardando atracação: Nenhum

Iates de pequena cabotagem — aguardando atrac. 27-10 União.

IACO — INDÚSTRIA ADMINISTRAÇÃO E COMÉRCIO S. A.

Assembléia Geral Extraordinária

SEGUNDA CONVOCAÇÃO

Ficam convidados os senhores acionistas de IACO — Indústria Administração e Comércio S.A., para se reunirem em Assembléia Geral Extraordinária, no próximo dia 1.º de novembro, às dezessete horas, na Avenida Treze de Maio, 23, 2.º andar, a fim de deliberarem sôbre a transferência da sede da sociedade para São Paulo, capital do Estado de São Paulo, criação de mais um cargo de Diretor, e conseqüente alteração estatutária, e bem assim para procederem à eleição para o preenchimento do novo cargo de Diretor e fixarem seus honorários.

Rio de Janeiro, 25 de outubro de 1955.

Júlio Maria de Carvalho e Sá — Diretor-Presidente. (53348)

OPORTUNIDADES COMERCIAIS

Importante firma industrial alemã deseja entrar em contato com capitalistas brasileiros para montagem em nosso país de uma fundição ultra-moderna para produção da gusa maleável cinzenta e, de gusa preta.

Industriais suecos estão interessados em estudar as possibilidades de venda no Brasil de maquinario completo de turbinas para a fabricação de cêrca de 5.000 toneladas por ano de massa mecânica de madeira.

ACÔRDOS COMERCIAIS COM A ARGENTINA E O CHILE

A Confederação Nacional do Comércio, através de sua Divisão de Intercâmbio Comercial e Relações Públicas, está fazendo chegar às classes produtoras de todo o país o seguinte aviso:

"Chamamos a atenção dos Senhores Comerciantes e mais componentes das classes produtoras, para o fato de que estão sendo aguardadas pelo Itamarati missões da Argentina e do Chile para o prosseguimento de negociações nesta Capital, delegações esperadas no decorrer do próximo mês de novembro.

Queiram, por conseguinte, os Senhores interessados encaminhar suas pretensões e reivindicações à Divisão de Intercâmbio Comercial e Relações Públicas desta Confederação, que as fará presentes aos Senhores representantes do comércio junto C.C.A.C. do Itamarati.".

VIDA COMERCIAL

BÔLSA DE VALORES DO RIO DE JANEIRO

Movimento do leilão de promessa de venda de câmbio n.º 433, de 28-10-1955

ESPÉCIE DE DIVISAS	Categ.	MONTANTE DAS DIVISAS — Oferecidas	Licitadas	Sobras	Agio Min.	Agio Max.	TOTAL EM Cr$
US$ ARGENT. — PRONTO:							
Adubos	1ª	6.000	—	6.000	—	—	—
Inseticidas e outros produtos	1ª	54.000	—	54.000	—	—	—
US$ CHILE — PRONTO:							
Adubos	1ª	27.000	27.000	—	25,00	25,00	675.000,00
Inseticidas e outros produtos	1ª	3.000	—	3.000	—	—	—
US$ ESP. — PRONTO							
Adubos	1ª	7.000	2.000	5.000	25,00	25,00	50.000,00
Inseticidas e outros produtos	1ª	8.000	—	8.000	—	—	—
[illegible] — PRONTO:							
Adubos	1ª	3.000	—	3.000	—	—	—
Inseticidas e outros produtos	1ª	12.000	—	12.000	—	—	—
US$ URUG. — PRONTO:							
Adubos	1ª	6.000	—	6.000	—	—	—
Inseticidas e outros produtos	1ª	54.000	3.000	51.000	25,00	25,00	75.000,00
FRS. BELGA — PRONTO:							
Adubos	1ª	200.000	200.000	—	0,501	0,501	100.200,00
Inseticidas e outros produtos	1ª	50.000	—	50.000	—	—	—
US$ POLONIA — PRONTO:							
Adubos	1ª	2.000	—	2.000	—	—	—
Inseticidas e outros produtos	1ª	13.000	—	13.000	—	—	—
US$ (USA) — 120 DIAS							
Adubos	1ª	127.000	49.000	78.000	25,00	25,00	1.225.000,00
Inseticidas e outros produtos	1ª	83.000	83.000	—	29,10	31,00	2.501.200,00
SWED. KR. — PRONTO:							
Adubos	1ª	35.000	—	35.000	—	—	—
Inseticidas e outros produtos	1ª	40.000	10.000	30.000	4,84	4,84	48.400,00
DAN. KRS. — PRONTO:							
Adubos	1ª	—	—	—	—	—	—
Inseticidas e outros produtos	1ª	42.000	7.000	35.000	3,62	3,62	25.340,00
US$ A.C.L. — PRONTO:							
Adubos	1ª	23.000	23.000	—	27,00	28,10	645.200,00
Inseticidas e outros produtos	1ª	52.000	52.000	—	25,70	26,50	1.349.600,00

TOTAL GERAL EM CRUZEIROS — 6.694.940,00

O leilão de hoje, é especial de divisas de produtos destinados à Agricultura.

CÂMBIO

Ontem, êsse mercado funcionou calmo, tendo o Banco do Brasil oficializado as seguintes taxas:

	Vend.	Comp.
Libra	52,6960	51,4080
Dólar	18,82	18,36
Franco suiço	4,4269	4,2834
Franco belga	0,3799	0,3639
Peso uruguaio	5,2133	5,0233
Peso argentino	1,3472	1,3114
Franco francês	0,0538	0,0525
Escudo	0,6607	0,6328
Peso boliviano	0,3137	—
Florim	4,9614	4,8401
Coroa sueca	3,6402	3,5513
Coroa dinamarquesa	2,7499	2,6340
Coroa tcheco-eslovaca	2,6139	2,55
Marco	4,4934	4,3836

OURO FINO

O Banco do Brasil afixou para compra do ouro fino, 1.000/1.000, o preço de Cr$ 20,8176, por grama.

BONIFICAÇÕES

Tabela de Bonificações afixada pelo Banco do Brasil, de acôrdo com a Instrução n. 114, da SUMOC:

	2ª Cat.	3ª Cat.	4ª Cat.
US$	18,70	24,70	31,70
Libra, £	52,360	69,160	88,760
US$ convênio	17,19	22,95	29,67
Suiça	4,3608	5,760	7,3924
França	0,0491	0,0655	0,0847
Bélgica	0,3406	0,4548	0,5830
Dinamarca	2,4661	3,2924	4,2563
Suécia	3,3249	4,4390	5,7088
£, Islândia	48,132	64,260	83,076

CAMBIO LIVRE

(Dia 28-10-955)

Cotações do dólar:

Na abertura: Compra Cr$ 65.00 a 65.00. Venda Cr$ 67.00 a 67.50.

No fechamento: Compra Cr$ 65.00 a 65.50. Venda Cr$ 67.00 a 67.50.

Cotações da libra:

Na abertura: Compra Cr$ 179.00 a 180.00. Venda Cr$ 184.00 a 185.00.

No fechamento: Compra Cr$ 179.00 a 180.00. Venda Cr$ 184.00 a 185.00.

MERCADO — Na abertura, calmo; no fechamento, paralisado.

CÂMBIOS ESTRANGEIROS

NOVA YORK, 28.

Abertura — Nova York sôbre: Londres por £ 2.7962 comp. e 2.7975 vend. Montreal telegr. por $ 1.0018 comp. e 1.0025 vend. Rio de Janeiro por Cr$ 1.51 comp. e 1.56 vend. Buenos Aires por P. N/c comp. e N/c vend. Montevidéu tel. por P. 27.50 comp. a 27.87 vend. Paris tel. por F. 0.2850 comp. e 0.2862 vend. Berna tel. por F. 23.33 comp. e 23.34 vend. Estocolmo telegr. por Kr. 19.32 comp. e 19.34 vend. Madrid, oficial, por P. 2.36. Bélgica teleg. por F. 1.9925 comp. e 1.9937 vend. Amsterdam telegr. por F. 26.22 comp. e 26.24 vend. Lisboa telegr. por Escudo 3.49 comp. e 3.50 vend. Alemanha tel. por Mark 23.61 comp. e 23.63 vend.

NOVA YORK, 28.

Fechamento — Nova York sôbre: Londres telegráfica por £ 2.7962 comp. e 2.7975 vend. Montreal tel. por $ 1.0018 comp. e 1.0025 vend Rio de Janeiro por Cr$ 1.51 comp. e 1.54 vend. Montevidéu tel. por P. 27.50 comp. e 28.00 vend. Buenos Aires tel. por ... N/c. comp. e N/c. vend. Paris tel. por F. 0.2850 comp. e 0.2862 vend. Berna, tel. por F. 23.33 comp. e 23.34 vend. Estocolmo tel. por Kr. 19.32 comp. e 19.34 vend. Madrid tel. por P. 2.36. Bélgica tel. por F. 1.9925 comp. e 1.9937 vend. Lisboa, tel. por Escudo 3.49 comp. e 3.50 vend. Amsterdam, telegr. por F. 26.21 comp. e 26.23 vend. Alemanha tel. por Mark 23.62 comp. e 23.64 vend.

LONDRES, 28.

Abertura — Londres, à vista, por £ sôbre: Nova York à vista por £ 2.7956 comp. e 2.7968 vend. Rio de Janeiro livre por Cr$ 180.00 comp. e 190.00 vend. Buenos Aires por P. 38.75 comp. e 39.00 vend. Montevidéu por P. 9.25 comp. e 10.25 vend. Canadá por $ 2.7894 comp. e 2.7900 vend. Berna por F. 12.2137 comp. e 12.2162 vend. Amsterdam telegr. por P. 10.6150 comp. e 10.6175 vend. Paris tel. por F. 983.00 comp. e 983.25. vend. Bruxelas por F. 139.3750 comp. e 139.4250 vend. Estocolmo por Kr. 14.4462 comp. e 14.4487 vend. Lisboa por Escudo 80.15 comp. e 80.25 vend. Praga por Kr. 20.00 comp. e 20.25 vend. Berlim (marco bloqueado), por Mark 11.7225 comp. e 11.7250 vend. Copenhague por Kr. 19.3250 comp. e 19.33 vend. Oslo por £ Kr. 19.9975 comp. e 20.0025 vend. Madrid (oficial), por P. 30.66 comp. e 31.66 vend.

LONDRES, 28.

Fechamento — Londres à vista, por £ 2.7968 comp. e 2.7975 vend. Rio £ 2.7950 comp. e 2.7956 vend. Rio de Janeiro livre, por Cr$ 180.00 comp. e 190.00 vend. Buenos Aires por P. 38.75 comp. e 39.00 vend. Montevidéu por P. 9.25 comp. e 10.25 vend. Canadá por $ 2.7906 comp. e 2.7912 vend. Berna por F. 12.2125 comp. e 12.2175 vend. Amsterdam telegr. por F. 10.6175 comp. e 10.6200 vend. Genova por L. 1.75450 comp. e 1.75550 vend. Bruxelas por F. 139.42 comp. e 139.4750 vend. Estocolmo por Kr. 14.45 comp. e 14.4525 vend. Copenhague por Kr. 19.3225 comp. e 19.3275 vend. Oslo por £ Kr. 19.9975 comp. e 20.0025 vend. Berlim (marco bloqueado), por M. 11.7250 comp. e 11.7275 vend. Portugal por Escudo 80.15 comp. e 80.20 vend. Madrid por P. 30.66 comp. e 31.66 vend.

MONTEVIDEU, 28.

Fechamento — (Mercado livre para transferências e pagamento de serviços financiais.). Sôbre Londres à vista por £: Taxa de compra (P) — 10.65. Taxa de venda (P) — 10.10. Sôbre Nova York, à vista, por 100 dólares: Taxa de compra (P) — 364.50. Taxa de venda (P) — 364.50.

BUENOS AIRES, 28.

Fechamento — Sôbre Londres, à vista, por £: Taxa de compra (P) — N/c. Taxa de venda (P) — N/c. Sôbre Nova York, à vista, por 100 dólares: Taxa de compra (P) — N/c. Taxa de venda (P) — N/c.

Stock Exchange de Londres

LONDRES, 27.

Plano B:

Títulos brasileiros:

Federais — Conversão, 1940, 4 % — 49.10.0. Empréstimo, 1913, 5 % — 49.0.0.

Estaduais — Distrito Federal, 5 % (nacionalizado) — 11.0.0. Rio de Janeiro, 1927, 7 % — 37.0.0. Bahia, 1928, 5 % 34.0.0.

Títulos diversos — Bank of London e South America — 5.2.6. São Paulo Gaz, Co., Ltd. (preferenciais) — 6.10.0. Cables & Wireless, Ltd. (ordinárias) — 2.1.6. Wilson Sons & Cia. — 0.1.8. Imperial Chemical Industries, Ltda. — 2.8.6. Lloyd's Bank Ltd. ("A" Shares) — 2.18.9. Rio Flour Mills & Granaries, Ltd. — 1.12.3. São Paulo Railway, Co., Ltd. (ações 10/1) — 0.3.1.

Títulos estrangeiros — Consols. 2 1/2 % — 58.17.6. Emp. de Guerra Britanico, 3 1/2 %, 1927/47 — 78.2.6. Shell Transport Trading — 6.8.4. Canadian Eagle Oil — 2.8.4. Royal Dutch Petroleum — 55.10.0.

BÔLSA DE VALORES

Estêve animada. Negócios regulares. As apólices da União e as Obrigações de Guerra estáveis. As estaduais de Minas e São Paulo calmas. As ações de companhias irregulares, com se vê das vendas e ofertas abaixo:

VENDAS

	Cr$
Apolices da União:	
8 Unif.	700,00
199 D. Emis. Nom.	820,00
186 Idem	825,00
184 Idem	830,00
156 Idem, Emp. antigos	790,00
100 Idem	800,00
3 Reajust.	820,00
3 Idem, 4º Centenário	345,00
Obrigações:	
4 Guerra, Cr$ 200,00	172,00
10 Idem Cr$ 1.000,00	866,00
5 Idem Cr$ 5.000,00	4.365,00
160 Idem	4.400,00
Apls. estaduais:	
5 Minas, Popular	190,00
10 Minas, Rec. Econ., 1ª série, Cr$ 500,00	345,00
11 Idem, Cr$ 1.000,00	325,00
30 Idem	527,00
30 Idem	527,00
60 Idem	530,00
40 Minas, 1934, 1ª série	100,00
402 Idem	110,00
26 Idem 2ª série	107,00
150 Idem	107,50
74 Idem	108,00
79 Idem, 3ª série	102,00
15 Rod. Est. Rio	430,00
13 São Paulo	170,00
50 Idem, unificadas	370,00
Apólices Municipais do Distrito Federal:	
29 Emp. 1904 pt.	300,00
98 Idem 1906	190,00
19 Idem 1917	170,00
Ações de Bancos:	
10 Aliança do Rio de Janeiro, Cr$ 200,00	300,00
50 Brasil, Cr$ 200,00	1.000,00
5 Brasil, Cr$ 200,00	1.000,00
20 Idem	1.020,00
70 Comercio Cr$ 200,00, pt.	330,00
166 Português do Brasil, Cr$ 200,00, nom.	350,00
Ações de companhias:	
100 A Sensação Modas — Pref., Cr$ 1.000,00	1.400,00
70 A Exposição Modas — Pref. Cr$ 1.000,00	1.200,00
50 Arno S. A. Ind. e Com. Cr$ 1.000,00, pref.	1.200,00
1.360 Auxiliar de Viação e Obras, nom., Cr$ 200,00	290,00
100 Brasileira de Roupas, Cr$ 1.000,00, pref.	1.000,00
50 Idem	1.050,00
16 C. Brahma ord. Cr$ 200,00	610,00
1.623 Idem Pref.	570,00
111 Idem	575,00
72 3/4 Direitos da Cia. C. Brahma, Cr$ 200,00, ord.	275,00
15 Idem Pref.	250,00
3.075 Idem	270,00
750 Idem	275,00
5 Cim. Aratu	1.060,00
50 Idem	1.100,00
300 D. Santos nom.	212,00
200 F. e L. Minas Gerais	155,00
100 F. e L. do Paraná	190,00
200 Listas Telefonicas Brasileiras	350,00
54 B. Mineira pt.	1.315,00
10 Sid. Mannesmann	970,00
10 Idem, pref.	930,00
5 Sid. Nacional	200,00
Letras hipotecárias:	
350 Bco. Prefeitura	725,00
Alvarás:	
12 Apls. São Paulo unif. ex-juros	865,00
1500 Ferro Brasileiro	400,00
550 Laminação Brasileira de Ferro	400,00
54 Sid. Belgo Mineira, port.	1.318,00

OFERTAS

	Vend. Cr$	Comp. Cr$
Obrig. da União:		
Guerra, Cr$ 5.000,00, 6 %	4.400,00	4.380,00
Guerra, Cr$ 1.000,00, 6 %	870,00	865,00
Tesouro, 1930, 7 %	—	860,00
Tesouro, 1932, 7 %	990,00	980,00
Tesouro, 1921, 7 %	900,00	—
Ferroviarias, 8 %	870,00	860,00
Tesouro, 1939, 7 %	—	865,00
Apol. da União:		
Div. Emissões, 5 %, nom.	—	695,00
Idem, cautela	690,00	685,00
Div. Emissões, port.	825,00	819,00
Idem, cautelas	—	—
Idem, antigas, 5 %	790,00	785,00
Reajustamento Economico, 8 %	830,00	—
Uniformizadas, 5 %	—	695,00
Apols. estaduais:		
Centenário de São Paulo, 5 %	355,00	350,00
Estado do Rio, Eletrificação, 8 %, 3ª série	780,00	—
Idem, 2ª série	—	800,00
Est. do Rio — Rodoviárias	460,00	—
Estado do Rio, 8 %, decreto 3.569	760,00	750,00
Pref. de Belo Horizonte, 7 %	—	350,00
Pref. de Niterói, Cr$ 600,00, 5 %	210,00	200,00
Prefeitura de Campos, 8 %	550,00	—
Pref. Niteroi, de Cr$ 200,00, 8 %	90,00	—
E. Minas, Cr$ 200,00, 5 %, 1ª série	109,00	108,00
E. Minas, Cr$ 200,00, 5 %, 2ª série	106,00	105,00
E. Minas, Cr$ 200,00, 5 %, 3ª série	103,00	102,00
Recuperação Economica, 7 %, 1ª série	525,00	520,00
Recuperação Economica, 7 %, 2ª série	525,00	522,00
Recup. Econ. 7 %, 3ª série	—	520,00
Rodoviárias do Est. do Rio Grande do Sul, 8 %	—	730,00
Estado de São Paulo, 8 %, uniformizadas	815,00	—
Est. de São Paulo, 5 %	170,00	165,00
Unificadas de São Paulo, 6 %	572,00	570,00
Estado de São Paulo, Ferroviarias	640,00	—
Minas Gerais, 1.177	—	530,00
Minas Gerais, 5 %, nom. (antigas)	280,00	275,00
E. Esp. Santo	400,00	—
Minas Gerais, 7 % (ab. e out.)	430,00	410,00
Idem, Emp. Popular	180,00	175,00
Idem — Energia e Transportes	490,00	—
Pref. Belo Horizonte, 7 %	400,00	320,00
Pernambuco, 5 %	49,00	46,00
Apls. Municipais:		
Decreto 1.535, 7 %	175,00	170,00
Decreto 1.330, 7 %	175,00	—
Decreto 2.097, 7 %	—	175,00
Decreto 1.948, 7 %	—	160,00
Decreto 1.999, 7 %	—	180,00
Decreto 3.264, 7 %	—	190,00
Emp. 1906, port., 6 %	190,00	185,00
Emp. 1931, port., 6 %	178,00	177,00
Emp. 1914, port.	—	180,00
Emp. 1917, port., 6 %	170,00	168,00
£ 20, port., 6 %	—	480,00
Idem, nom.	—	420,00
Campos, 8 %	500,00	—
Ações de Bancos:		
Andrade Arnaud	700,00	—
Boavista	2.900,00	—
Brasil	1.050,00	1.020,00
Borges S. A.	2.000,00	—
Cidade do Rio de Janeiro	180,00	150,00
Da Capital	140,00	135,00
Comercio, nom.	340,00	320,00
Lowndes	210,00	—
Mercantil do Rio de Janeiro	—	450,00
Moreira Salles	250,00	240,00
Nacional de Minas Gerais	400,00	350,00
Pareto	1.600,00	1.400,00
Português do Brasil, nom.	360,00	—
Idem, port.	370,00	—
Prefeitura do Distrito Federal	202,00	200,00
Regional	220,00	—
Ribeiro Junqueira	200,00	200,00
Cias. de Seguros:		
Argos	—	1.600,00
Confiança	600,00	500,00
Garantia	250,00	—
União dos Proprietários	700,00	600,00
Varejistas	300,00	—
Cias. de Tecidos:		
America Fabril	—	305,00
Aliança Industrial	—	200,00
Brasil Industrial	—	200,00
Progresso Industrial	400,00	370,00
Petropolitana	—	300,00
Corcovado	270,00	—
São Pedro de Alcantara	—	300,00
Cometa	250,00	—
Dona Isabel	—	360,00
Nova America	550,00	500,00
São Pedro Alc.	305,00	295,00
Taubaté Ind.	—	200,00
Cia. de Estradas de Ferro:		
Minas de São Jerônimo, ord.	27,00	26,00
Idem, pref.	60,00	—
Paulista, nom.	—	150,00
Idem, port.	158,00	—
Cias. diversas:		
Aços Especiais Itabira, ord.	2.000,00	—
Aços Especiais Itabira, pref.	2.000,00	—
Arno S. A. Indústria e Comércio	1.180,00	—
A Sensação Modas, S. A.	—	1.400,00
A Exposição Modas, S. A.	1.200,00	1.110,00
Atlantida Cinem. — (pref.)	70,00	—
Brasileira de Energia Elétrica	150,00	—
Brasileira de Carbureto de Calcio	—	400,00
Brasileira de Roupas	—	1.000,00
Brasileira de Gaz	—	350,00
Brasileira de Fósforos	180,00	—
Brasileira de Ceramica	1.100,00	—
Cogema	1.200,00	—
Carb. Minas de Butiá	26,50	—
Carioca Industrial	145,00	135,00
Cervejaria Bohemia	—	100,00
Cerv. Brahma, ord.	600,00	—
Idem, pref.	575,00	570,00
Idem s/ direitos	500,00	490,00
Cervejaria Cairu, ord.	—	300,00
Cimento Aratu	1.095,00	1.050,00
Cimento do Vale Paraíba	—	220,00
Cimento Paraíso	100,00	—
Dias Garcia Imp., ord.	1.500,00	—
Dias Garcia Imp. pref.	500,00	—
Docas da Bahia	—	240,00
Docas de Santos, nom.	213,00	212,00
Idem, port.	—	204,00
Expresso Federal	450,00	—
Ferro Brasileiro	400,00	390,00
Fôrça e Luz de Minas Gerais	—	146,00
Fôrça e Luz do Paraná	191,00	190,00
Fôrça e Luz Alegre Veado	—	320,00
Harkson, Ind. e Comercio Kibon, ord.	550,00	—
Idem, pref.	160,00	—
Lojas Americanas	2.300,00	—
Lab. Moura Brasil-Orlando Rangel	—	1.150,00
Laboratórios Goulart	—	1.109,00
Laminação Brasileira de Ferro	450,00	—
Manufatora de Brinquedos "Estrela"	1.300,00	1.270,00
Mercado Municipal	200,00	—
Mesbla	209,00	207,00
Panair S. A.	110,00	100,00
Parafusos Santa Rosa	110,00	—
Pneus General, pref.	900,00	—
Paulista de Fôrça e Luz	—	190,00
Refinaria Pet. União, pref.	1.300,00	1.050,00
Siderurgica Nacional	202,00	200,00
Sider. Mannesmann, ord.	980,00	—
Idem, preferenciais	930,00	—
Sudeletro S. A., pref.	850,00	—
Idem, ord.	—	1.200,00
Sid. Belgo Mineira	1.320,00	1.310,00
S. A. Marvin	260,00	230,00
Usinas Nacionais	1.200,00	—
White Martins	450,00	—
Sanson Vasconcellos	900,00	880,00
Temil S. A. — Tecnica de Maquinas para Industria e Lavoura	1.300,00	1.100,00
Ultragás, pref.	185,00	—
Vale do Rio Doce (nom.)	700,00	600,00
Vale do Rio Doce, portador)	600,00	—
Valeria, 1ª	232,00	230,00
Valeria, 2ª	230,00	218,00
Valeria, 3ª	211,00	221,00
Vidreira do Brasil — (Covibra)	1.305,00	1.295,00
Sul Mineira Eletricidade, pref.	140,00	130,00
Squib S. A.	1.100,00	1.000,00
Debêntures:		
C. Brahma	4.250,00	4.200,00
Cotonificio Gávea	185,00	—
Lar Brasileiro, 1ª série	—	160,00
Lar Brasileiro, 2ª série	760,00	760,00
Lar Brasileiro, 3ª série	—	760,00
Docas de Santos	—	180,00
Hoteis Palace	—	700,00
Letras hipotecárias:		
Banco Prefeitura do Distrito Federal, 7 %	750,00	745,00

CAFÉ

Mercado fraco. Preços em baixa. O tipo 7, foi cotado à base de Cr$ 258,00 por 10 quilos. Não houve vendas. Entradas 6.320. Embarques 17.070. Existência 775.216. Café despachado para embarques 163.765 sacas.

COTAÇÕES — POR 10 QUILOS — Incluindo o preço da sacaria:

Tipo 2	Cr$ 318,00
Tipo 3	Cr$ 306,00
Tipo 4	Cr$ 294,00
Tipo 5	Cr$ 282,00
Tipo 6	Cr$ 270,00
Tipo 7	Cr$ 258,00
Tipo 8	Cr$ 246,00

PAUTA — Preço — Estado de Minas Gerais.

Tipo comum	Cr$ 26,00
Tipo fino	Cr$ 41,50
Estado do Rio:	
Tipo comum	Cr$ 27,00

CAFE' A TERMO

Não funcionou ontem.

DISPONIVEL

SANTOS, 28.

Tipo 4, Estilo Santos	Cr$ 411,50
Tipo 4, Santos, Riado	Cr$ 376,50
Tipo 4, Scm descrição	Cr$ 360,00
Posição: calma.	
Entradas	—
Embarques	25.307
Existência	40.363
	2.341.789

Saíram 24.594 sacas, sendo 22.901 para os Estados Unidos; 1.000 para a Europa e 693 para a Argentina. Foram revertidas do estoque 1.209 sacas.

CAFE' A TERMO

Contrato B

	Abert.	Fech.
Novembro, 1955	379,90	379,90
Dezembro, 1955	379,80	379,80
Janeiro, 1956	379,80	379,80
Março, 1956	383,80	383,80
Maio, 1956	381,90	381,90
Junho, 1956	381,90	381,90
Setembro, 1956	381,90	381,90

VENDAS — Não houve.

Posição — Na abertura, paralisado; no fechamento, paralizada.

Contrato C

	Abert.	Fech.
Novembro, 1955	460,90	460,90
Dezembro, 1955	449,90	445,90
Janeiro, 1956	448,90	445,90
Março, 1956	446,90	443,90
Maio, 1956	445,90	442,40
Julho, 1956	445,00	443,40
Setembro, 1956	444,90	442,00

Vendas: não houve.

Posição — Na abertura, fraca; no fechamento, fraca.

NOVA YORK, 28.

Contrato "S" — Santos — Extritamente — Mole

	Abert.	Fech.
Outubro, 1955	50,70	50,05
Março, 1956	46,55	46,25

NOVO CONTRATO B

	Abert.	Fech.
Maio, 1956	44,10	43,85
Julho, 1956	42,70	42,35
Setembro, 1956	41,35	41,10

VENDAS — Na abertura, 5.000; no fechamento, 69.000 sacas.

NA ABERTURA — Mercado accessível. Baixa de 9 a 32 pontos.

NO FECHAMENTO — Mercado accessivel. Baixa de 34 a 80 pontos.

AÇÚCAR

Mercado calmo. Preços inalterados. Entradas nada. Saídas 5.000. Existência 36.830 sacos.

COTAÇÕES POR 10 QUILOS

Branco cristal	Cr$ 405,00
Cristal, amarelo	Cr$ 387,00
Mascavinho	Cr$ 330,00

EM PERNAMBUCO

RECIFE, 28.

Mercado — Estável.

Preço — Por 60 quilos — Usina de primeira, não cotado — Usina de segunda, não cotado — Demerara, Cr$ 360,00 — Cristal Cr$ 380,00.

Entradas — Ontem: 38.956; desde 1º de setembro: 1.339.971.

Embarques: nada.

Existência: 773.994.

Consumo: 2.000.

FARMÁCIAS DE PLANTÃO

São as seguintes as farmácias de plantão, hoje, sábado:

NA CIDADE — CATUMBI — Oliveira, Catumbi 121. CENTRO — Granado, 1º de Março 14; São Joaquim, Av. Marechal Floriano 173; Sul-Americana, Lavradio 5; Londres, Pr. Cruz Vermelha 28; Mauá, S. Francisco da Prainha 21; Lux, Bento Ribeiro 25. ENGENHO VELHO — Rex, Haddock Lobo 153; Santa Terezinha, Mariz e Barros 455. ESTACIO — Silvoquimica, São Carlos 63-A. LAPA — Lincoln, Av. Mem de Sá 80. MANGUE — Ubiratã, Marquês Sapucaí 285; Principal, Machado Coelho 174; São Sebastião, Comandante Mauriti 20. SANTO CRISTO — Santo Cristo 181; Santa Clara, Santo Cristo 245.

NA ZONA NORTE — ANDARAÍ — Dalva, Deputado Soares Filho 40; Cristal, Leopoldo 315-A; Santa Terezinha, Araujo Lima 19-A. BENFICA — Guanabara, Licinio Cardoso 261. BENTO RIBEIRO — São José, Pacheco da Rocha 106. BOCA DO MATO — Maria Luiza 4-C; Areal, Aquidabã 581. BONSUCESSO — Eliane, Regeneração 328-A; Costa Guerra, Av. Teixeira de Castro 121; Aguia de Ouro, Pr. Nações 42-A; N. S. Nazaré, Castidio Nunes 155-B; São Miguel, Av. Democráticos 363-B. BRAZ DE PINA — Cavaggioni, Orojó 179; Renascença, Itabira 21-B; Leal, Estr. Braz de Pina 575; Braz de Pina, Guaporé 245; Panaro, Estr. Braz de Pina 1360. CAMPO GRANDE — Redentor, Augusto Vasconcelos 20. CASCADURA — São Benedito, Av. Suburbana 6720; São Sebastião, Av. Suburbana 3850; Padre Nobrega, Av. Suburbana 8648; Daltro, Cerqueira Daltro 186-B. COELHO NETO — Coelho Neto, Av. Automóvel Club 1025; Cesar, Araçatuba 14H7. CORDOVIL — Kauffmann, Major Conrado 274-B. ENGENHO DE DENTRO — Soberana, Conselheiro Agostinho 171-A. ENGENHO NOVO — Tupinambá, Barão de Bom Retiro 87-A; Dona Romana 19-B; Primavera, Arquias Cordeiro 614. ENGENHO DA RAINHA — Farmácia Engenho da Rainha, Mario Ferreira 112. ILHA DO GOVERNADOR — Imaculada Conceição, Peixoto de Carvalho 14; Modelo, Combu 9. INHAUMA — São Thiago, Av. João Ribeiro 254-B; N. S. do Brasil, Estr. Velha da Pavuna 1545-B; Carioca, Padre Januario 287-B. JACAREPAGUA — Maria Ferrari, Godofredo Viana 555. LUCAS — Castro, Lucas Rodrigues 28-B; Bandeiras, Av. Bandeiras 41, 42 e 43. MADUREIRA — Vaz Lobo, Estr. Marechal Rangel 847; Medeiros, João Vicente 667; Oriental, João Vicente 1121. MANGUEIRA — Vidar, José Mauricio 40-A. MANGUINHOS — N. S. da Penha, Uranos 1385. MARECHAL HERMES — São Luiz, General Savaget 80-B. MEYER — Pederneiras, Dias da Cruz 264-B; N. S. do Carmo, Monteiro da Luz 441-B; Vaina, Aristides Caire 349. OSVALDO CRUZ — Cabral, Fernandes Marinho 45; Maranguá, Estr. do Areal 453. PACIENCIA — Farmácia Paciência, Videiras 19-A. PEDRO ERNESTO — Salva-Vidas, Pirangi 31-B; Cariri, Ministro Moreira de Abreu 209-A. PENHA — Carraro, Montevidéu 1330; Lima, Romeiros 38-B. PENHA CIRCULAR — João Rodrigues, Lobo Junior 1354. PIEDADE — Santa Alda, Assis Carneiro 69. RAMOS — Santa Cristina, Leonidas 42-A. REALENGO — Triunfo, Barão Triunfo 287; Amorim, Av. Santa Cruz 492; Flora, Coronel Tamarindo 612. RICARDO ALBUQUERQUE — Botelho, Pereira da Rocha 37-B. SAMPAIO — Farmácia Sampaio, 24 de Maio 665. SANTISSIMO — São Jorge, Faxina 22-L. SÃO CRISTOVÃO — Leopoldina, Francisco Eugenio 120; Largo, São Luiz Gonzaga 2314; Campo, Campo São Cristovão 162; Esperança, General Padilha 3. TIJUCA — Saenz Peña 23; Marino, Av. Tijuca 87-B; Delta, Pereira Siqueira 69; Nossa Senhora de Lourdes, Barão de Mesquita 766-A. TURI-AÇU — Lavras, Estr. Otaviano 232-C. VICENTE CARVALHO — Farmácia Vicente Carvalho, Estr. Vicente Carvalho 393-A. VILA ISABEL — Farmácia Vila Isabel, Av. 28 Setembro 285; São Lourenço, Hipolito Costa 37-A.

NA ZONA SUL — BOTAFOGO — Ouro Preto, Visc. Ouro Preto 84; Ruy Barbosa, São Clemente 18; Zaguri, Arnaldo Quintela 40; Cristo Redentor, Humaitá 310; Nova, Voluntários da Pátria 365. CATETE — Elói, Catete 143; Jaci, Catete 352. COPACABANA — Farm. Toneleros, Toneleros 218-A; Lido, Fernando Mendes 45-A; Santa Clara, Santa Clara 127-A; Pôsto 6, Julio de Castilhos 15-C; São Judas, Av. Copacabana 1219; Santa Joana, Miguel Lemos 44-A; As Ordens, Paula Freitas 83-B. FLAMENGO — Farmácia Flamengo, Praia do Flamengo 224. GAVEA — Turf, Pacheco Leão 18-A. S.O.S., Av. Bartolomeu Mitre 297. IPANEMA — Caiçaras, Garcia Dávila 137. LARANJEIRAS — Silvia, Ipiranga 65; Tricolor, Laranjeiras 335. LEBLON — Beira-Mar, Carlos Góis 88. LEME — Oceânia, Gustavo Sampaio 831-A. Rápida, Gustavo Sampaio 578-B. URCA — Farm. Urca, Marechal Cantuária 106.

GENEROS

O mercado de gêneros alimentícios funcionou, ontem com o seguinte movimento:

	Entrada	Saídas
Feijão, sacos	1.6670	—
Milho, sacos	1.985	—
Açucar, sacos	100	—
Arroz, sacos	1.183	—
Banha, caixas	590	—
Azeite, caixas	3.348	—

TRIGO

CHICAGO, 28.

Preço p/ bushel, para entrega:

Dezembro, 1955	2,02,12
Março, 1956	2,03,37

Falências e Concordatas

CONCORDATA DEFERIDA — MOACIR AZEVEDO & CIA. — O Juiz da 3.ª Vara Civel, autorizou o processamento da concordata preventiva desta firma, estabelecida à rua do Ouvidor, 22-1.º andar, com o comércio de cereais. Foi marcado o prazo de 20 dias para habilitações de créditos e nomeado comissário, Joaquim Gonçalves de Barros.

DESPACHOS EM FALÊNCIAS E CONCORDATAS — SOC. IMOBILIARIA E COMERCIAL "SICODA" LTD. — O Juiz da 1.ª Vara Civel, atendendo ao pedido de fls. 41, nomeou comissário em substituição, o Banco do Brasil S/A.

CHEZ RUFFIN BAR E RESTAURANTE S/A — O Juiz da 1.ª Vara Civel, nos autos da falência, mandou prosseguir no processo da falência.

LIBMAN & CIA. LTDA. — O Juiz da 12.ª Vara Civel, nos autos da concordata, mandou que o cartório esclareça a razão pela qual até hoje, não foi possível dar cumprimento aos despachos de fls. 486 e 491.

NORTELÉTRICA S. A. — O Juiz da 10.ª Vara Civel, nomeou comissário em substituição, nesta concordata, Cia. Transportadora e Distribuidora Cidix S. A.

JOSÉ GISSI — O Juiz da 10.ª Vara Civel, nos autos da falência, autorizou o levantamento solicitado às fls. 495, para atender a situação excepcional.

BANCO ECONÔMICO DO BRASIL LTDA. — O Juiz da 11.ª Vara Civel, nos autos da falência, determinou que se cumpra integralmente o despacho de fls. 1065.

COTROFE & SOUZA LTDA. — O Juiz da 16.ª Vara Civel, determinou que apensados os autos do encerramento, voltem.

D. COUTO & ROCHA LTDA. — O Juiz da 16.ª Vara Civel, nos autos da falência, na forma da promoção de fls. 93, deferiu os pedidos de fls. 77 e 79.

J. MARTINS & COSTA LTDA. — O Juiz da 16.ª Vara Civel, nos autos desta falência, mandou aguardar o leilão.

QUIMICA FARMACÊUTICA LAKER S/A — O Juiz da 14.ª Vara Civel, nos autos da falência, mandou ouvir o dr. Curador das Massas.

AÇÕES EXECUTIVAS PROPOSTAS — Autor — Antônio Trigo Loureiro — Réu — João Gabriel Perboyre Quindere — Cr$ 100.000,00, 15.ª Vara Civel.

Autor — Banco Pareto S/A — Réu — João Gabriel Perboyre Quindere — Cr$ 186.237,40, 1.ª Vara Civel.

Autor — Warner Kahn — Réu — Friedrich Muller e Kurt Von Wallemberg — Cr$ 42.500,00, 8.ª Vara Civel.

Autor — Banco do Brasil S/A — Réu — Gustavo Moraes Vasconcelos — Cr$ 60.000,00, 16.ª Vara Civel.

Autor — Milton Cordeiro — Réu — Gelson Nascimento Guimarães — Cr$ 10.820.00, 6.ª Vara Civel.

Autor — Manoel Pereira Pinto — Réu — Hélio Lopes Beltrão — Cr$ 29.200,00, 11.ª Vara Civel.

Autor — Lantob Btesche — Réu — Aloysio Carvalho — Cr$ 16.000,00, 12ª Vara Civel.

Autor — Francisco Cândido de Moraes — Réu — Paulo Nazareth de Oliveira — Cr$ 120.000,00, 6.ª Vara Civel.

Autor — João Carvalho Dâmasceno — Réu — Napoleão Brito ou Napoleão Toscano de Brito — Cr$ 88 000,00, 3.ª Vara Civel.

Autor — Isak Zalusky — Réu — Réu — Mordec Truman — Cr$ ...... 100.000,00, 1.ª Vara Civel.

ALGODÃO

Mercado calmo. Preços inalterados. Entradas não houve. Saídas 200. Existência 28.670 fardos.

Em cruzeiros

Fibra longa:	
Seridó, tipo 3	415,00 a 420,00
Seridó, tipo 5	405,00 a 410,00
Fibra média:	
Sertões, tipo 3	400,00 a 405,00
Sertões, tipo 5	395,00 a 400,00
Ceará, tipo 3	Nominal
Ceará, tipo 5	Nominal
Fibra curta:	
Matas, tipo 3	335,00 a 340,00
Matas, tipo 5	328,00 a 330,00
Paulista, tipo 3	Nominal
Paulista, tipo 5	330,00 a 335,00

ALGODÃO A TÊRMO

Por 1 Quilo

SÃO PAULO, 28.

	Abert.	Fech.
Dezembro, 1955	27,85	27,60
Março, 1956	30,20	N/c.
Maio, 1956	30,40	30,10
Maio, 1956	30,40	30,10
Julho, 1956	30,60	30,55
Outubro, 1956	30,80	30,60

Cotações do disponível

Tipo 4	30,07
Tipo 5	28,40
Tipo 6	23,60

VENDAS — Na abertura, 30.000 quilos; no fechamento, 450.000.

Posição — Na abertura, calma; no fechamento, calma.

AVISO — Reabre na quinta-feira, dia 3 de novembro.

EM PERNAMBUCO

RECIFE, 28.

Mercado — Estável.

COTAÇÕES — POR 10 QUILOS — Matas, tipo 5, Cr$ 440,00 — Sertões — Tipo 5, Cr$ 490,00.

Entradas — Ontem: 263; desde 1º de setemmbro: 69.087.

Embarques: nada.

Existência: 26.335.

Consumo: 700.

NOVA YORK, 28.

	Abert.	Int.	Fech.
Dezembro, 1955	33,21	33,36	33,38
Março, 1956	31,95	32,30	32,25
Maio, 1956	30,93	31,18	31,08
Julho, 1956	29,35	N/c.	29,50
Outubro, 1956	29,35	N/c.	29,09
Dezembro, 1956	28,70	28,62	28,83
M. Up. Mildes	—	—	34,35

NA ABERTURA — Mercado accessível. Baixa parcial de 8 a 53 pontos.

NA INTERMEDIARIA — Mercado estável. Alta de 5 a 27 e baixa de 33 pontos.

NO FECHAMENTO — Mercado estável. Alta de 17 a 22 e baixa de 4 a 12 pontos.

APREENSIVOS OS CIRCULOS ALGODOEIROS

SÃO PAULO, 28 (M.) — Apurou a reportagem que os círculos algodoeiros paulistas estão apreensivos com as continuas e acentuadas baixas verificadas quase que diriamente no mercado de algodão disponível e têrmo futuro. Isto vem acontecendo desde o malôgro da recente projetada reforma cambial do ministro José Maria Whitaker, a qual, se concretizada, abria amplas possibilidades para exportação da malvacea e outros produtos que desfrutariam um câmbio completamente livre.

Estudo sôbre a conjuntura cafeeira

A Junta Administrativa do Instituto Brasileiro do Café encerrou seus trabalhos relativos à última reunião ordinária do corrente ano. Presidiu a sessão de encerramento o cel. Paula Soares, delegado do Govêrno Federal.

No expediente, o sr. Silvio Figueira, representante da praça do Rio, discorreu sôbre seu voto vencido da sessão anterior, relativo à compra de um imóvel para sede do I.B.C.. Falou ainda sôbre o mesmo assunto o sr. Luis Piza Sobrinho. O presidente Paula Soares esclareceu, a propósito, que usando da faculdade do artigo 9.º da Lei 1.779, levaria o caso ao conhecimento e decisão do sr. Ministro da Fazenda.

O deputado Hugo Sobral, da lavoura do Paraná, solicitou dispensa da presidência da Comissão Especial de Planejamento e de sua qualidade de membro da mesma. O pedido foi deferido quanto à primeira e rejeitado quanto à sua segunda qualidade.

O sr. Osvaldo Cruz Lisboa falou sôbre distribuição de depositos do I.B.C. no total de 60 milhões de cruzeiros por diversos bancos oficiais, com o objetivo de dar maior assistência financeira à lavoura cafeeira.

Na ordem do dia, o sr. Rodrigo Tenório, da representação de Pernambuco, pediu que o I.B.C. restaurasse a Usina de Colatina, no Espírito Santo, pondo-a em condições de funcionar e assim ser arrendada à Cooperativa Agricola daquela cidade. E a Comissão de Comercialização manifestou-se contrária ao pedido do Sindicato de Torrefações e Moagens do Rio Grande do Sul que pretendia adicionar açúcar ao café na moagem.

A Junta passou a funcionar, em seguida, em sessão secreta, para apreciar o estudo sôbre a conjuntura cafeeira realizado pela Comissão Especial de Planejamento. A seguir, o cel. Paula Soares deu por encerrados os trabalhos.

AS CLASSES PATRONAIS e o "Dia do Comerciário"

Saudações do Sindicato dos Lojistas e da Confederação Nacional do Comércio à laboriosa classe

Na passagem da data de 30 de outubro, dedicada aos comerciários brasileiros, o presidente da Confederação Nacional do Comércio, sr. João de Vasconcellos, dirigiu aos empregados no comércio de todo o país a seguinte saudação:

"A data consagrada aos auxiliares do comércio não pertence a êstes sòmente. Ela assinala um dia de festa para tôda a classe comercial, irmanando empregados e empregadores na mesma alegria.

Dentro da tradição que remonta aos primeiros dias da vida nacional, o comércio sempre funcionou como uma grande família patriarcal. Jamais houve entre seus membros separação em castas. Chefes e subordinados multas vêzes vivendo sob o mesmo teto, executavam tôdas as tarefas exigidas pela atividade mercantil. E o aprendiz de ontem, caixeiro hoje, amanhã interessado, terminava como patrão, repetindo o ciclo seguido por seu predecessor.

O mesmo sistema perdura até nossos dias. E o clima de harmonia e compreensão existente no comércio brasileiro pode servir de paradigma nas relações entre as classes, em nosso país como em qualquer outro. Nela não há patrões ou empregados — apenas companheiros de trabalho, identificados em tôrno do ideal comum de engrandecer o Brasil dentro do setor de sua atividade.

Na grande data, pois, estão irmanados todos os que labutam no Comércio, corações erguidos pela grandeza e a prosperidade da classe, dentro de um Brasil digno e feliz."

Ainda a propósito da data do comerciário o Sindicato dos Lojistas do Rio de Janeiro, faz público a seguinte manifestação:

"Ao ensejo do transcurso do "Dia do Comerciário", o Sindicato dos Lojistas do Comércio do Rio de Janeiro compraz-se em transmitir à digna classe comerciária, a sua saudação amistosa, participando das homenagens que nessa data lhe são tributadas com justiça em reconhecimento do seu excelente concurso para a prosperidade e grandeza do nosso Comércio, o que em última análise, quer dizer a grandeza e a prosperidade do próprio País.

Formula assim o Sindicato dos Lojistas os melhores votos por que cada vez mais se aprimorem as boas relações atualmente existentes entre a classe comerciária e a classe patronal, consolidando-se sempre mais êsse regime de entendimento e compreensão tão benéfico ao tão almejado e preconizado congraçamento entre Capital e Trabalho."

AUTOMOBILISMO E MOTOCICLISMO

A CONTROVÉRSIA DOS H. P.

É normal, entre todos os aficionados do automobilismo, quando aparece um novo modêlo de carro, saber quantos cavalos de fôrça o mesmo possui. Há também quem dê preferência a êste ou aquêle tipo de automóvel, exclusivamente pelos seus h. p.

Os fabricantes de automóveis, que são as pessoas mais a par de tôdas as tendências do mercado e das preferências do público em geral, últimamente têm feito uma séria corrida em tôrno do aumento dos h. p. de seus carros, para bater os competidores. Esta corrida, segundo algumas autoridades bem informadas no assunto, tende a acabar em suicídio coletivo de todos os automobilistas, fascinados pelos h. p. de seus carros e tentando sempre maiores velocidades.

O argumento usado para defender esta tese é de que nos últimos 20 anos os carros em média triplicaram os seus cavalos e pràticamente ainda rodam nas mesmas estradas de duas décadas atrás. Não representa isto um perigo? A volúpia da velocidade não fará com que os motoristas desordenadamente tentem bater seus próprios recordes, caminhando, sem dúvida, para acidentes automobilísticos de conseqüências trágicas?

Não há dúvida de que, até um certo ponto, a razão está com os que assim argumentam. É comum, mesmo entre nós, vermos motoristas que se gabam de ter feito a serra de Petrópolis em tantos minutos, enquanto outros logo retrucam que fizeram o mesmo percurso em menos tempo (poucos minutos a menos, certamente). Tudo isso só é possível, devido à guerra dos h. p., dos carros com potência sempre maior, induzindo os motoristas mesmo amadores à conquista de novos recordes.

Muitas vêzes os desastres em estrada não são devidos sòmente à grande velocidade dos carros. Um motorista descuidado como êste, que larga a porta do carro aberto em plena estrada, é candidato em potencial a um sério desastre automobilístico

Examinemos, entretanto, o reverso da medalha. Os construtores de carros argumentam que, ao contrário do que se pensa, o aumento de h. p. nos motores não resulta em perigo algum para o tráfego e, pelo contrário, aumenta a segurança do mesmo. De fato, se o motorista sabe que tem um motor potente, pode muitas vêzes executar uma manobra, fazer uma ultrapassagem de emergência, em condições de segurança muito maiores do que com um carro velho. O motor respondendo prontamente aos apelos do motorista, sem dúvida representa uma garantia para quem dirige.

Por outro lado, afirmam os construtores, a questão dos h. p. é um tanto ou quanto teórica, pois aquela potência representada pelo número de h. p. só funciona em condições consideradas ideais. Basta ligarmos a transmissão do carro, engrenando alguma marcha, para já perdermos alguns h. p. Por outro lado, após 10.000 quilômetros rodados, já existe nos cilindros pequenos depósitos de carvão que diminuem a potência do carro. A questão dos h. p., portanto, não é tão assustadora quanto parece, mesmo porque, os carros modernos possuem muito maiores dispositivos de segurança, que compensam o aumento de risco com as velocidades maiores.

O último argumento a favor dos h. p., entretanto, nos parece bastante convincente. Argumentam os defensores da tese que um carro de grande potência rodando, por exemplo, a uma velocidade constante de 80 quilômetros horários (o que é perfeitamente admissível dentro dos fatôres de segurança), sofre um desgaste de motor muito menor do que outro carro de baixo índice de fôrça rodando à mesma velocidade. O aumento dos h. p., portanto, só serve para dar maior segurança e prolongar de muito a vida do motor do carro.

Eis aí, caros leitores, a questão proposta. Os argumentos de parte a parte estão lançados. Que pensam vocês do problema?

NOTÍCIAS

Em nossas notícias de hoje, queremos chamar a atenção dos leitores para alguns pontos complementares.

da lubrificação, muitas vêzes negligenciado. O vidro lateral dos carros, por exemplo, freqüentemente fica negligenciado e duro de ser movido. Um pouco de graxa resolverá o assunto.

—

As fechaduras, também freqüentemente ficam endurecidas e até nos arriscamos a quebrar a chave na porta, se forçamos a mesma. Coloque um pouco de álcool na mesma e óleo na chave que tudo voltará à sua maciez primitiva.

—

O capô do automóvel é outra peça que muitas vêzes custa a fechar, necessitando de um tranco forte para tanto. Isto poderá ser evitado com uma lubrificação de graxa no orifício que prende o capô do carro.

Freqüentemente, também, notamos que é difícil desatarrachar a tampa do radiador, para colocarmos água no carro. Tal trabalho ficará muito mais fácil de ser executado, se tivermos o cuidado de passar uma película de graxa na tampa, de vez em quando.

—

Finalmente, podemos chamar a atenção para as molas do porta-malas do carro. Um pouco de graxa ou mesmo vaselina que passemos na mesma, servirá para que a tampa do porta-malas deslize suavemente, sem maiores aborrecimentos.

DE SOTO 1948
Excelente estado. Conversível. Equipado. Tratar à Rua México, n. 31-C. Tel.: 52-8865.
(23815) 64

FURGÕES CHEVROLET 1950
VENDEM-SE EM PERFEITO ESTADO. — VER E TRATAR NA CIA. DE CIGARROS SOUZA CRUZ — CAMPO DE S. CRISTOVÃO, 48 — TELEFONE 28-7110, COM O SR. PACE.
(2355) 64

PACKARD 300
Vende-se modêlo 52, azul escuro e claro, completamente equipado, em exibição aos interessados, à Rua Mayrink Veiga n. 28, com o sr. Figueiredo. Tel. 23-1655. (02574) 64

VIDROS PARA AUTOS
Colocamos e executamos qualquer serviço em vidros para automóveis, calhas, caneletas, portas e janelas, serviço rápido e perfeito. Rua Aires Saldanha 34-A — Copacabana. Tel. 47-7779. 11621) 64

Cadillac Fleetwood -- 1950
Próprio para pessoa de fino gôsto, em estado impecável, totalmente equipado, côr preta, nova, 4 (quatro) portas, pneus novos, etc. Venda urgente, motivo viagem. Ver à Rua Jardim Botânico, perto do Jardim Botânico, em frente à Sociedade Hípica, das 14 às 19 horas. (24907) 64

HENRY JUNIOR -- 1952
Vende-se em perfeitíssimo estado. Tratar pelo telefone 45-1096 com Carlos Alberto. (3479) 64

AUTOMÓVEL
COMPRA-SE — Um do ano de 1951 a 1955 das marcas, Oldsmobile, Pontiac, Crhisler, De Soto, Chevrolet, Buick, Studebaker, de 4 portas, rádio, etc., de particular para particular, pagamento a vista. Cartas para o Jornal do Comércio à E. Mello, com todos os detalhes de venda e local a ser visto pelo comprador. Não aceito negócio com intermediários. (53005) 64

Chevrolet Belair 55 Zero
Mecânico, Sport Club Coupe, sem coluna, equipado. Vendo ou troco. Tel. 58-1568. (2356) 64

SKODA 54
Vende-se, novo, tipo Utility, todo forrado de couro, capacidade para seis passageiros, grande espaço para bagagem. Preço: Cr$ 100 mil abaixo da tabela. Tratar à Av. Rodrivo Otávio, 269-A — Jockey. (4566) 64

OLDSMOBILE HOLIDAY 54
Modêlo 98, duas belíssimas côres, direção hidráulica, freio a ar, comandos elétricos, banco com 4 movimentos, rádio com 2 alto-falantes e demais equipamentos. Vendo ou troco. Tel. 58-0949. (02358) 64

NASH
1951, Embaixador, carro novo, ref., 2 côres, 4 portas, Cr$ 80.000,00 entrada. Desconto para pagamento à vista. 57-5720 — Visc. Pirajá, 532.
(1068) 64

PNEUS
Firestone — Goodyear — Brasil — 10+5% de desconto — Recautchutados de quase tôdas rodagens pretos e brancos. 15% desconto. Grande estok de meio-uso em perfeito estado. Baterias novas damos Cr$ 300,00 pela velha. Rua Aires Saldanha 34-A Copacabana. Tel. 47-7779.
(24045) 64

CARRO DE CORRIDA
Compro, mesmo enguiçado. Pago hora. Tel.: 29-1738 — OSWALDO.
(3468) 64

HUDSON 1936
22 mil cruzeiros. Rua Dois de Maio, 584. Tel.: 29-1738. (3469) 64

COMPRO BUICK DE 42 À 51
Sedanete ou Conversível, pago na hora. Tel.: 29-1738, Sr. Yvan.
(3470) 64

FORD 55 ZERO
Custinline, de luxo, 4 portas hidramático, duas lindas côres, equipado. Vendo ou troco. Tel. 58-1568.
(2357) 64

ŠKODA
Carros novos e usados. Facilidades e trocas. Estóque de peças originais, completo. Oficina especializada
AUTO CENTRAL LTDA.
RUA ANDRÉ CAVALCANTI, 71-73
TELEFONE: 32-3660
(21821) 64

CANOS DE DESCARGA E SILENCIOSOS
Vende-se e coloca-se com rapidez e perfeição. Pedimos marcar a hora. Lanterneiros. Pintores. Mecânicos. Rua Aires Saldanha n. 27 — Copacabana — Tel. 47-7779. (16620) 64

Carro reboque (socorro)
Vende-se um, marca CHEVROLET, com guincho motorizado, em perfeito estado de funcionamento, construção recente muito reforçada, com 50 m de cabo de aço de 1/2" e rodas duplas. Demonstrações a combinar. Petrópolis — Tel. 6796, ROBERTO. (21914) 64

FORD FAIRLANE 1955
4 portas — Zero Km. — Fordomatic — Todo Equipado — Bela combinação de côres — Aceito troca — Rua México 31-C — Telefone: 52-8865. (21896) 64

AUTOMÓVEIS DE OCASIÃO

CAMIONETTE BRADFORD 1950. — Ótima para pequenas entregas. Vendo urgente Cr$ 50.000,00. Av. Prado Júnior 186 ap. 101. (25849) 64

VENDE-SE ou troca-se por carro de passeio pequeno Pick-Up Dodge 49 em ótimo estado com 52.000 km. Preço base Cr$ 170.000,00. Tel. .. 37:9191 ou 57:7714. (17920) 64

SIMCA 1951 — Tipo 1200, com quatro portas cor grenat o mais novo do ano estofamento de couro faz 270 Km com 20 L de gasolina pode trazer mecânico para examinar êste lindo automóvel. Só vendo a vista e pela melhor oferta. Urgente por motivo de viagem. Ver e tratar na rua Marquês de Abrantes 191, na garage do edifício. (4485) 64

MORRIS OXFORD 1952 — Com quatro portas o mais novo do ano com 18 m. Kl., êste carro serve para particular é um bom carro para praça. Faço qualquer experiência. Pode trazer mecânico para examinar. Este carro faz 260 Kim. com 20 L. de gasolina ver na rua Marquês de Abrantes 191, garage. (4484) 64

WILLMAN — 1951 — Com quatro portas, côr preta, êste carro é todo original da fábrica, êste automóvel esteve 2 anos parado apenas 11mKl rodados só. Só vendo a vista particular para particular faço qualquer experiência rua Marquês de Abrantes 191 na garage. (4486) 64

INTERNACIONAL — Pic-up — KB-2 ano 1950, vende-se. Ver e tratar com o sr. Ezequiel, na garage Cruzeiro do Sul, Praça Barão de Drumond esquina da Rua Luiz Barbosa. (24854) 64

PONTIAC — 1951 de quatro portas no estado de 0 Kl. Troca por carro menor de menor valor faço qualquer experiência. Urgente por motivo de viagem. Ver e tratar na rua Marquês de Abrantes n.º 191 na garagem com o sr. Francisco. (04483) 64

VENDE-SE — Mercedes Benz, modêlo 170 V. ano 1952. Cr$ 250.000,00. Tel. 26-6435. (24857) 64

MOTOCICLETA — Vende-se uma motocicleta Maico de fabricação alemã, nova tipo leve de alto acabamento com peças extras sobressalentes, por Cr$ 38.000,00 à vista. Rua Marquês de Abrantes, 219 ap. 602. Telef. .. 46:3873. (25844) 64

CAMINHÃO INTERNATIONAL — Vende-se um KB5 ano 1949 c|reduzida, todo revisado, pintura e estofamento novos. Carga aberta, capacidade 5 toneladas de registro, estado muito bom. Tratar na Companhia Guanabara, rua México 74, sala 202. Telefone 22-2856. Preço excepcional Cr$ 100 mil. (19924) 64

CHEVROLET — Militar transferido, vende, modêlo 50, luxo, hidramático, 4 portas, rádio, pintura nova, perfeitas condições, pouco uso, duas côres. Preço 250.000,00. Rua Rocha Miranda, 279. Tijuca. Usina. (20954) 64

STANDARD VANGUARD — Pela melhor oferta, base 100 mil cruzs. Av. Pres. Vargas, 3102, tel. 43-1975, com SR. LACERDA. (2420) 64

ATENÇÃO! — Vende-se carro Morris, modêlo 1952, em perfeito estado. Preço de ocasião. Motivo viagem. Telef. 37-0713. (2431) 64

AUTOMOVEL ARMISTROG-SIDLEY
Ano 1949, estado de novo. Preço 45 mil cruzeiros. Rua Dois de Maio, 584, 29-1738 — SANTOS. (3474) 64

RENAULT SEDAN 1949
Otimo Motor
Vende-se ou entra como troca por apartamento. Ver na Garage Glória. Rua Bento Ribeiro, 136. (28293) 64

CHEVROLET 1953
Vendo, de particular para particular, Bel-Air, conversível, super-luxo, equipado, 8.000 kms. rodados. Fone: 57-9592, depois de 10 horas. (28325) 64

CAMINHÃO
Vende-se um Studbaker R. 17 — 8 toneladas, com reduzida, do ano de 1950, em perfeito estado, com pneus e forração novos. Ver e tratar no Auto Pôsto Tijuca, à Rua Conde de Bonfim n.º 532. (4578) 64

BUICK 1947
Vende-se de côr azul, pneus novos, 100% revisado, em ótimo estado. Máquina em perfeito funcionamento. — Financiado à longo prazo. Rua Barata Ribeiro, 232-A. (14927) 64

FORD 1954
Sedan — 4 portas — Estado excepcional — Equipado — Semi-novo — Aceito troca. Rua México n.º 31C.
Tel.: 52-8865.

PEÇAS FORD 1951 — Algumas novas e usadas. Vendo o carro e não preciso das peças. Telefonar para 26-7045. E um rádio. (0335) 64

VOLKSWAGEN 53
Ultimo modêlo — Otimo estado. — 21.000 quilômetros. Rádio. Marcador de gasolina. Estojo de ferramentas e demais pertences. Preço à vista 250 mil cruzeiros. — Ver e tratar à Av. Franklin Roosevelt, 137, térreo, c/ Sr. ANTONIO CARLOS. (53343) 64

VAGA PARA AUTOMOVEL
Aluga-se uma vaga na garage do Edifício da Rua Alberto de Campos, n.º 67. Tratar pelo Telefone 27-6957. (17865) 64

CAMINHÃO PESADO FORD F-8 1952
Gasolina, com carroçaria reforçada, em ótimo estado. Vende-se, facilitando 50%. Ver à Rua Sá Freire, 100, e tratar pelo Telefone 46-9099. (4482) 64

CAMINHÃO G. M. C.
Vende-se urgente um caminhão G.M.C. Modêlo 474, 100% revisado para 8 toneladas. Pneus e carroceria nova. Otimo estado de conservação. Financiado. Ver e tratar à Roa Barata Ribeiro, 232-A. (1120) 64

ALUGUE UM AUTOMÓVEL
Dirija Você mesmo. — Chapas particulares. Ultimos modelos. — Rua Francisco Otaviano, 35. — Telefones: 27-8904 e 31-1470 — Copacabana.

MORGAN ESPORTE 1952
Em perfeito estado. Informações: 2.ª à sábado, à Rua México, 98, Sala 907. Telef.: 52-9516. Domingo e diàriamente depois das 18 horas. — Cr$ 100.000,00. Av. Atlântica, 458, — Apto. 1104. Telef.: 57-0877. (25781) 64

ATENÇÃO
Vende-se um Furgon Fargo, modêlo Routh-Van, bom estado, preço de ocasião. — Tratar à Rua Senhor dos Passos, 201 — Sr. Manoel. (19950) 64

FORD -- 1951
Particular vende um de 4 portas, côr verde garrafa, com capas de Nylon, em estado de novo. Ver e tratar à Rua Santana n.º 21. (24912) 64

CITROEN 54/55
Ultimo modêlo, preto, rádio, etc. Troco por carro de maior valor, volto a diferença a vista. Tel.: 58-0949. (2353) 64

LINCOLN COSMOPOLITAN 51
Vende-se, conversível em ótimo estado. Forração de couro original, capota e pneus novos, totalmente equipado. Rua Joaquim Nabuco, 98, Apto. 803. Preço de ocasião. (2376) 64

RENAULT — 1951
Cr$ 58.000,00
Motor traseiro. Vende-se em ótimo estado. Rua Prudente de Morais n.º 519, apart. 104 — Ipanema, com o Sr. Afonso. (1227) 64

DODGE 51
Vende-se coupé, 2 côres 39.000 K. rodados, estofamento de couro. Rádio, pneus novos, ótimo estado de conservação. Pode trazer mecanico. Preço Cr$ 275.000,00 a vista. Joaquim Nabuco n.º 212, com Ernani. Sábado depois de 1 hora e domingo o dia todo. (24747) 64

SKODA 1952
VENDE-SE em ótimo estado. — Cr$ 130.000,00 à vista. — Fone: 27-1863 — Sr. CASTRO. (24837) 64

CARRO SINGER 52
Vendo em bom estado. Tratar pelo Telefone 47-3768, sábado depois das 13 e domingo. (19798) 64

CHASSIS MERCEDES BENZ VENDO
Comprimento total 10 metros motor Diesel 120 HP. totalmente reformados, pneus, bateria novos tudo, em estado de novo. — Preço Cr$ 500.000,00 cada. Aceitamos vendedores credenciados. Sr. Max 52-2006. Rua 1.º de Março — 107 — Loja.
(13949) 64

CHRYSLER 1939 —Vende-se, 4 portas — 6 cilindros em ótimo estado de conservação, particular — Ver e tratar Travessa Cerqueira Lima, 190-F, apto. 102, Estação do Riachuelo. (03439) 64

HUMBER HAWK 1951 — Vendo azul claro, 4 portas, estofamento de couro vermelho, teto corrediço, em ótimas condições de conservação. Tratar pelos telefones: 22-1835 (escritório) ou 27-1217 (residência). Base .. Cr$ 190.000,00. (02584) 64

RARA OPORTUNIDADE
Vende Caminhonete Dodge Utility em estado de nova, equipada. Ver e tratar rua Dona Mariana 66 Botafogo. Preço ..... 250.000,00 cruzeiros. (14937) 64

Cadillac Conversivel 1952
Vende-se em estado de nova tôda equipada. Preço Cr$ ..... 430.000,00. Telefone 27-9048 — Sábado e domingo. (28344) 64

MERCURY 51
Vende-se Sedan 2 portas prêto, forração Nylon, com rádio, aceita-se ofertas na base de Cr$ ... 250.000,00. Tratar 45-1639 ... (4624) 64

ALUGUE UM AUTOMOVEL
DIRIJA VOCÊ MESMO. TEL. 42-0811.

CAMINHÃO BASCULANTE
Vendo um, com reduzida, chassis todo reforçado, de 5 m3, em perfeito estado. Preço de ocasião, financiado 50%. Ver na Rua Uranos, 1110, (Oficina Maia), em Ramos, ou telefonar nos dias úteis, depois das 12 hs. para 42-8702 com ANDRADE. (28284) 64

AUTOMOVEIS - COMPRO
de qualquer marca, em qualquer estado, mesmo precisando de conserto. Pago na hora. Tel. 29-1738, WILSON. (3471) 64

HUDSON - ANO 1950
4 portas, particular. Estado de novo. Preço 115 mil cruzeiros. Rua dois de Maio, 584. Tel.: 29-1738. SANTOS. (3472) 64

BUICK SUPER ANO 1947
4 portas, particular. — Ricamente equipado. Preço 95 mil cruzeiros. Rua Dois de Maio 584. Tel. 29-1783 SANTOS. (3473) 64

ALUGAM-SE CARROS
Chapas particulares s/ chofer, americanos. Mecânicos, equipados, modêlos 52, 53, 54. — Informações telefones: 37-8612 e 46-8943 — Avenida Prado Júnior, 145-A-Loja — Copacabana. (23383) 64

CUBOS E CONJUNTOS
Fabricamos para carros de passeio, das marcas FORD e CHEVROLET. Mantemos linha completa em estóque. Solicitem a nossa lista de preços.
CINPAL
COMPANHIA INDUSTRIAL DE PEÇAS PARA AUTOMOVEIS
Rua Americo Brasiliense, 420
Fones: 33-9671 e 32-6704 - S. Paulo

Animais

CANARIOS "BELGA", 3 lindos canários cantadores campainha legítimos "caruzo" urgente por motivo de viagem. Av. Prado Júnior 186 ap. 101. (25847) 63

COCKER SPANIEL AMERICANO — Vendem-se filhotes negros ótimo pedigree e 1 cadela com 3 anos boa reprodutora Canil Paradise — Av. Edison Passos 2.029. Fone 36-5976 ou caixa postal 3.755. (2R230) 63

PEQUINEZES legítimos com 2 meses e uma gatinha azulada com 2 meses vende-se à trav. 11 de Maio, 22, Estácio de Sá, tel. 32-6713. (23932) 63

PEQUENÊS: — Vende-se filhotes puros 100% a preço barato em virtude de viagem, 25 dias. Ver urgente á rua José Faivre, 40, ap. 102. — Largo dos Pilares.

ATENÇÃO: — Hospital Veterinário Frimer. Consultas, vacinações, cirurgia e Raio X. Internações. Funciona dia e noite, aos domingos e feriados, atendendo a qualquer bairro. Rua Abolição 83. — Tels. 29-3248 e 29-4169. (28363) 63

FRANGAS - PINTOS OVOS P/ INCUBAÇÃO
New - H. ou Leghorn. Granja Margarida, oferece a mais alta qualidade D.F.R.D.P. com "pedigrée" individual, e "D.F. certificado" pelo preço do comum em quantidades. Visitem o aviário para ver o método da seleção. Rua Edgard Werneck, 706 — Jacarépaguá, Freguezia. Lotação até à rua. Otimas auto-estradas. (24864) 63

GATINHOS ANGORÁS
Vende-se um magnífico casal de legítimos angorás, brancos, juntos ou separados. Tratar pelo Tel.: 57-0679. (28318) 63

Hipotecas

HIPOTECA — Preciso de 1.000.000,00, oferecendo como garantia um apartamento no valor de 3.000.000,00 à Rua Barata Ribeiro. Tratar diretamente à Rua Senador Dantas 20 — 10º. s. 1009 c| Dr. LINDOLFO. (28353) 92

A JUROS MÍNIMOS empresto sob hipoteca de prédios, mesmo em construção: adianto dinheiro para certidões, solução rápida. — Tratar na Av. Pres. Vargas, 290, sala 815, com A. Morais. (19529) 92

A JUROS - Sob hipoteca de prédios, podendo liquidar antes do vencimento. Adianto dinheiro para regulamentação de documentos. Também compro e vendo prédios apartamentos e terrenos. Tratar com S. Boselli, na Praça Pio X, 78, sala 807 — em frente a Igreja da Candelária. (16998) 92

PARTICULAR EMPRESTA Cr$ 150.000,00 em uma ou duas hipotecas de prédios, mesmo em final de construção. Juros de lei. Informações pelo tel. 48-6679. (19527) 92

400.000,00 — Empresta-se sôbre uma hipoteca. Tratar com LOPES, telef. 42-0919. (19568) 92

1.000.000,00 — Empresta-se sôbre uma hipoteca. Tratar com LOPES. telef. 42-0919. (19567) 92

130.000,00 — Empresta-se sôbre uma hipoteca aos juros de 12% ao ano. Tratar com LOPES, tel. 42-0919. (19569) 92

OTIMO empréstimo capital. Transfiro crédito financiamento valor Cr$ ..... 850.000,00 fazendo bom desconto. Desejo retirar-me interior. Informações detalhadas Rua Rosário, 84-4.º andar sala 401. São financiamentos casas novas Jacarepaguá garantidos escrituras públicas irrevogáveis. (19895) 92

PARTICULAR precisa de 800 mil cruzeiros pelo prazo de 24 meses, dando como garantia um belíssimo imovel composto de casa de campo em terreno quase todo plano de 10.000m2, situado dentro do perímetro urbano. Maiores detalhes pessoalmente. Cartas para o n. 4561 na portaria deste jornal. (04561) 92

Vendas Diversas

VENDE-SE — dois lustres de cristal um com 8 braços e outro com 6 braços e mangas trabalhadas. Tratar na parte da manhã das 9 às 11. Rua Gustavo Sampaio 358, apto. 401. (28356) 89

ZENITH TRANSOCEANIC — c| bateria último modêlo, dial iluminado de luxo vende-se Tel. 42-2764. (04576) 89

BARCO — VENDE-SE: NOVO — Tipo escaler — Construção aprimorada em estaleiro especializado, com acessórios. Comprimento — 5,20 m. Boca — 1,80 m. Pontal — 0,61 cm. Contorno — 2,70 m. Vêr no Club dos Caiçaras e tratar com IVO — tel: 27-4949 ou JoÃO LUIZ — tel: 52-9282. Preço: 60.000,00. (04586) 89

PORTAS EXTERNAS — Vendem-se 1 porta vidro, c| partes e 1 idem venezianas, tamanho 2,50 x 2,45 — Visc. Pirajá 565, apto. 702. (04617) 89

ELETROLUX enceradeira e aspirador família que viaja vende ainda na embalagem. Rua Figueirêdo de Magalhães 118, apto. 91(. Copacabana. (28245) 89

DISCOS LONG-PLAY. Vendem-se importados de ópera e clássicos por preços baratíssimos. Avenida Epitácio Pessoa 492. Tel. 27-7173. (28240) 89

ZEISS-IKON, 35 mms. mod. Contessa, obj. 1:2,8 Tessar, f-45mm. Telêmetro e fotômetro. 1 flash Agfa, 2 filtros, 1 parasol, 1 disparador, 1 projetor Falex anastigmático 1:3, 5 f-80 mm, 1 tela 30x40 Radiant c/ tripé novo. Urgente, por Cr$ 23.000. Rua Alice 691, tel. 25-8227. (28241) 89

AMERICANO vende mobília quarto casal, mobília sala visitas, mesa e seis cadeiras cromadas, batedeira elétrica, máquina de costura elétrica e miscelânia. Rua Raul Pompéia 28, Pôsto 6, Copacabana. (02342) 89

VENDE-SE um fogão americano "Calorio" a gás, 4 bocas, porta de vidro no forno e relógio, ainda na embalagem original. Tratar com Sr. Ubaldo. Av. Atlântica 1.572. (04506) 89

ELNA máquina de costura, vendo portatil elétrica em perfeito estado. Preço 6.000 cruzeiros tratar pelos tels. 32-8652 e 58-8869, Machado. (04470) 89

ROSENTAL — Aparelho de jantar, café e chá para 12 pessoas com 137 peças novo, última novidade. Tratar pelo telefone 28-2933 até às 12 horas com a sra. Bety. (00302) 89

ROLLEYFLEX — 2.8.C. com tripé — Vende-se nova, ainda sem uso Tratar pelo telefone 28-2933 até às 12 horas com o sr. Max. (00304) 89

JARRAS DE CRISTAL — Bohemia — Vendem-se algumas (Biel-cristal) — Preços módicos. Tratar pe telefone 28-2933 com a sra. Bety. (00303) 89

THOR — Máquina de lavar roupa, 5 quilos, 3 meses de uso. Vendo. R. Nascimento Silva 562, fundos. Ipanema. (19896) 89

VENDE-SE — Máquina de lavar roupa "Launder King" (Capacidade de 4 Kgs. de roupa) com rôlo automático, modêlo ideal para pequeno apartamento, pouco uso. Cr$ 7.5[illegible]00. Rua Otávio Corrêa, 420, apto. 12. Tel. 46-1679. ((21955) 89

TAPETE, vendo urgente, belíssimo, francês, med. 3x2, desenhos cinza, centro grenat, quase novo, por Cr$ 3.500,00. Custou Cr$ 8.000,00. Ver rua Belfor Roxo, 376, apto. 304. Lido, esq. de Barata Ribeiro. Copacabana. (28305) 89

TAPETE AMERICANO, vende-se, de lã rosa (3ms.60x2ms.70), 6.500,00, com fôrro e 2 poltronas, também americanas. Rua Siqueira Campos, 180, 501. (4568) 89

PORTAS EXTERNAS — Vendem-se 1 polta-vidro, c| partes e 1 idem veneziana, tamanho 2,50 x 2.45 — Visconde de Pirajá 565, apto. 402. (04618) 89

MAILLOTS de Lastex amer., Lingerie fina, saias, calças compridas, blusas de todos tipos, malhas de lã, últimas criações em grande variedade, preços interessantes. Diàriamente até 21 horas, também aos sábados e domingos. Rua Paula Freitas 54, apto. 102, Copacabana. Pôsto 3. Tel. 37-7944 por favor. (16014) 89

ATENÇÃO — motivos viagem urgente T.V. 21 polegadas R.C.A. móvel consolo em mogno de 45.000,00, por 30. esta nova, mesa de sala preta com tampo de vidro e 2 bancos estofados (moderna) de 7. por 4.500,00, cama em Pau Marfim e colchão de molas (casal) com cômoda escrivaninha de 20 por 10.000,00 enceradeira Eletrolux B 6 por 3.000,00. Rádio Vitrola. Moderna esta como nova com apenas 1 mes de uzo long-play 5 faixas de ondas som de órgão custou Cr$ 30.000,00, vendo Cr$ 15.000,00, vara de pesca com 3m vidro 2.500,00 cadeira de Balanço por 1.800,00 Torradeira 1.200,00 Batedeira de bolo .... 3.000,00 copos para Wiski 30,00 cada; 3 lindos canários BELGAS cantadores, quadros tapetes, Ar. condicionado PHILCO 3/4 novo, 42.000,00 uma linda camionete BRADFORD 1950 carga 1 tonelada, ótima para pequenas entregas 50.000,00 R. Ministro Viveiros de Castro n.º 27. Não tem telefone (Lido). (25848) 89

ELECTROLUX — Vendo uma enceradeira sem uso, com garantia espalhador de cêra automático, um jôgo de encerolixa, jogos de escovas, um jôgo de flanelas, tudo por 2.500 cruzeiros. Ocasião! Rua Teixeira de Melo nº 91-A, sobrado, Praça General Osório, Ipanema. Tel.: 27-5424. (10767- 89

COFRES — Vende-se cofres e arquivos de aço, prensa moveis de escritório compram-se cofres usados. Na Rua Teofilo Otoni 120 — Telefone 43:4548. (14865) 89

KERN Vende-se estojo de desenho e outros aparelhos para engenharia, juntos ou separados, ocasião. Rua do Rosário 145, sobrado.

VENDEM-SE — Objetos de arte em porcelana, bronze, marfim, cristal, etc. — Rico serviço para jantar, outro para chá e café toalhas, lençois colchas em linho, renda e ricos bordados tudo feito a mão, tapetes persas, faqueiros, bandejas, salvas, baixelas em prata cristofle, etc. — Pinturas de grandes mestres antigos e modernos, coleções de livros e outros artigos, tudo de ocasião — Rua do Rosário, 145 — Sobrado.

ZEISSS - -Vendem-se binoculo e máquina fotografica Zeiss, projetor e filmador de 8 milimetros, ocasião juntos ou separados. Rua do Rosário, 145 sob. (16419) 89

WHISKY ECOCÉS — Inglês que se retira dispõe de algumas garrafas. Entrego. Tel. 32-9108. (21962) 89

MÁQUINA DE COSTURA SINGER portátil, maleta de couro, nova, e um aspirador G. E. de carrinho, e enceradeira Electrolux, vendem-se, à rua Humaitá, 261, com o sr. Fernando. (21983) 89

ATENÇAO! — Fogões a gás da Light, usados, perfeitos e garantidos, só com Alcides. Vendo, troco, reformo e faço por encomenda para pensões, hotéis e restaurantes. Rua Barão do Bom Retiro, 1389-B. Tel. 58-2777. (306) 89

BARALHOS plásticos genuinos caixinha com 2, por Cr$ 550 27:8573 Teixeira de Melo, 83 Ipanema. (17861) 89

VENDE-SE: Armário com 3 portas Cr$ 2.000,00; Estante Cr$ 500; pequeno Bar-Movel Cr$ 500; Tanque para 200 litros de água com bola para banheiro Cr$ 800; Rádio Phillips Cr$ 2.000. Rua Dias de Barros, 3, apto. S 102, Curvelo. Tel. 52-7592. (04495) 89

TESOURO DA JUVENTUDE — Encadernação de luxo, 18 volumes, estado de nova, vende-se Cr$ 3.000,00. Informações: 37-7040. (21939) 89

VENDE-SE — Por motivo de viagem sala de jantar Rustico com 12 peças, Dormitório Rustico com 7 peças, uma radiovitrola com 11 valvulas ondas curtas, longa, média, tocadisco Webster 3 rotações long-play, caixa de peroba maciça, uma geladeira Philco 9 pés americana de luxo, tudo bom estado. Vende separado tambem. Tratar Rua Henrique Morize, 71, c. 1. (23984) 89

Diversos

PINTURAS e reformas pelo menor preço do Rio, com facilidade de pagamento, sem pedir adiantado. — Orçamento gratis. Sr. Pontes. Tel.: 22-7137. (14913) 74

PINTURAS a domicilio geladeiras qualquer côr, grades borracha, moveis em geral chamar Domingos Tel. 23-2576. (24726) 74

EMPREITEIRO de pintura. Aceita serviço de empreitada fornecendo material, tel. 37-3535. Sr. Jaques. (03018) 74

LUSTRADOR — Armações, empalhações, concertos de móveis. Estufador LAMARTINE, encarrega-se, telef. 48-4352 e 38-6153. (02509) 74

LUSTRADOR e laqueador de móveis de velho faz novo e conserta e faz serviço com muita honestidade. Chamar sr. SANDEL — Tel. 42-0834. (28327) 74

FILMAGENS DE CASAMENTOS, aniversários, etc. Tel. 20897. Niterói. (24846) 74

SOCIO, que tenha prática de trapiche de armazenagem, para grande armazem com 1.100 ms.2, perto de tôdas as estradas, que entre com algum capital. Tem longo contrato. No centro da capital. Cartas na portaria dêste jornal, n.º 28.249. (28249) 74

VALORIZE SEU CAPITAL
Colocando-o a doze por cento de juros, em hipotecas, no fim de um ano está muito aumentado. Emprestando Cr$ 500.000,00, doze mêses depois terá Cr$ 560.000,00 no fim de dois anos possuirá Cr$ 627.200,00, sem correr nenhum risco.
Não existe aplicação de capital mais segura, sendo também a mais cômoda. Tendo o seu dinheiro aplicado em hipoteca de imóveis, pode viajar tranquilamente. — Lembro que tudo tem sua técnica. — Não faça transações diretas: procure corretor especializado. — Informações gratis e sem compromisso com o Sr. ANTONIO JOSÉ CEPEDA — Diretor da ORGANIZAÇÃO TÉCNICA IMOBILIÁRIA NORMA LIMITADA — Administradores de Bens e Corretores de Imóveis. Rua do Carmo n.º 71, 8.º andar, Salas 801 e 802. (19963) 92

Médicos e Sanatórios

DR. PEDRO DE ALBUQUERQUE
DOENÇAS SEXUAIS E URINARIAS
Rua do Rosário, 98. De 1 às 6 horas.

DR. JOSÉ DE ALBUQUERQUE
Membro efetivo da Sociedade de Sexologia de Paris.
DOENÇAS SEXUAIS DO HOMEM
Rua do Rosário, 98. De 1 às 6 horas.

VIAS URINÁRIAS, RINS, BEXIGA, PRÓSTATA
DR. A. ACRKEMANN DOENÇAS DAS SENHORAS
Cirurgia especializada — Uretroscopias -- Endoscopias
BLENORRAGIA, TRATAMENTO RÁPIDO
DEBILIDADE SEXUAL — URUGUAIANA, 24

Dra. MARIA COLEN
Médica da Assistência Municipal
Especialista em Moléstias de Senhoras — Partos — Hemorróidas e Varizes. Distúrbios da Menstruação e da Menopausa. Corrimentos. Esterilidade. Frieza sexual. Cons.: Avenida 13 de Maio n. 13 - 16.º andar sala 19. Diriamente a partir das 14 horas — Fone 52-1965.
(00425) 80

OURO E JÓIAS

BRILHANTES
De 6 k e 1,90 k — Perfeitos — particular vende — Avenida Rio Branco n.º 9 — 2.º andar sala n.º 207 — Telefone 23-3354.
(1276) 76

O AUMENTO DO PAPEL DE IMPRENSA

Declarações do presidente da Fraternidade Internacional de Fabricantes de Papel

ALBANY, Nova York, O sr. Paul L. Phillips, presidente da Fraternidade Internacional de Fabricantes de Papel, declarou que é um grande disparate relacionar-se o aumento do custo do papel de imprensa com os aumentos de salários dos empregados na indústria.

"Tornou-se popular o conceito de que, quando os operários de uma indústria conseguem um aumento de salários, deve haver um aumento correspondente nos preços das mercadorias por êles fabricadas" — disse o sr. Phillips, acrescentando que sir Eric Bowater, chefe da "The Bowater Paper Company", tinha manifestado êsse conceito, em recente entrevista concedida à imprensa, na qual predisse um aumento geral no preço do papel de imprensa.

"Isso é um grande disparate, particularmente na indústria do papel, e os fabricantes e os editores sabem que é mesmo" — acrescentou o sr. Phillips.

Dois fabricantes de papel canadense anunciaram, recentemente, um aumento de 5 dólares em tonelada de papel de imprensa, elevando o preço a 131 dólares por tonelada, entregue em Nova York. (R.)

EXPORTAÇÃO DE PLANTAS

A exportação, para fins comerciais, de plantas epifetas e ornamentais da nossa flora, obedecerá, de agora em diante, o regulamento que vem de baixar o Serviço Florestal, do Ministério da Agricultura, com aprovação do ministro Munhoz da Rocha.

Prevê o regulamento, entre outras exigências legais, a discriminação das quantidades, procedência, objetivo e destino dos espécimes botânicos a exportar. A concessão do certificado liberatório será precedido do exame técnico e do arrolamento do material colhido ou a colher, verificada a conveniência econômica de sua exportação.

ATOS RELIGIOSOS

DINORAH LIMA COCOZZA

A família de Alberto Cocozza, sensibilizada, agradece a todos pelas manifestações de pesar e convida para a missa de 7.º dia que manda celebrar pela boníssima alma de — DINORAH LIMA COCOZZA — na próxima segunda-feira, dia 31, às 11 horas, no altar-mor da Catedral Metropolitana, à Praça 15 de Novembro. (53300)

BODAS DE OURO

Comm. Giovanni Galli Pacciorini, Michele Galli Pacciorini, Lucia Galli Pacciorini e famílias assistirão amanhã, dia 30, domingo, às 11 horas, na Matriz de N. S. da Glória, no Largo do Machado, a Missa em Ação de Graças, pela comemoração da passagem das Bodas de Ouro de seus queridos pais, residentes na Itália. Agradecem de antemão tôdas as manifestações em louvor àqueles entes queridos. (02547)

Ondina Pires da Silva Muricy

(1.º ANIVERSÁRIO)

Antônio Carlos da Silva Muricy, Marcos Pires da Silva Muricy, Viúva Marechal Dr. Antonio Pires de Carvalho e Albuquerque, filhos, noras e netos, Viúva General José Cândido da Silva Muricy, filhos, noras, genros e netos e José Candido de Andrade Muricy convidam os parentes e amigos para a missa que, pelo 1.º aniversário de falecimento de sua tão querida e sempre lembrada espôsa, mãe, filha, nora, irmã, tia e cunhada ONDINA, mandam celebrar no altar-mor da Igrêja de Nossa Senhora do Carmo, às 9,30 horas, do dia 31 do corrente, segunda-feira. (02452)

ALBERTINA STEPHAN PEREIRA

MISSA DE 7.º DIA

Manoel Simões Fernandes, Manoel Assumpção, senhora e filhas, Arlindo Pereira e senhora, Antonio Pereira, senhora e filhas, Jorge Simões Fernandes e senhora, Ademar Gusmão, senhora e filho, Aldemar Simões Fernandes e senhora, profundamente sensibilizados, agradecem a todos que manifestaram o seu pesar e compareceram ao sepultamento de sua querida e inesquecível espôsa, mãe, sogra, avó e madrasta, e, convidam seus demais parentes e amigos a assistirem à missa de 7.º dia que mandam celebrar em intenção de sua bonissima alma, segunda-feira, dia 31 do corrente, às 9 horas, no altar-mor da Igreja de São Sebastião, à Rua Haddock Lobo. Antecipadamente agradecem os que comparecerem a êsse ato de fé cristã. (45224)

Antonio Luiz Migueis

(CARIDO)

(FALECIMENTO)

A família de ANTONIO LUIZ MIGUEIS participa o seu falecimento ocorrido ontem, e convida seus parentes e amigos para o seu sepultamento, saindo o féretro da Capela do Cemitério de São Francisco Xavier, hoje, sábado, dia 29, às 9,00 horas, para a mesma necrópole. (52015)

ANÚNCIOS

CR$ 950,00
TERNOS USADOS
Compro a domicilio
Telefone: 22-4435

DIVÓRCIO
e novo casamento no México, informações grátis. — Máxima atenção. — Travessa Ouvidor, 36, 2.º Sala 25. — Telefone: 52-1334. (16220)

COLCHÕES
Reforma e faz novo a domicilio de crina, cabelo, cearina e cortiça. Tel. 26-5529. — Martinho. (28039)

OBJETOS DE ARTE
VENDEM-SE em porcelana, marfim, mármore, etc. juntos ou separados. Ocasião. Rua do Rosário 145, sobrado (16416)

FAQUEIRO DE CRISTOFLE
VENDE-SE faqueiro de Cristofle e peças de talheres avulsos de Cristofle, juntos ou separados. Ocasião. Rua do Rosário, 145, sobrado. (16413)

ESTOJO KERN
VENDE-SE para desenho e outros aparelhos para engenharia, junto ou separados, ocasião. — Rua do Rosário, 145, sobrado. (04214)

PINTURA EM GERAL
De casas e aptos. Laqueação de móveis. Recado tel. 26-3887. MARTINHO FERREIRA. (02933)

MIMEÓGRAFO GESTETNER
Elétrico, com estante de 3 gavetas, praticamente novo, vende-se por 40 mil cruzeiros. Rua S. José 90, 6.º and., sala 606. (24882)

LUSTRADOR
Lustra, conserva, limpa, restaura, encera móveis, lustra piano e pau marfim. Recado para Soares. Tel. 43-8720.

LIVROS USADOS
Compro avulsos e em bibliotecas. — Pago bem. — Atendo a domicílio. Fone: 32-6086 — LIVRARIA BRASILEIRA. (25401)

PERSIANAS VENEZIANAS.
Suas persianas não funcionam regularmente? As cordas ou cadarços estão esgarçados? Procure o quanto antes o médico em 58-4943, que será imediatamente atendido. — Serviços garantidos com orçamento grátis.

MÓVEIS PARA ESCRITÓRIO
Conjunto moderno com um bureau grande, um bureau menor, uma mesa datilografia, cadeira giratória, armário livros, cadeiras comuns, cêstos papéis, tudo no mesmo estilo, vende-se por 25 mil cruzeiros. Rua S. José 90, 6.º and., sala 606. (24883)

COMPRA-SE TUDO
Enceradeiras, Aspiradores, Máquinas, Objetos de Arte, Cristais, etc. — Casas completas. — PAGA-SE BEM.
Tels. 52-9517 e 52-9711

"Sabão Côco" Kilo 24,00
Fornecemos artigo 1.ª qualidade. — Quantidade mínima 5 quilos. Entregamos a domicílio. Pedidos pelo telefone: 29-6665. (17603)

Compra-se tudo
ROUPAS USADAS
Máquinas de costura, de escrever, rádios, geladeiras, enceradeiras, ventiladores, cristais, porcelanas e tudo que represente valor. Paga-se bem.
Telefone: 43-9232.

CR$ 1.000,00
Tinturaria Aliança compra as suas roupas usadas de homens, senhoras e crianças. — Vamos em seu domicílio. Tels.: 52-7964 e 22-4846. Av. Mem de Sá, 103. (28162)

CAUTELAS
Jóias de ouro e platina
Brilhantes, diamantes em bruto: Compra-se na JOALHERIA TROCADEIRO — Travessa Ouvidor n.º 6 — Tel. 52-2933. (22762)

NEURASTENIA SEXUAL

Depois dos notáveis trabalhos de VORONOF, não há mais dúvida sôbre a possibilidade da restauração das energias perdidas e conseqüentemente do vigor sexual. Chamamos, portanto, a atenção da ilustrada cla médica para a fórmula do TONOKLEN que reúne modernos elementos ao combate à neurastenia sexual, vale dizer à Insuficiência das funções genitais no homem e na mulher. Nas Drogarias ou pelo reembolso. Caixa Postal 4 — Tijuca, Rio de Janeiro. (22907)

PEDICURA
Manicura — calos — calosidades — descoloração e tintura de cabelos — Trabalho garantido. Tel. 57-0134. (00174)

PAPÉIS PARA DESENHOS E HELIOGRÁFICOS
Sempre que precisar consulte
Soc. Ótica Eng. "SOEL"
AV. Nilo Peçanha, 12 - s. 824
Tel.: 22-0111 — RIO

MÁQUINA DE LAVAR PRATOS
Vende-se completamente nova, marca Hotpoint, americana, própria para apartamentos, casas, bares ou restaurantes. Tratar das 9 às 13 ou das 18 às 20 hrs. pelo Telefone: 37-4533. (24878) 89

Se não perdeu a cabeça use
PILOGÊNIO
para não perder o cabelo.

O PILOGÊNIO serve em qualquer caso
Se não tem serve o PILOGÊNIO porque fará vir cabelo ter pouco, serve porque impede novo e abundante. Se começa a a queda. Se tem muito serve porque garante higiene do cabelo. Ainda para a extinção da caspa e para o tratamento da barba, o PILOGÊNIO sempre o PILOGÊNIO
Farmácia e Drogaria Giffoni
Rua Primeiro de Março, 17. Rio. (54952)

CHAME 46-4040
— RAMAL 224
E consulte nossos técnicos
Orçamento grátis
Use o Plano Sears

LEIA
GEOPSÍQUICA
E GANHE Cr$ 5.000
Últimos exemplares nas livrarias e pelo tel. 48-4389 (22909)

DECORAÇÕES EM MADEIRA
DEMA projeta e executa modernas decorações para lojas, halls, escritórios e apartamentos. Rua Senador Dantas, 80 - 18.º — Tel.: 42-9899. (54009)

LIVROS USADOS
Compro qualquer quantidade — Pago bem. Atendo a domicílio. — Rua México 148, sobreloja.
Tel. 22-6946

MOEDAS ANTIGAS
Compro brasileiras e estrangeiras de qualquer metal. — Rua México, 148, sobreloja.
Tel. 22-6946 (19706)

MÓVEIS E ROUPAS
Pessoa que se retira do país vende móveis, utensílios e roupas de cama e mesa. Rua Sorocaba, 796, apto. 301. (21912)

SMOKINGS — ALUGAM-SE
Alugam-se smokings, casacos, fraques, roupa de casamento — Av. Mem de Sá, 103. Tinturaria Aliança. Tels. 22-4846 e 52-7964. (02553)

ROUPAS USADAS
COMPRAM-SE
TEL.: 38-3843
Chamar Alberto (54366)

LEME TÊNIS CLUB
Vende-se título de sócio proprietário. Preço Cr$ 22.000,00. Chamar Sr. Werner. Tel. 27-7173. (28239)

ROUPAS USADAS
COMPRO A DOMICILIO
Pago por um terno
Cr$ 1.000,00
Telefone: 22-5568 (14893)

PORTA-CLICHÊS

Compra-se porta-clichês usados, sistema adressograph, tipo "B" em bom estado. Dias úteis: 45-5816, sr. Bartolomeu. (28378)

Finissimo Veu de Noiva
Lindo, raro, delicado, legítima renda de Bruxelas, 3 metros de comprido. Uma jóia, vendo Cr$ 20.000,00! Vale o dôbro. Fone: 37-1527. (02467)

PINTURAS FINAS

João Cordeiro executa qualquer espécie de pintura em apartamentos e reformas de prédios em geral. Métodos rápidos e eficientes. Telefone para 49-5769 e peça um orçamento grátis. (22908)

"A CIÊNCIA NATURAL E A HUMANIDADE"
Modernissimo estudo da origem e do destino do mundo e do Homem, pelo Dr. José Caetano Alves Neves — L. F. Alves, Rua do Ouvidor, 166. (22896)

SINGER USADAS
Vendemos ótimas máqdinas SINGER recondicionadas das antigas, 3 gavetas — 10 anos de garantia. — Cr$ 5.300,00. Entrada de Cr$ 500,00 e Cr$ 300,00 mensais. Preço mais barato para quem comprar à vista. Também compramos máquinas usadas de qualquer marca. RUY MAFRA & IRMÃO, Rua Aristides Lobo, 134 — Telefones: 28-7547. — Bondes: "Estrêla" e "Santa Alexandrina" à porta. (12860)

BARCO À VELA
Vende-se ou compula-se por automóvel, um barco tipo Guanabara, 10 metros comprimento, velas inglêsas novas e motor de pôpa Penta. Tratar com Bilton, 43-0895. (28246)

MASSAGENS MEDICINAIS
Tratamento de beleza, ginástica. Luiza — Massagista diplomada. Recados pelo tel. 34-0784 — Rio. (02942)

FÉRIAS SAUDÁVEIS SÍTIO
Preços módicos, clima montanha, confôrto familiar. Cartas p/ êste Jornal n.º 24727. (24727)

OPORTUNIDADE
(MÁQUINA ROYAL)
Vende-se, motivo de viagem, com urgência, máquina de escrever portátil, nova, QUIET DE LUXE, marca Royal, de Cr$ 17.500,00, por Cr$ ..... 10.000,00. Fone: 47-2449, sábado pela manhã e domingo dia inteiro. (52012)

Distribuidora de Metais Brasília Ltda.

IMPORTADORES

Oferecemos para pronta entrega grande estoque de material nacional e estrangeiro.

METAIS EM LINGOTES — LAMINADOS — TREFILADOS

Alumínio — Cobre — Chumbo — Latão — Zinco — Estanho — Bronze — Alpaca — Babitt — Cabo de Aço — Inoxidável — Antimônio — Zamack — Máquinas — Bombas — Tijolos de vidro.

NÍQUEL — Eletrolítico — Catodo — Anodo para todos os fins — Arames — Chapas — Tubos — Vergalhões — F. Flandres — Canos — Soldas — Bobinas — Tubos de cobre flexível — Telhas — Lençol — Anti-fricção.

FERRO E AÇO EM GERAL

IMPORTADORES PARA A INDÚSTRIA E REPARTIÇÕES GOVERNAMENTAIS

Loja e escritório — R. Teófilo Otoni, 58-A — Tels. 23-4841 — 43-9365.
End. Teleg. METARTICA
Depósito — R. Senador Bernardo Monteiro, 167 — Tel. 48-7361. (46804)

RÁDIOS E GELADEIRAS

GELADEIRA — Vende-se, marca Philco, americana. Ótimo estado. Preço, Cr$ 23.000,00. Ver no edifício Castelo Branco, rua Dr. Octavio Carneiro, 8, Icaraí. (2424) 60

RÁDIO-VITROLA — Vende-se urgente, por 3.500,00, com toca-discos americano e em ótimo estado. Rua Gustavo Gama, 165, apto. 201. Méier. (28272) 60

ELETROLA Westinghouse, onze válvulas, toca-discos com três rotações (Webster), móvel Chipendale. Vende-se, à rua Vivelros de Castro, 81, apto. 703. Copacabana. (19799) 60

TELEVISÃO CONJUGADO — com 21" pau marfim, marca ECOPHONE — Toca-discos Webcor modernissimo pouco uso, troco por uma T.V. de mesa ou vendo por 60.000,00 — custa na loja 85.000,00. Av. Mem de Sá 104 Fundos. (28360) 60

GELADEIRA G.E. de 6 pés americana, em estado de nova, com gavetas para carne e verduras, vendo, de ocasião. Rua Domício da Gama, 22, Haddock Lobo. (28382) 60

VENDO — uma Geladeira marca Frigidaire com 4½ pés em perfeito estado de funcionamento, e pintura. Econômica e muito silenciosa, vendo por 12.000,00. Rua Pacheco Leão, 86 — c| 16. (28381) 60

APARELHO Zenith Transoceanic (rádio portátil), elétrico, 7 faixas, com bateria, vendo novo. Tel. 32-9467. (04574) 60

RÁDIO-VITROLA com 8 válvulas, toca-discos automático, móvel colonial, vende-se no estado de nova. Preço Cr$ 6.000,00. Ver e tratar à rua José Higino 37 casa VII. Tijuca. Tel. 38-5467. (04501) 60

GELADEIRA Americana, de 9 pés, de luxo, com gavetas, congelador inteiriço, pouco uso, perfeito funcionamento, vendo barato. Rua Cesário Alvim, 32. Tel. 46-4417, Botafogo. (03401) 60

VENDE-SE televisão Emerson de 14 polegadas, madeira clara, por Cr$ 12.000.000,00. Tel. 42-8313. (0335) 60

VENDE-SE rádio-vitrola sueca "Skantic", madeira clara, em ótimo estado, por Cr$ 6.000,00. Tel. 42-8313. (0336) 60

TOCA-DISCOS — Garrard, Webster Emerson, etc. a 2.000 cruzeiros. Marquer, na Rua Uruguaiana n. 11, 2.º andar, por cima da sapataria.

RÁDIO Vitrola Moderna long. Play 5 faixas alto falante 12 polegadas custou a 1 mês 30.000,00 vendo hoje por 15.000,00. Rua Ministro Viveiros de Castro 27 "Não tem telefone". (25845) 60

GELADEIRAS AMERICANAS USADAS, em estado de novas, com garantia e facilidade de pagamento. — Também trocamos e compramos. — CASA GELOFIX — Rua Carvalho de Mendonça, 24-B — Copacabana. — Pôsto 2 — Tel. 57-5717. (12012) 60

TV RCA Victor 21 polegadas movel console em mogno com portas está como nova vale 45.000,00 vendo hoje por 30.000,00. Av. Prado Júnior 186, ap. 101. (25846) 60

VENDE-SE pela melhor oferta um congelador americano, 19 P|C em ótimo estado de conservação. Tratar à rua Codajás 691 (Lebion). (24896) 60

COMPRO urgente uma geladeira usada. Pago logo a vista. 37-3931 sr. Magalhães, dia e noite. (4483) 60

GELADEIRA — Vende-se marca G.E. importada, 9 pés, em ótimo estado, Preço de ocasião. Tratar pelo tel. 27-5645. (00293) 60

GELADEIRA WESTINGHOUSE 7,5 pés, descongelador automático, cl 3 anos de uso, vende-se à Rua Buarque de Macedo, 13. (21982) 60

ZENITH — Vende-se combinação rádio e toca-discos, modêlo mesa, 4 velocidades. Preço de ocasião. Tratar pelo tel. 27-5645. (00294) 60

TELEVISÃO RCA 19 polegadas, móvel console, estado de novo, vende-se. Rua Senador Vergueiro 66, apt. 1102, Tel. 25-4920. (25745) 60

RÁDIO-VITROLA, ultra-moderna, pau marfim, pés palito, 11 válvulas, diversas faixas, som de órgão, c/ Fidelidade, automático, 12 discos, 3 rotações long-play para discos 8, 10, 12 polegadas, contrôle eletrônico, c/ pouco uso e ainda c/ garantia. Custou 30.000,00. Vendo urgente por ter poucos dias para viajar, por 14.000,00. Ver à rua Belfort Roxo, 376, apto. 304, Lido, esq. de Barata Ribeiro. Urgente. (28306) 60

GELADEIRA CROSLEY — Shelvador de luxo, 9 pés, freezer, porta mágica, gavetas para legumes, carne e gavetão. Estado de nova. Vendo, r. Nascimento Silva, 562 fundos. Ipanema. (19837) 60

T.V. — CONSERTOS
Técnico hungaro. Honestidade. Garantia. — CARLOS. — Rua Gen. Roca, 572 — Tijuca.
Tel.: 48-5333. (5917) 60

ELETROLA THORENS
Vendo por Cr$ 6.800,00 possantissima rádio-vitrola, com toca-discos automático Thorens, rádio de grande alcance e ótimo som. Rua Machado Coelho, 85, Apartamento 3. (26914) 60

T.V. INVICTUS 21 P.
Vendo por Cr$ 28.000,00, televisão Invictus de 21 polegadas, conjugado com rádio, estado de novo, com garantia. — Ver e tratar na Av. Bruxelas, 81, Bonsucesso. Tel.: 30-0368. A favor ver nas horas de programa. (26915) 60

TV 21" - 1956
Zenith. Recebemos dos Estados Unidos. Facilidade pagamento. Rua México 31-C. Tel. 52-8865 (4375) 60

COMPRO 2 GELADEIRAS
Uma nova e uma usada, mesmo que precise pintar. Pago bem e à vista. Telefonar a qualquer hora para 57-0960. (13883) 60

PAROU SEU RÁDIO?
Consertamos rádio, televisão e antena. — Telefonar para 25-5152, chamar RODOLFO. (54358) 60

GELADEIRAS
GARANTIA 5 ANOS
$ 850,00 POR MÊS
CASA DO BARBOZA
3 LARGO DO MACHADO 7

COMPRO 1 GELADEIRA
1 Piano - Televisão e 1 Máquina de Costura, pago à vista. Tel.: 48-1901. (4393) 60

T.V. - Cr$ 18.000,00
Vendo uma de 17 polegadas, já para colorido. Sentinel, americana, estado de nova. Rua Machado Coelho 85, Ap. 3. (26921) 60

CONSERTOS TELEVISÃO
Em sua residência ou em nossas oficinas. Técnicos competentes. Serviço garantido. CASA DO BARROS — Rua Siqueira Campos 7. — Tel.: 37-7997.

CONSERTOS DE RÁDIOS
Em sua residência ou em nossas oficinas. Técnicos competentes. Serviço garantido. CASA DO BARROS — Rua Siqueira Campos 7. — Tel.: 37-7997. (29219) 60

PINTURA DE GELADEIRA
Em sua residência, fica nova em um dia. CASA DO BARROS. — Rua Siqueira Campos, 7. — Tel.: 37-7997. (29218) 60

GELADEIRAS - CONSERTOS
Um técnico estrangeiro conserta qualquer geladeira, na sua moradia. Num dia, com garantia. - Chamados sem compromisso, também aos domingos. Tel.: 27-4781 — EUGENIO. (24655) 60

COMPRO 1 GELADEIRA
1 Piano - Televisão e 1 Máquina de Costura. — Urgente. Tel.: 28-2843. (19952) 60

GELADEIRAS G.E. 1955
6 - 8,1 - 9,2 - 10 e 12 pés
Novas, Americanas, Super-luxo, com freezer, porta para frutas e ovos, com e sem prateleiras giratórias, 1 e 2 portas, vendo as últimas. Aceito trocas e facilito. Rua Hadock Lobo, 140-A. (13874) 60

Pintura de geladeiras por 600,00
A domicilio, e laqueação de móveis. Sr. Walter. Tel.: 22-3753. (11675) 60

RÁDIO-VITROLA R.C.A.
Long-Playing - 3 rotações
Nova, com garantia, recentemente importada, contrôle eletrônico, desligando totalmente quando termina o programa. Onze válvulas, várias ondas, pick-up automático eletrônico, alta fidelidade, 12 discos. Vendo urgente por preço muito inferior ao custo aqui no Rio. Rua Barata Ribeiro, 308. — Fone: 37-5432. (12989) 60

CONSERTOS - PINTURAS
De geladeiras, por pessoal especializados, serviços garantidos, orçamentos s/ compromisso. REFRIGERAÇÃO GELOFIX LIMITADA. Rua Carvalho de Mendonça 24-B, Copacabana. Tel.: 57-5717. (18480) 60

TOCA-DISCOS AUTOMÁTICOS
Usados, Compro e Conserto
VOU A RESIDENCIA.
Telefone: 32-4621.

ELETROLAS STANDARD
Cr$ 7.500,00
Electric e outras, a partir do preço acima. Tenho variado sortimento, abaixo do custo, transformação de negócio. MARQUES, Rua Uruguaiana 11, 2.º andar. Por cima da Sapataria. (22085) 60

CONSERTOS DE GELADEIRAS AR CONDICIONADO
Técnico estrangeiro conserta qualquer tipo de geladeiras, ar condicionado, a domicilio, máxima garantia, atende também domingo.
F.: 57-7156. (26954) 60

TRANSFORME SEU RÁDIO
Numa rádio-vitrola moderna, tenho caixas, variado sortimento, toca-discos, chassis grandes para rádio-vitrolas, faço todo e qualquer serviço garantia total. MARQUES. — Rua Uruguaiana, 11, 2.º andar, por cima da Sapataria. (22084) 60

S. T. T.
SERVIÇO TÉCNICO STT DE TELEVISÃO LTDA.
TEL. 49-7255

A MAIOR ORGANIZAÇÃO EM CONSERTOS DE TELEVISÃO
Devido ao grande número de clientes, sempre crescente que procuram os serviços técnicos de nossa organização, desejamos demonstrar nossa solidariedade pela preferência, oferecendo sempre um serviço melhor.
Consertos de televisão, Rádios de automóveis, Aparelhos de alta fidelidade, tôdas as marcas em geral.
Para melhor servi-lo, contamos agora com um pôsto autorizado de serviços PHILIPS.
Os melhores serviços pelos menores preços. Instalações de antenas para os canais 6 e 13 preço especial, Cr$ 1.500,00 com fio à parte. Canal 13 para quem tem o 6 externo a partir de Cr$ 500,00.
Oficina dirigida por Eng. Eletrônico Italiano. Seáa V. S. também mais um assinante do nosso serviço especializado de assistência técnica.
Atendemos ainda hoje até 22 horas.
SEMPRE UM TÉCNICO À SUA DISPOSIÇÃO.
Av. Amaro Cavalcanti n. 81 — Tel. 49-7255 (19736) 60

Sua geladeira, máquina de lavar, etc., representam hoje um verdadeiro patrimônio. Não as entregue pois, na mão de qualquer inexperiente.
Todos os nossos serviços, executados em oficinas modernas, acompanham um têrmo de garantia válido por um ano.
FACILITAMOS O PAGAMENTO
Consertos, Reformas e Pinturas
A CANADENSE (Refrigeração) LTDA.
Marquês de Abrantes, 212-B ZONA SUL — Tel. 57-8206 — General Argolo, 108 ZONA NORTE

Consêrto e instalação de Geladeiras, Ar Condicionados e Máquinas de Lavar Roupa
Orçamento sem compromisso, garantia real. Serviço feito na sua própria casa, no mesmo dia com nosso carro ambulante de oficina.
Chamar tel.: 47-5406 (Oficina ambulante). (25789) 60

Pintura de geladeira
A pistola pelo processo de fábrica norte-americano, com a legítima tinta Duco em seu domicílio, ficando nova em um dia igual a vinda da fábrica. Aplicamos aparelhos contra ferrugem. Colocamos borrachas e estrados, feixos novos, pintamos também cozinha americana, máquinas de lavar roupas. Pintamos apartamentos a pincel ou à pistola. Laqueamos móveis. Técnico Francisco. Rua Paulo Barreto número 110-A. Tel. 26-1267, Deixar recados. (12978) 60

SUA TELEVISÃO ENGUIÇOU?
CHAMAR: 45-2120
E nosso carro de serviço atenderá no mesmo dia, consertando na SUA PRÓPRIA CASA, com máxima urgência. Serviços garantidos, com técnicos estrangeiros. Rua Ipiranga n. 134. (54309) 60

CAIXAS PARA RÁDIO-VITROLAS
A partir de Cr$ 1.200,00, tenho Pau-Marfim, Modernas, Chipendale, Rústico, Apartamento, etc.
MARQUES
Rua Uruguaiana, 11 - 2.º andar, por cima da sapataria. (13144) 60

TELE-SERVICE
NOME REGIST.
A MAIOR ORGANIZAÇÃO EM CONSERTOS DE TELEVISÃO
ZONA SUL: Tel. 47-2970 — Rua Teixeira de Melo, n. 25 - loja - Ipanema
ZONA NORTE Tel. 54-2568 — Rua Barão de Mesquita, n. 769 - loja - Tijuca
Grande frota de camionetes oficina para atender na hora, técnicos especializados nos EE.UU., em tôdas marcas, única que usa peças originais e seus técnicos têm ordenado fixo a fim de evitar que o empregado faça serviços com pressas e cobre com desonestidade. Por essas é que 80% dos possuidores de televisão prefere nossa organização. (26933) 60

Dr. Augusto dos Santos Albuquerque
DOENÇAS DO CORAÇÃO — Pressão alta — Falta de ar — Palpitações. APARELHO DIGESTIVO — Doenças do fígado — Digestões difíceis — Prisão de ventre. Rua 7 de Setembro, 88 - 2.º - sala 15 — Das 14 às 18 horas — Telefone 52-5442. (11411) 80

GELADEIRAS
Conserta-se e pinta-se geladeiras domésticas, frigoríficas, comerciais, ar condicionado e máquina de lavar roupa em geral por técnico especializado da Europa, serviço 100% bem feito na sua residência e garantia real. Tel. 37-9695 e 37-2441, atende-se a domicílio aos domingos e feriados e em qualquer bairro. (14788) 60

DISCOS ESTRANGEIROS
Nas línguas: ARABE — FRANCÊS — JAPONÊS — HEBRAICO
Últimas Novidades
Sr. LEO
RUA BARATA RIBEIRO, 232-A (2460) 60

CONSERTOS T. V. RÁDIOS
INSTALAÇÕES DE ANTENAS CANAIS 13 OU 6?
Telefone imediatamente para Tele-Técnica — 38-6331 — Temos técnicos especializados em aparelho de tôdas as marcas. Atendemos diàriamente inclusive domingos e feriados até às 23 horas — TELE-TÉCNICA. (04554) 60

GRAVADOR DE SOM
Vendo ultimo tipo "Ekotape Gold Tone" ainda na embalagem. Cr$ 18.000,00.
Tel. 57-3783. (3403) 60

TV PORTATIL G. E.
Vendo uma ultimo tipo americana ainda na embalagem. Cr$ 20.000,00.
Tel. 57-3783. (3405) 60

TOCA DISCOS H.F.
Vendo Webcor H. F. ultimo tipo ainda na embalagem. Cr$ 15.000,00.
Tel. 57-3783. (3402) 60

Não deixe de contemplar a baleia

Em exposição na Praça do Congresso, em frente à Av. Graça Aranha, de 9 às 23 horas

HOJE
HORARIO 2-4-6-8-10
SÃO LUIZ · REX · COPACABANA · MIRAMAR · CARIOCA · 4 DE OUTUBRO · CONSOLAÇÃO · CAPITOLIO
COLUMBIA PICTURES apresenta uma prod. DAVID E. ROSE
PELO AMOR DE MEU AMOR
"THE END OF THE AFFAIR"
DEBORAH KERR
(DE A UM PASSO DA ETERNIDADE)
VAN JOHNSON
(DE ANJOS DA REVOLTA)
Produção DAVID LEWIS
Direção EDWARD DMYTRYK
Um filme apresentando romance proibido e apaixonado
MAIORES 16 ANOS

PLAZA · ASTORIA · OLINDA · RITZ · COLONIAL · PRIMOR · H. LOBO · MASCOTE
DE ROBERT ROSSEN
MAMBO
HOJE
HORARIO 2-4-6-8-10
SILVANA MANGANO · MICHAEL RENNIE · VITTORIO GASSMAN · SHELLEY WINTERS
IMPRÓPRIO PARA MENORES ATÉ 18 ANOS
UM FILME DA PARAMOUNT, A MARCA DAS ESTRÊLAS

3 ÚLTIMOS DIAS! NO METRO TIJUCA E METRO COPACABANA
AR CONDICIONADO PERFEITO
HOJE METRO COPACABANA · METRO PASSEIO · METRO TIJUCA
2-4-6-8-10 HS. · 1 1/2 DIA / 4-6-8-10 HS. · 2-4-6-8-10 HS.
Glenn FORD
Anne FRANCIS · Louis CALHERN · MARGARET HAYES
Sementes de Violência
"BLACKBOARD JUNGLE"
OUSADO! REALISTA!
METROSCOPE
PROIBIDO ATÉ 18 ANOS
ESTE FILME NÃO SERÁ EXIBIDO EM OUTROS CINEMAS DO D. FEDERAL ANTES DE 60 DIAS APÓS PASSAR NOS CINES METRO
FILMES METRO-GOLDWYN-MAYER
3ª feira
SÒMENTE NOS CINES METRO COPACABANA E METRO TIJUCA
SPENCER TRACY · JEAN SIMMONS · TERESA WRIGHT
PAPAI NÃO QUER...
"THE ACTRESS"
METROSCOPE

AUDACIOSO PIRATA JOGOU SUA VIDA PELA VIDA DA BELA PRINCESA!
Paul HENREID · Patricia MEDINA
Corsários de Tripoli
TECHNICOLOR
HOJE
AZTECA · CARUSO COPACABANA · IMPERATOR · COLISEU · SÃO PEDRO · FLUMINENSE · CASSINO

PLAZA · ASTORIA · OLINDA · RITZ · COLONIAL · PRIMOR · H. LOBO · MASCOTE
A PARTIR DE MEIO DIA
A GRANDE ESTRÉIA QUE ESTÁ SENDO ESPERADA POR TODO MUNDO!
HUMPHREY BOGART · AUDREY HEPBURN · WILLIAM HOLDEN
"SABRINA"
2ª FEIRA
HORARIO 2-4-6-8-10
"SABRINA" com WALTER HAMPDEN · JOHN WILLIAMS · MARTHA HYER · JOHN DAVIS · FRANCES HEFLIN · JOHN RALSTON · JOAN VOHS · Produção e direção de BILLY WILDER
DELICIOSA COMÉDIA QUE É O RESULTADO DA FUSÃO DOS TALENTOS DE 4 VENCEDORES DE "OSCARS"!
BEIJOS...
...MAIS BEIJOS...
...E UM BOM BÔCO!
UM FILME DA PARAMOUNT, A MARCA DAS ESTRÊLAS

ALIDA VALLI · AMEDEO NAZZARI · JEAN PIERRE AUMONT
E LA ESTAVA SOB O SIGNO DO PECADO!
O ÚLTIMO ENCONTRO
DIREÇÃO DE GIANNI FRANCIOLINI
2ª FEIRA
PATHE · ART-PALACIO · PRESIDENTE · MAUA · PARA TODOS · PALACIO HIGIENOPOLIS

Circo GARCIA
AVENIDA PRESIDENTE VARGAS - JUNTO À CENTRAL
Hoje e amanhã: — Matinée — Às 14 e Vesperal — Às 17 horas
TRAGAM AS CRIANÇAS!
LEÕES, TIGRES, HIENAS, CAMELOS, FERAS DE TÔDAS AS RAÇAS!
Palhaços, acrobatas, trapezistas; OS LINDSTRONS, jóquels com seus cavalos amestrados. LIN FU, o contorsionista chinês; os 3 CHABRIS, cômicos famosos; LES ERCLES, jogos de músculos; e uma série de outras atrações internacionais, no formidável programa do CIRCO GARCIA!
HOJE ÀS 21 HORAS
5ªs FEIRAS ÀS 16 HS. - SÁBADOS e DOMINGOS, 2 VESPERAIS, ÀS 14 e ÀS 17 HS, E A NOITE - DIARIAMENTE ÀS 21 HS.

WARNER BROS.
RAJADAS DE ÓDIO
"DIRTY HEAT"
OS AMBORES DOS MODOC ANUNCIA VAM MORTE AOS BRANCOS!
ALAN LADD
CINEMASCOPE
2ª FEIRA
AZTECA · CARUSO COPACABANA · IMPERATOR · COLISEU · SÃO PEDRO
WARNERCOLOR
DELMER DAVES

ATLANTIDA apresenta
Cyll FARNEY
em
CHICO VIOLA não morreu
com INALDA · EVA WILMA · HELOISA HELENA · WILSON GREY
DIREÇÃO ROMAN VIÑOLY BARRETO
2ª FEIRA
HORARIO 2-4-6-8-10
SÃO LUIZ · REX · RIAN · LEBLON · CARIOCA · MADUREIRA · MONTE CASTELO · LEOPOLDINA
FOTOGRAFIA DE ANIBAL GONZALEZ PAZ

AIMÉE na engraçadíssima comédia de Feydeau
"ESPOSA EM CIRCULAÇÃO"
IMP. 18 ANOS
TEATRO RIVAL
TEL 22-2721
HOJE, ÀS 16, ÀS 20 E 22 HORAS

3ª ÚLTIMA SEMANA! HOJE PALACIO 1-5-7-30 2-10 9,50
NÃO DEIXE DE ASSISTIR!
O EGÍPCIO
JEAN SIMMONS · VICTOR MATURE · GENE TIERNEY
CINEMASCOPE
PROIBIDO 18 ANOS

ROXY · SANTA ALICE
MARILYN MONROE
HOJE 2-4-6 8-10 H.
COMO AGARRAR UM MILIONÁRIO
CINEMASCOPE
HOJE 2-4-6-8-10 MADRID
GINGER ROGERS · VAN HEFLIN · GENE TIERNEY
"A VIÚVA NEGRA"
CINEMASCOPE
PROIBIDO ATÉ 10 ANOS

Você poderá dizer: "eu já vi uma baleia!"
Em exposição na Praça do Congresso, em frente à Av. Graça Aranha, de 9 às 23 horas
MOBY DICK

PONHA A MULHER NO SEGURO!
O EXTRAORDINARIO ATUAL SUCESSO CÔMICO DE ROULIEN E SUA COMPANHIA DIARIAMENTE NO TEATRO SERRADOR. FORMIDÁVEL! 2 HORAS DE GARGALHADAS ESTUPENDAS!
(02930)

KUMA PORTUGAL
CÉSAR E RENATA
DESPEDEM-SE DO RIO!!!
com a REVISTA 100% REVISTA
"PIU PIU PRÁ VOCÊ"
DE CÉSAR · RENATA E HAROLDO BARBOSA
ATRAÇÃO CHOCOLATE
SÓ ATÉ DIA 6
TEATRO DULCINA
Ruy CAVALCANTI · Gloria MAY
HOJE ÀS 16 ÀS 20 E 22 HORAS

EMPREGADOS!
Tornem-se patrões
Adquirindo o COMÉRCIO E INDÚSTRIA AO ALCANCE DE TODOS. Formulário Industrial com idéias e sugestões para se iniciar um pequeno negócio, inclusive uma organização com vendas pelo Reembôlso Postal. — Preço: Cr$ 100,00. — Envie hoje mesmo seu pedido a Agripino Silveira, Caixa Postal 3268, Rio de Janeiro. (28217)

PEDRA HUME
Compro 3 toneladas de 1.ª qualidade. Amostra e preços a Pitanga, av. Alte. Barroso 81 — 8.º andar. (04635)

BOLEX — .16 MM.
Vende-se uma completa, recém-importada, com cinco lentes facilita-se o pagamento. Ver e tratar à av. Ruy Barbosa n.º 310, 5.º andar das 8 às 12 horas. (02398)

MOSTRAR O BRASIL AOS BRASILEIROS
Eis o lema da
VITÓRIA FILMES
Escrevam-nos, informando sôbre
BELEZAS NATURAIS
FESTAS TIPICAS
VIDA INDUSTRIAL E COMERCIAL
de seus
MUNICIPIOS
e aguardem a visita de nossos cinegrafistas.
DIARIAMENTE em
975 CINEMAS
de todo o BRASIL
JORNAIS E DOCUMENTÁRIOS
em 35 e 16 mm produzidos pela
VITÓRIA FILMES
RIO — Rua Evaristo da Veiga n.º 35 — sala 203 — Telefone: 22-9435.
RECIFE — Av. Guararapes, n. 283, salas 501-505 — Telefone: 7076
(48283)

GANHE uma veneziana NOVA
Confiando aos nossos técnicos especializados os consértos e reformas de suas venezianas, V. estará aproveitando uma experiência de 15 anos no Brasil!
VENEZIANAS Paramount
ORÇAMENTOS GRÁTIS
TEL.: 32-9762

PREFEITURA DO DISTRITO FEDERAL
TEATRO MUNICIPAL
Direção da Comissão Artística e Cultural
FESTIVAL DO RIO DE JANEIRO
MIECIO ASKANASY apresenta
"BRASILIANA"
(TEATRO FOLCLÓRICO BRASILEIRO)
HOJE, SÁBADO: 2 récitas: VESPERAL, às 17 horas, NOTURNA, às 21
AMANHÃ, DOMINGO, dia 30, Sòmente NOTURNA, às 21 horas
Bilhetes à venda. Preços: Frizas e Camarotes: Cr$ 1.000,00; Poltronas: Cr$ 200,00; Balcões Nobres: Cr$ 180,00; Balcões: Cr$ 180,00; Galerias: Cr$ 80,00. — Sêlo à parte
(44303)

LUZ PELO TELEFONE
Peça sua lâmpada FLUORESCENTE, STAR e Lâmpadas comuns, pelo
TELEFONE 42-6823
que mando entregar imediatamente sem aumento de preço na zona do centro
REATORES — MARCA DE QUALIDADE — INSTALAÇÕES. REVISÕES e LIMPEZA DE FLUORESCENTE EM QUALQUER BAIRRO.
A Lâmpada GE sempre brilha mais
Fornecimento por Atacado e Varejo
ARLINDO DE OLIVEIRA TAVARES
Rua Alvaro Alvim, 21, 3.º andar, sala 303. Ed. DELTA
(53702)

Mecânicos — Eletricistas — Bombeiros
Conserta-se: Máquina de Costura, Geladeira, Motores elétricos, Fogões a gás, Bombas d'água, Enceradeiras, Ferros elétricos. RUDOLF — Tel. 37-2153. (4559)

CINEMA 16 mm.
Vendo projetor "Bell Howel" ultimo tipo ainda na embalagem. Cr$ 40.000,00.
Tel. 57-3783. (3404)

Máquinas de Costura
Com gabinete de luxo tipo Copacabana. Próprio para apartamento. Vende-se tôdas as marcas. ELGIN, CROSLEY, IMPERIAL, PHILIPS etc. Com pequena entrada. Sr. LEO. Rua Barata Ribeiro, 232-A. (2458)

MARMOL - ARTEZANATO MODERNO EM PEDRAS LTDA.
"MARMOL" Marca Registrada
Objetos de adôrno em geral, confecionados em pedra (sabão) "Marmol", Cinzeiros, Pratos de centro de mesa, Castiçais, Vasos, Bases para abat-jour.
Grandes variedades em belissimas côres. Excelentes artigos para presentes. Preços a partir de Cr$ 25,00. Faça-nos uma visita sem compromisso. Vendas por atacado e varejo. — Rua Sacadura Cabral, 234 (fundos) — Tel. (por favor) 43-1061 — RIO DE JANEIRO. (00310)

ANTIGUIDADE
372 pratos, 28 jarras diversas, Bacarat, Tcheco-Eslováquia, japonêsas, chinesas, Gallet, diversos Budas, Potich, pratos — Capi di Monti, Rosenthalt, Alemães, Tcheco-Eslováquia, Saxe, Limoges, Sèvres, Velho Paris, Companhia das Indias. Venda direta, sem intermediários, motivo de viagem, urgente. Rua Conselheiro Olegário n 38 — Telefone 28-8280 — Vale Cr$ 2.000.000,00, vendo um só lote por Cr$ 1.300.000,00. (01275)

LEITE EM PÓ DINAMARQUÊS
COM ADICIONAMENTO DE VITAMINA "D"
marca
"MOLLY"
"O Nome Que Traduz Saúde"
Entregas prontas:
ESTE ASIÁTICO-COMÉRCIO E NAVEGAÇÃO LTDA.,
Rua Visconde de Inhaúma, 58 — 9.º andar
Vendas só por atacado: Tels.: 23-5945 — 23-5944
(28298)

SALVADOS DE INCÊNDIO
O Instituto de Resseguros está aceitando ofertas para a venda de vários lotes de mercadorias atingidas por incêndio, tais como anzóis, chumbo, cobre, gachetas, correntes, tornos de bancada, etc. Ver segunda-feira, à Rua Primeiro de Março n. 133, com o sr. Manoel, que dará tôdas as informações.
(28364)

CREDIÁRIO MILITAR
TÔDAS AS CORPORAÇÕES
Gabardines militares dos melhores fabricantes, e artigos civis, atende-se à domicilio com hora marcada. Facilita-se o pagamento — Telefone: 27-9921. (47680)

BARCO A VELA SNIPE
Vende-se com 2 jogos de velas, sendo uma nova, com ou sem motor de popa de 2 HP. Ver no Iate Clube — Av. Pasteur com o Sr. Laranjeira. (53014)

CARTA DE FIANÇA
Se precisar de uma carta de fiança para alugar uma casa, loja, armazém, etc., procure a organização de financiamento e fianças de imóveis que prontamente lhe dará um fiador idôneo.
Rua Uruguaiana n. 55 - 8.º andar, sala 812 — esquina de Ouvidor — Edifício Sloper, das 8,30 às 11,30 e das 14 às 17 horas. (03044)

CAIXAS D'ÁGUA!
Fabrica-se e coloca-se caixas d'água de cimento armado e de tijolos, a partir de 1.000 litros. Serviço rápido, executado por profissionais competentes. Irmãos Garcia — Av. Vieira Souto, 90 — Tel. 27-8165. Os melhores preços da praça. (26703)

LOJA -- NILÓPOLIS
Dou sociedade numa loja, próxima a estação, para iniciar qualquer ramo de negócio, ótimo ponto para mercearia e laticínio — Negócio sério e vantajoso. — Tratar com o sr. Tissot pelo telefone: 52-2080. (02939)

TERRAPLENAGEM
Qualquer que seja o serviço que V. S., tenha a executar, seja grande ou pequeno, nós temos as máquinas adequadas. Informações pelo tel. 28-8213. (14877)

ESTOPADOR PARTICULAR
Reformas ao domicilio, móveis estofados de qualquer estilo, corta-se capas. — Dá-se referências. — Telefone 42-8856 — MOACYR. (01244)

ROLLEIFLEX 2.8 C
Vendem-se máquinas Rolleiflex, 2.8 F, sem uso. Preço de ocasião, Cr$ 18.500,00. Tel. 37-1716. (04567)

FOGÃO AMERICANO
Vende-se novo e completo, a óleo, marca "Ingle", modêlo 28, de importação americana, com queimador "Kresky", com todos os pertences, próprio para hotel ou restaurante. Preço Cr$ 100.000,00, ou melhor oferta acima desta importância. Ver e tratar no Itanhangá Golf Club, Estrada da Barra de Tijuca, Km 16, com o gerente Sr. Luiz — Fone 27-8506. (19859)

LOCAÇÃO DE CASAS E APARTAMENTOS

Centro

CENTRO — Alugamos à Rua Taylor, 31, apto. 825, de frente, com hall de entrada, quarto, banheiro e kitchenete. Aluguel de Cr$ 2.600,00. Chaves com o porteiro. Tratar na IMOBILIARIA LEMOS LTDA. à Av. Nilo Peçanha 26, sala 702. Tel. 22-2483. (22950) 1

CENTRO — Aluga-se com fiador o apartamento 804, do Edificio SANTA IZABEL, sito à Rua Taylor 31, com sala grande, banheiro e kitchenete. Tratar com a Riopolis Imobiliaria, Av. Rio Branco 277 — 8º andar, grupos 809 e 810. Chave com o porteiro. (28393) 1

CENTRO — Aluga-se com fiador o apartamento 223, do Edificio SANTA IZABEL, sito à Rua Taylor 31, com sala, banheiro e kitchenete. Tratar com a Riopolis Imobiliária, Av. Rio Branco 277 — 8º andar grupos 809 e 810, chaves com o porteiro. (28392) 1

CENTRO — Aluga-se no Ed. "Santa Isabel", rua Taylor 31, apto. 721, de frente, na esquina com qto., banh. e kitch. Aluguel Cr$ 3.200,00. Tratar Av. Rio Branco 81, 12º, salas 1201 02. — Tel. 23-4214. (2543) 1

CENTRO — Ed. "Patriarca" (Largo S. Francisco). Aluga-se o apto. 1314 frente para o Largo com hall, sala, banh. e kitch. Aluguel Cr$ 4.000,00 incluidos já imp. e taxas. Chaves no local c/sr. Aguiar. Tratar Av. Rio Branco 81, 12º, salas 1201/02 — Tel. 23-4214. (2544) 1

CENTRO — Rua Visconde de Inhaúma 134, grupo 1019/1021. Alugamos magnifico grupo de 3 salas, de frente, com banheiro privativo, com área de 112 m. Ver no local e tratar na Empresa Brasileira de Administração Ltda. à Rua da Quitanda 47 — 3º andar, sala 1. Tel. 22-5827. (2524) 1

PROCURO uma casa no Centro com pequena familia para mudar com meu telefone. Resposta para nº 28464 neste jornal ou pelos telefones 23-2265 e 38-7738. (28464) 1

CENTRO — Aluga-se o apto. 204 à Rua Ubaldino do Amaral, 41, composto de sala, quarto, entrada, banheiro completo e cozinha. Chaves com o zelador. — Tratar BANCO IRMÃOS GUIMARÃES — Adm. Bens. R. da Quitanda 80 — Tel. 52-4165. (2504) 1

CENTRO — Praça Paris — Loja — Aluga-se em ponto de grande movimento. Aluguel base: 10.000,00. Ver na Av. Augusto Severo, 68 e tratar na CIVIA, Seção de Adm. Predial, Travessa do Ouvidor 17 — Loja — Tel. 52-8166. (1340) 1

CENTRO — Aluga-se o apto. 917 no Largo de S. Francisco 26, com hall, sala e quarto conjugados, banheiro completo e kitchenete. Chaves com o porteiro. Tratar BANCO IRMÃOS GUIMARÃES — Adm. Bens. R. da Quitanda 80, tel. 52-4165. (2503) 1

CENTRO — Aluga-se o apto. S 304 à Rua André Cavalcante, 136, com ampla sala, 2 bons quartos, cozinha, banheiro completo, hall, área c/tanque e dependencias de empregada — Chaves com o zelador. Tratar BANCO IRMÃOS GUIMARÃES — Adm. Bens. R. da Quitanda 80 — Tel. 52-4165. (2499) 1

CENTRO — Aluga-se o apto. 613 da rua Washington Luiz 3, com sala, quarto separado, banheiro completo cozinha. Ver no local. Aluguel Cr$ 3.000,00. Tratar na AUXILIADORA PREDIAL S. A. Travessa do Ouvidor, 32 — 2º andar, das 12 às 17 horas. Tel. 52-5007. (4613) 1

CENTRO — Alugam-se ótimos aptos totalmente pintados, constando de 1 e 2 quartos, sala, banheiro e cozinha. Ver à rua do Senado, 184 (chaves c/o porteiro) e tratar na rua Debret, 23 — 11º andar, salas 1111/15 — Telefone 42-8271. (49875) 1

CENTRO — Aluga-se em 1ª locação o magnifico apto. 502 à Rua Washington Luiz, 111, com sala, 2 quartos, cozinha, banheiro e c/LUSTRES. Chaves com o porteiro. Aluguel Cr$ ... 4.500,00. Tratar BANCO IRMÃOS GUIMARÃES — Adm. Bens. R. da Quitanda 80 — Tel. 52-4165. (2502) 1

CENTRO — Rua Araujo Porto Alegre 70, salas 919 20 — Aluga-se grupo de salas em otimo ponto comercial Chaves com o zelador. Aluguel Cr$ 7 mil. Tratar em Lowndes & Sons Ltda. Av. Presidente Vargas 290 2.º andar — Tel.: 43-0905 — Ramal 18. (24923) 1

CENTRO — Esplanada do Castelo — Aluga-se à Av. Marechal Camara 271 — 11.º and. otimo grupo de salas medindo 100m2 com banheiro completo e elevador privativo para os 3 ultimos andares. Ver e tratar na portaria com o sr. Octavio. (21997) 1

SALAS — Alugam-se salas para escritorio no sobrado da Av. Marechal Floriano, 132. Chaves na loja. Tratar no local. (27379) 1

CENTRO — Vaga em garage — Rua Benjamin Constant 134 — Otima vaga aluguel Cr$ 400,00. Tratar em Lowndes & Sons Ltda. — Av. Pres. Vargas, 290, 2.º andar. Tel.: 43-0905 — Ramal 18 (24922) 1

SALAS PARA ESCRITORIOS - Alugam-se várias salas para escritórios ou pequenas industrias. Ver e tratar Av. Gomes Freire 55 - Sala 46 - Matos. (00297) 1

CENTRO — Aluga-se sala de frente para aven: 13 de Maio, no Edificio Municipal, 11.º andar, sala 14. Ver na mesma sala com o dr. Terzella. Tratar com Barboza ou Menezes rua 1.º de Março 39 sala 704 Tel. 43:1498. (17570) 1

CINELANDIA — Aluga-se apartamento 602 a Rua Alvaro Alvim, 24 composto de 2 amplas salas independentes, banheiro completo e kitchnite. De frente para Praça Marechal Floriano com magnifica vista. Aluguel Cr$ 7.000,00. Chaves no apto. 801. Tratar com Lowndes Sons, Av. Pres. Vargas, 290 sala 203, com VALMIR, tel. 43-0084. (20949) 1

ALUGA-SE — o apto. 1.706. Av. Pres. Vargas 2.007, sala, 2 quartos todos de frente, banheiro completo, cozinha. Tratar sábado e domingo. (02451) 1

CENTRO — Alugam-se os apartamentos 1504 e 1513 do Edificio Patriarca — Largo de São Francisco 26 com sala, saleta, terraço, banheiro e Kit. por 3,600 cruzeiros. Chaves com o porteiro Aguiar. Tratar na Organização Técnica Imobiliaria Norma Ltda. Rua do Carmo 71, 8º andar, salas 801 e 802. (2487) 1

CENTRO — Rua da Quitanda 30 — 8.º pavimento. Alugamos magnificas salas para escritorio, com banheiro privativo e kitch. em primeira locação. Ver no local e tratar na Empresa Brasileira de Administração Ltda. a Rua da Quitanda 47, 3.º andar, sala 1. Tel.: 22-5827.

ALUGA-SE — Consultório médico, completamente aparelhado e recentemente decorado, à Rua Senador Dantas n. 7-A, 4.º andar. Tratar no local ou pelos telefones 42-1322 e 57-0811. (02359) 1

ESCRITORIO — Aluga-se, magnifica localização. Pres. Vargas, quase esq. Rio Branco, lado da sombra, novo andar, claro e arejado, 32 m2. Aluguel módico. Informações telefones 23-5364 e 43-9852. (28248) 1

Andaraí e Grajaú

GRAJAU — Aluga-se apartamento com varanda, sala, 2 bons quartos, ampla cozinha, área com tanque e W. C. de empregada. Tratar no local Rua Caruaru, 703 — apto. 403. Tel. .... 58-5408 das 12 às 17 horas. (02944) 3

GRAJAU — Apartamentos, alugam-se, de dois quartos, sala, banheiro, cozinha, área e dependências de empregados, à Rua Visconde de São Vicente 52 e 54. (23362) 3

GRAJAU — Aluga-se o apto. 602 recem-construido, à Rua Eng. Richard, 371, com saleta, sala, 3 quartos, banheiro, cozinha e mais dependências de empregada. Há vaga para automóvel. Telefone 38-2117. Chave com o encarregado. (01280) 3

Botafogo e Urca

RUA ALMTE. GOMES PEREIRA 30 — Aluga-se com 2 pavtos., 3 quartos, living, etc. Entrada p. carro. Cr$ 7 mil. Tel.: 42-1314. (21998) 4

BOTAFOGO — Alugam-se os dois ultimos apartamentos em primeira locação com quarto, banheiro e kitchnete a Rua Camuirano, esquina de Voluntarios da Patria, 344. Tratar na Atlas Administradora Limitada. Rua da Quitanda, 3 — 6.º andar. Tel.: .. 42-6945. Aluguel Cr$ 2.800,00. (27382) 4

BOTAFOGO — Aluga-se à Rua Dezenove de Fevereiro, 164, apto. 202, com 1 ampla sala, um bom quarto, banh. completo, cozinha, área e tanque e W.C. de empregada. Ver no local só pela manhã. Chaves por favor no apto. 102. Tratar à Av. Rio Branco, 114, 14.º, s/ 141. Tel. 42-3300 c/ D. Iêda. (00295) 4

BOTAFOGO — Aluga-se em pensão familiar tipo residencial um quarto mobiliado com refeições para casal e ótimas vagas para rapazes com refeições completas 1 conto 850 para cada um. Atende-se pessoalmente das 11 horas a 1 hora, da manhã e de tarde das 6 horas às 8 horas, tels. 26-5005 e 26-6249, Praia Botafogo, 294. (02250) 4

BOTAFOGO — Loja — Aluga-se nova com duas portas a Rua Camuirano, esquina de Voluntarios da Patria 344 — Aluguel 8 mil cruzs. Tratar na Atlas Administradora Limitada. Rua da Quitanda 3 — 6.º andar. Tel.: .. 42-6945. (27380) 4

ALUGA-SE NA URCA, à Rua Otavio Correa 420, o apartamento n. 10, composto de ampla sala, dois bons quartos, banheiro completo, quarto de empregada e mais dependencias. — Chaves, por favor, no apartamento n. 12. Aluguel 5.000 cruzeiros. Tratar pelo telefone 23-2234 com D. Indiana. (20833) 4

RUA BAMBINA 93 C/ V. — Magnifica residencia, saleta, 2 salas, 3 qtos. copa, cozinha, banh. completo, dep. empregada. Cr$ 5 mil. Pode ser visitado. (21999) 4

BOTAFOGO — Aluga-se com fiador o apartamento 802, do Edificio TAPAPUAN, sito à Praia de Botafogo, 74, com 2 quartos, 2 salas, varanda de frente e de fundos, corredor, copa, cozinha, banheiro quarto de empregada, área de servico com tanque e armario embutido. Tratar com a Riopolis Imobiliária, Av. Rio Branco 277 — 8º andar grupos 809 e 810, chaves com o porteiro. (28390) 4

BOTAFOGO — Aluga-se a casa da Rua Marquês de Abrantes n. 198 com salas, 8 quartos, cozinha, banheiro, copa, dependencias de empregada jardim, garage. Aluguel Cr$ ...... 20.000,00. Ver no local. Tratar na AUXILIADORA PREDIAL S. A., Travessa do Ouvidor 32, das 12 às 17 horas. Tel. 52-5007. (4595) 4

BOTAFOGO — Alugamos ótimo apartamento de frente em primeira locação, à Rua Voluntarios da Pátria, 266, apto. 401, com 3 quartos, uma sala, banheiro, cozinha, área de serviço com tanque. Ver no local, chaves com o porteiro, e tratar na Secão de Locações do Banco Imobiliario e Comercial S. A. à Av. Erasmo Braga, 255-A, sobre-loja, no horário de 9,30 às 17 horas pelo telefone 52-3833, ramal 41. (19938) 4

URCA — Aluga-se um apartamento com sala, quarto, banheiro, cozinha, tanque e W. C de criada. Aluguel Cr$ 3.000,00 e três meses de depósito. Ver à Av. São Sebastião 111. (19820) 4

ALUGA-SE — confortável casa, 4 quartos, 2 salas, água abundante, 2 caixas e bombas. Cr$ 7.500,00, fone 26-9181. (02430) 4

BOTAFOGO — Rua 19 de Fevereiro 71 — Alugamos magnificos aptos. um por andar, em primeira locação, constando de sala, 3 quartos, banheiro, cozinha, quarto e banheiro de empregada e garagem. Ver no local e tratar na Empresa Brasileira de Administração Ltda. a Rua da Quitanda 47 3.º andar, sala 1. Tel.: 22-5827. (21687) 4

BOTAFOGO — Rua Eduardo Guinle 19. Alugamos otimos aptos. em primeira locação, constando de duas salas, 3 quartos, banheiro, cozinha e demais dependencias. Edificio sobre pilotis em magnifica localidade. Ver no local com o porteiro e tratar na Empresa Brasileira de Administração Ltda. a Rua da Quitanda 47 3.º andar, sala 1. Tel.: 22-5827. (2168) 4

URCA — Alugamos magnifica residência, constando de duas amplas salas, 4 quartos, copa, cozinha, banheiro, dependências de empregada e garage. Ver à Rua Ramon Franco 9, com o vigia. Tratar na Empresa Brasileira de Administração Ltda. à Rua da Quitanda, 47, 3.º andar, sala 1. Tel. 22:5827. (3257) 4

BOTAFOGO — Rua São Clemente 45 — Apto 702. Alugamos otimo apto. constando de ampla sala com varanda, 2 bons quartos, cozinha, banheiro, area e dependencias de empregadas. Ver no local com porteiro e tratar na Empresa Brasileira de Administração Ltda. à Rua da Quitanda 47 3.º andar, sala 1. Tel.: 22-5827. (21685) 4

BOTAFOGO — Alugamos à Rua Senador Vergueiro, 138, 2.º bloco, apto. C.02, c/ sala, 2 quartos, banheiro, cozinha, dep. e grande terraço. 13.º pav. Chaves na portaria. Tratar na E. U. C. I., Av. Erasmo Braga, 227, 3.º andar. Tel. 42-1077. (02387) 4

Catete e Glória

GLORIA — Rua Santo Amaro 184 — Aluga-se o apartamento, 305 dêste prédio, tendo sala, quarto separados, kitchenete, área e banheiro, em primeira locação, por Cr$ 3.200,00. Ver no local com o porteiro, sr. Walter, e tratar com o advogado Dr. Paulo Carlos de Oliveira, à avenida Rio Branco 173, sala 806, fone 42-0289. (25899) 5

GLORIA — Rua Silveira Martins, 127 — Alugam-se os apartamentos 702 e 703 dêste edificio, por Cr$ 3.800,00 e Cr$ 4.000,00 respectivamente, cada um tendo uma sala, um quarto e mais dependências, de frente, primeira locação. Ver no local com o porteiro, e tratar com o advogado Dr. Paulo Carlos de Oliveira, à avenida Rio Branco, 173, sala 806, fone 42-0289. (25901) 5

CATETE — Aluga-se em primeira locação, apartamentos de quarto e sala conjugados, à Rua Silveira Martins, 127. Cr$ 3.400,00. Tratar com o porteiro. (19827) 5

CATETE — Aluga-se em primeira locação, apartamentos de quarto e sala separados, Rua Silveira Martins, 127. Cr$ 3.800,00. Tratar com o porteiro. (19826) 5

GLORIA — Aluga-se apto. de frente, à Rua Benjamin Constant 134, apto. 704, com sala, amplo quarto com jardim de inverno, banheiro, cozinha, dependencias para empregada e área com tanque. Chaves com o porteiro. Tratar com Dr. Mario pelos fones 45-4578 e 32-2350. (24791) 5

RUA SANTA CRISTINA 16, Glória. Tel. 25-1644. Aluga-se ótimo quarto com refeições a casal ou duas moças. Troca-se referências. (28254) 5

QUARTOS — Alugam-se a senhores do comércio ou indústria à Rua Visconde de Paranaguá 19, Glória. Entrada pela Rua Taylor. (03371) 5

ALUGA-SE — Apto. de frente, sala, 2 quartos, banheiro com box, cozinha, quarto e dep. p. empreg., área com tanque. Rua Cândido Mendes, 335, antigo 95 — Glória. (03369) 5

GLORIA — Aluga-se o apto. 603, da Rua Benjamin Constant n. 60, mobiliado, composto de sala, quarto, banheiro completo e kitchenete. Chaves com o porteiro do edificio. Tratar no Banco Belo Horizonte S. A., à Rua do Rosário n. 114. (04515) 5

GLORIA — Apartamentos de luxo — Alugamos à Rua Candido Mendes n. 157, aptos. excepcionalmente confortaveis e amplos, em primeira locação. Saleta, living (29 m2), sala de jantar, 2 quartos, armarios embutidos, copa, cozinha, banheiro, área de serviço, quarto e WC de criados. Garage à parte. Preços a partir de Cr$ 8.000,00 mensais. Contrato de 2 anos, com fiador de reconhecida idoneidade. Tratar na IMOBILIARIA LEMOS LTDA. à Av. Nilo Peçanha 26, sala 702. Tels. 22-2483 e 42-9506. (22951) 5

CATETE — Rua Pedro Americo n. 48 — Aluga-se apartamento de sala e quarto conjugados, cozinha e banheiro. Chaves com o encarregado do predio, sr. Silva. Tratar com OTHON L. BEZERRA DE MELLO, COMERCIO, IMPORTAÇÃO, S. A. à Rua Teófilo Otoni n. 15, 12º pavimento, sala 1204 ou pelos telefones 43-5341 e 43-9469. (2533) 5

ALUGA-SE um quarto mobiliado de frente, a um senhor ou casal que trabalhe fora. À Rua Benjamin Constant, n. 60 apto. 103 — Gloria. (20908) 5

GLORIA — Aluga-se à Rua Santo Amaro 184, apto. novo, n. 209, constando de quarto e sala separados, etc. Tratar à Travessa do Ouvidor, 39 — 3º andar, e pelo tel. 37-8117. (28463) 5

CATETE — Aluga-se o apto. 83 da Rua Santo Amaro n. 5 com sala, quarto, banheiro, pequena área com bico de gás. Chaves com o porteiro sr. Ribeiro. Aluguel Cr$ 3.500,00. Tratar na AUXILIADORA PREDIAL S.A., Travessa do Ouvidor 32 — 2º andar das 12 às 17 hs. Tel. 52-5007. (4598) 5

GLÓRIA — Alugam-se confortáveis apartamentos ns. 404 e 504 e vende-se pelo custo o de n. 403, do novissimo Edificio "Casa da Suiça", à Rua Cândido Mendes, 157, contendo cada um grande sala, 3 bons quartos e demais acomodações tôdas, inclusive garage. Ver no local e tratar à Rua do Carmo, 43, 7.º andar, sala A-3, das 16 às 17 horas. (02347) 5

Catumbi

ALUGA-SE o sobrado da Rua Itapiru 495 com 3 quartos, 2 salas, banheiro, área e cozinha servindo para atelier, oficina, instituto de beleza ou moradia. Aluguel Cr$ 5.000,00. Ver local — Tratar T. 23-5666 ou 38-8685. (28320) 6

Copacabana e Leme

RUA RODOLFO DANTAS, 91, apto. 1203 — Confortável, ampla sala, 2 quartos, banh., cozinha, dep. empregada, terraço serviço. Chaves c/ porteiro. Cr$ 5.200,00. — ADMINISTRADORA NACIONAL, av. Pres. Ant. Carlos, 615, 2.º pav. Tel. 42-1314. (27364) 8

COPACABANA — Aluga-se excelente residência com pequeno jardim, varanda, living, sala de jantar, três grandes quartos, espaçosa cozinha, departamento de empregada e ótima garage. Ver à Rua Djalma Ulrich, n. 346. Tratar à Rua Miguel Couto 143 — Fone 43-5145. (00296) 8

ILHA DO GOVERNADOR — Alugamos apartamentos de 2 quartos, sala e demais dependências. Vêr à Estrada da Porteira, 401. Chaves na Padaria. Tratar com Predial Itamaraty Ltda. Rua da Assembléia, 93 sala 1.104. Tel. 52-2226. (21901) 8

COPACABANA — Aluga-se um apartamento de frente c/ jardim de inverno, sala, 3 bons quartos, banheiro, cozinha, quarto e banheiro de empregada, varandas, etc. Ver e tratar das 16 às 17 horas rua Henrique Osvaldo, 179, apto. 401. Telefone 37-0424. — Preço Cr$ 5.000,00. (21958) 8

RUA PAULA FREITAS, 32, aptos. 809 — Sala e quarto, banh., cozinha c/ fogão de 3 bôcas. Vista p/ o mar. Cr$ 3.000,00. — ADMINISTRADORA NACIONAL, av. Pres. Ant. Carlos, 615, 2.º pav. Tel. 42-1314. (22000) 8

RUA RAINHA ELIZABETH, 726 — Confortável residência, 2 pavtos., 2 salas, varanda, 5 quartos, 2 banhs., despensa, cozinha, dep. empregada, garagem, jardim e quintal. Pode ser visitada. — ADMINISTRADORA NACIONAL, av. Pres. Ant. Carlos, 615, 2.º pav. Tel. 42-1314. (27366) 8

COPACABANA — Alugo apartamento n.º 604 do edif. sito à av. Copacabana n.º 371, constando de sala, quarto, banheiro, cozinha e tanque. Aluguel Cr$ 3.200,00. — Ver no local, e tratar pelo tel. 27-4166. DR. PESSOA. (4480) 8

ALUGA-SE, em Copacabana, em local sossegado, ótimo apartamento pintado a óleo, com hall de entrada, sala c/ varanda, 2 quartos, banheiro cozinha c/ armários embutidos, área c/ tanque ladrilhado, quarto e banheiro de empregada. Ver à travessa Santa Leocádia n.º 19, 2.º andar, apto. 4. — Tratar à rua do Carmo n.º 38, s/ 702. DR. CARLOS, tels. 52-2591, 57-9068. (318) 8

ALUGA-SE exclusivamente para residência, ótima casa, com 2 salas, copa, cozinha, 2 banheiros, 5 quartos, varanda e garagem. Rua Raimundo Corrêa, 9. Preço básico. Cr$ 12.000,00. Não falta água. Reservatório c/ bomba elevatória. Chaves no n.º 11, das 9 às 12 e das 14 às 17 horas. (29317) 8

LEME — Rua Gustavo Sampaio, 598, apto. 1202 — Alugamos ótimo apartamento, com sala, hall, 2 quartos, varanda, banheiro completo, cozinha, quarto e w.c. de empregada, área com tanque e vaga na garagem. Chaves com o zelador, sr. Diniz. Aluguel Cr$ 5.000,00. — Tratar Presidente Vargas, 290, 2.º andar. Secção de Contratos. Tel. 43-0905, ramal 18. (24921) 8

COPACABANA — Rua Joaquim Nabuco, 98, apto. 303 — Alugamos ótimo apartamento com sala, quarto, banheiro, cozinha, quarto e w.c. de empregada. Existem alguns móveis no apartamento. Chaves com o zelador. Aluguel Cr$ 4.500,00. — Tratar em LOWNDES & SONS, LTDA., av. Presidente Vargas, 290, 2.º andar, Secção de Contratos. Tel. 43-0905, ramal 18. (24919) 8

COPACABANA - For rent furnished apartment 2 - 3 bedroom living - dining room garage. Hot water first tenant. Pleace call — 57-6177. (01273) 8

COPACABANA — Pôsto 2 1/2 — Aluga-se perto da praia espaçoso quarto de frente, confortàvelmente mobiliado com roupa de cama e banhos quentes, em apartamento de casal a uma ou duas pessoas de fino trato. Ambiente estritamente familiar. Exigem-se referências. Telefone 37-3439. (01243) 8

COPACABANA — (Construção recente) — Aluga-se, à Rua Figueiredo Magalhães, 164, o apto. 502. Com 2 quartos, 1 sala, banheiro completo, cozinha, dependências de empregada, sancas e florões. Preço Cr$ 5.300,00. Chaves com o porteiro. Tratar pelo telefone 45-6838. (03396) 8

COPACABANA — Aluga-se em primeira locação o apto. n. 405, da Av. Prado Junior n. 335, com quarto, sala e cozinha e demais dependencias. Aluguel Cr$ 3.000,00. Ver no local com o encarregado e tratar com o sr. Francisco, no Largo de São Francisco n. 34, 11.º, sala 1.108, das 10 às 11 horas. (03392) 8

PÔSTO 3 — Rua República do Peru, 101 — Aluga-se grande apartamento n. 601, de frente, luxuosamente mobiliado, tudo em jacarandá, só para família de alto tratamento. 3 grandes salas, varanda de inverno 2 grandes quartos (um duplo) e amplas dependências. Tel. 37-2707. (24898) 8

COPACABANA — Aluga-se mobiliado, com telefone e geladeira, para casal ou 1 pessoa, apartamento 706, à Av. Copacabana n. 120, por curto periodo. (01277) 8

COPACABANA — Alugamos ótimo apartamento na rua Bolivar, 87, com quarto, sala, cozinha, banheiro e grande terraço. Chaves com o porteiro. Tratar na Imobiliária LIF Ltda., Av. N. S. de Copacabana, 661 — 2º andar, s. E e D. Tels.: 57-4515 e 37-4635. (28477) 8

COPACABANA — Alugamos apartamento de frente com 1 quarto, sala, vestibulo conjugado, cozinha, banheiro, à rua Domingos Ferreira, 123, apto. 1017. Chaves com o porteiro. Aluguel de Cr$ 3.400,00, na IMOBILIARIA LEMOS LTDA. à Av. Nilo Peçanha, 26, sala 702. Tel.: 22-2483 e 42-9506. (466). (22948) 8

COPACABANA — Aluga-se no Ed. "Master", recém-acabado, rua Domingos Ferreira 125, o apto. 801, com sala, quarto, banheiro e cozinha. — Aluguel Cr$ 3.600,00. Tratar Av. Rio Branco 81, 12º, Salas 1201/02. (Tel.: 23-4214). (2546) 8

COPACABANA — Av. N. S. de Copacabana, 796, aptos. 601 e 607 — Alugamos apartamentos de saleta, quarto, banheiro e kitchnet com fogão de 2 bôcas. Chaves com o zelador. Aluguel de cada um Cr$ .. 3.500,00. Tratar em LOWNDES & SONS, LTDA., Av. Presidente Vargas, 290, 2º andar, telefone 43-0905 — Ramal 18. (28376) 8

COPACABANA — Alugamos apartamento de frente, Av. N. S. de Copacabana, 1150, lado da sombra, apto. 1117 (11º pav.), acabamento fino. Saleta, sala, quarto (conjugados) banheiro e kitchnette. Cr$ 3.800,00 com fiador. Chaves com o porteiro. IMOBILIARIA LEMOS LTDA. à Av. Nilo Peçanha nº 26, sala 702. Tel.: 22-2483 e 42-9506. (22947) 8

APARTAMENTO ESPECIAL último andar, terraço enorme, dois quartos, cozinha, banheiro, quarto empregada, grande e separado, 50 metros praia, vista maravilhosa. — Prado Junior, 165, 1202. Informações tel. 57-5720. Preço 5.000. (12986) 8

COPACABANA — Aluga-se com fiador uma vaga na garage do Edificio Jocan, sito à Rua Xavier da Silveira, 87. Tratar com a Riópolis Imobiliária, Av. Rio Branco, 277 — 8º andar, grupos 809 e 810, ver com o porteiro. (28391) 8

COPACABANA — Aluga-se com fiador o apartamento, 905, do Edificio Dom Carlos, sito à Av. Nossa Senhora de Copacabana, 1150, com saleta de entrada, quarto e sala conjugado, banheiro e cozinha. Tratar com o funcionário da companhia no local das 9 às 13. (28389) 8

COPACABANA — Aluga-se amplo quarto com varanda a dois rapazes que trabalhem fora. Café pela manhã e roupa de cama. Tel.: 37-2187. (2575) 8

COPACABANA — Alugamos apartamentos de sala, quarto de frente, banheiro e cozinha, em edificio sôbre pilotis, à Rua Bolivar, 154, apts. 307 e 403. Chaves com o porteiro. — Aluguel de Cr$ 3.500,00. IMOBILIARIA LEMOS LTDA. à Av. Nilo Peçanha nº 26, sala 702. Tel.: 22-2483 e 42-9506. (22953) 8

COPACABANA — Aluga-se ótimo apartamento para familia de fino tartamento. Duas salas, três quartos, garage, banheiro completo em côr, banheiro social e de empregada. — Rua Raul Pompéia 21, apto. 501 — Chaves com o porteiro. (2953) 8

RUA DOMINGOS FERREIRA, 187 — Aluga-se para familia de trato, confortável apto. de frente, com 2 salas, 3 quartos e dependências de empregadas, etc., com o porteiro. (03420) 8

ALUGA-SE — Pequeno apto. novo, sala, quarto, varanda, banheiro e kitchen. Rua Felipe Oliveira, 19, apto. 506. Tunel Novo, lado Copacabana. Chaves na portaria. Informações: — 27-4315 e 47-3242. (28255) 8

COPACABANA — Aluga-se apartamento mobiliado, de quarto e sala conjugados, banheiro e kitchenete. Aluguel: Cr$ 3.500,00 mensais c/ fiador, à Av. Copacabana, 1.032, apto. 1.206. Tratar diretamente pelo telefone 47-7656. (28244) 8

AV. COPACABANA, 796 — Apto. 803. Aluga-se, com sala, quarto, cozinha e banheiro. Pede-se fiador. Chaves com o porteiro. Tratar: 22-0994 — Jeronymo. (28228) 8

ALUGA-SE — No Pôsto 5 ótimo quarto mobiliado, a 50 metros da praia, a rapaz. Rua Miguel Lemos, 17, apto. 1.002. Fone: 27-4378. (28225) 8

COPACABANA — Aluga-se ótimo quarto mobiliado com roupa de cama, banhos quentes e telefone. A um senhor de respeito e que trabalhe fora. É no Pôsto 6. Tratar pelo telefone 27-6076. (02348) 8

COPACABANA — Alugamos à Rua Domingos Ferreira, 123, os apartamentos 1202 e 1204, c/ sala e quarto separados, cozinha, banheiro, armários embutidos. Chaves no apartamento 810, até 12 horas. Tratar na E.U.C.I., à Av. Erasmo Braga, 227, 3.º andar, Tel. 42-1077. (02389) 8

LEME — Rua Gustavo Sampaio n. 126 — Alugamos o apto. 1102, constando de jardim de inverno, ampla sala, 3 quartos, com banheiro completo, área com tanque e dependência para empregada. Chaves com o porteiro e tratar na Financial Administradora S/A., à Rua da Assembléia, 104, sala 515. Tel. 42-7645, com Osvaldo. (04507) 8

COPACABANA - Alugam-se os apartamentos 401 e 402, de frente, Rua Republica do Peru, 238, com 2 quartos, espaçosa sala, banheiro, cozinha, quarto de empregada, chaves com o porteiro. Informações telefone 45-3248. (01278) 8

COPACABANA — Aluga-se à rua Hilário Gouvea 30, apartamento 504 mobiliado com duas salas, três quartos, saleta, varanda e demais dependências inclusive para empregada. (28368) 8

APARTAMENTO — COPACABANA — Alugam-se à rua Dias da Rocha 72 — um com sala, 3 quartos, ampla cozinha, banheiro compl., quintal privativo com 2 tanques, quarto e banheiro empregada; outro com sala, 3 quartos, cozinha, banheiro compl., tanque e WC empregada. Muita água. Informações: 27-2221. (4585) 8

COPACABANA — Aluga-se à Rua Sá Ferreira 171, apartamento 803, excelente apartamento composto de saleta, grande living, três amplos quartos, grande copa-cozinha com exaustor e armários, banheiro completo com box envidraçado, toillete social com box, quarto e compl. de pend. empregada, área de serviço azulejada e envidraçada, garage. — Não falta Agua — Aluguel Cr$ .... 7.500,00. Chaves com o porteiro e tratar sr. MOZART — Fone 22-9880. (2549) 8

COPACABANA — Rua Siqueira Campos 242 apto. 302. Alugamos otimo apto. constando de duas salas, 3 qtos. e demais dependencias. Ver no local apanhando as chaves no n.º 240 (Quitanda) da mesma rua. Tratar na Empresa Brasileira de Administração Ltda. a Rua da Quitanda 47, 3.º andar, sala 1. Tel.: 22-5827. (21692) 8

COPACABANA — Aluga-se magnifica residência à Rua Hilário de Gouveia, 80, composto de grande varanda, 2 salas, grande copa, cozinha, banheiro, escritório, dep. de empregada jardim, garage e quintal (1º andar) e 3 grandes quartos, banheiro em côr, varanda e armário embutido (2º andar). Chaves no local. Tratar BANCAR IRMÃOS GUIMARÃES — Adm. Bens — Rua da Quitanda, 80 — Tel.: 52-4165. Aluguel: Cr$ 15.000,00. (2488) 8

COPACABANA — Aluga-se ótimo apartamento 1103 à Rua Domingos Ferreira, 149, com varanda, sala, 3 quartos, cozinha com 2 pias, banheiro completo, dep. de empregada e área com tanque. Chaves com o zelador. Tratar BANCO IRMÃOS GUIMARÃES — Adm. Bens — R. da Quitanda, 80 — Tel.: 52-4165 (2486) 8

COPACABANA — Pôsto 6 — Aluga-se, em edificio de luxo, familiar, grande quarto finamente mobiliado, com banheiro independente, café pela manhã, a moça ou senhora que trabalhe fora. Cr$ 2.000,00, telefone 27-7513, não falta água. Tambem um pequeno quarto externo mobiliado a moça ou rapaz que trabalhe fora. (20890) 8

ALUGA-SE ótimo quarto mobiliado com café pela manhã, a pessoa de fino trato que trabalhe fora. Trocam-se referências. Av. N. S. de Copacabana, 1246, 11.º andar, apto. 1104. (20966) 8

COPACABANA — Aluga-se apto. 502 da rua M. Viveiros de Castro, 119 (frente), com 3 quartos, sala, quarto empregada, demais dependências, por 5.500,00 mensais. Ver das 9 às 12 hs. — Tratar telefone 37-2007. (25881) 8

VAGA GARAGEM — Aluga-se, Copacabana, pôsto 6. Telefone 47-1688. (17860) 8

COPACABANA — Aluga-se magnifico apto. 702 em primeira locação à Av. N. S. de Copacabana, 481, com: 2 salas, 3 quartos, banheiro completo, varanda, explendida cozinha, área de serviço de azulejo com tanque, dep. de empregada e Garage. Chaves com o zelador. Cr$ 7.500,00. — Tratar BANCO IRMÃOS GUIMARÃES-Adm. Bens. R. Quitanda, 80 — Telefone 52-4165. (2494) 8

COPACABANA — Alugam-se espetaculares apartamentos de sala, qto. cozinha, saleta, banheiro de azulejos em côr, todos pintados a óleo, sancas modernas e decorativas, duas caixas dágua privativas (para cada um), lustres e apliques de iluminação. Estilo moderno. Próprios para pessoas de bom gôsto. Chaves com o porteiro. Cr$ 3.950,00. Tratar BANCO IRMÃOS GUIMARÃES — Adm. Bens — R. da Quitanda, 80 — Tel.: 52-4165. Ver os apartamentos 913, 702 e 1202. (2492) 8

COPACABANA — Aluga-se em primeira locação magnifico apartamento 802 à Av. Prado Júnior, 165 composto de 2 grandes salas conjugadas (7x7), 3 bons quartos, 2 banheiros sociais, cozinha, área com tanque e dependências de empregada. Chaves com o zelador, sr. Adair. Tratar BANCO IRMÃOS GUIMARÃES — Adm. Bens — R. da Quitanda, 80 — Tel.: 52-4165. (2496) 8

COPACABANA — Aluga-se o apto. 5 do Edifício Arpoador, sito à rua Bulhões de Carvalho, 355 de frente, composto de 3 quartos, sala, cozinha, banheiro e dependências de empregada, todo pintado à óleo. Ver no local com o porteiro e tratar na Imovil Ltda. à rua Visconde de Inhaúma, 39-4.º andar. Tel.: 43-8092. (314) 8

COPACABANA — Alugam-se ótimos apartamentos em primeira locação no Ed. Dom Carlos, à Av. N. S. de Copacabana. 1150 compostos de saleta, sala, banheiro e kitchnette. Em estilo moderno, com sancas, apliques, côres modernas. Chaves com o zelador. Tratar BANCO IRMÃOS GUIMARÃES — Adm. Bens. — R. da Quitanda, 80 — Tel.: 52-4165. (2493) 8

COPACABANA — Aluga-se o apartamento 902 à Av. N. S. Copacabana 709, composto de sala, quarto, banheiro e kitchnette. Chaves com o porteiro. Tratar BANCO IRMÃOS GUIMARÃES — Adm. Bens — R. da Quitanda, 80 — Tel.: 52-4165. (2495) 8

COPACABANA — Pôsto 2 — Aluga-se o apartamento 802 da rua Felipe de Oliveira, 19, de frente, primeira locação. Sala-quarto, banheiro e pequena cozinha. Cr$ 3.200,00 — Chaves com o porteiro sr. ODILIO — Tratar: 37-6222. (2472) 8

VERÃO EM COPACABANA — Aluga-se apartamento novo, mobiliado e com geladeira. Consta de ampla sala, 2 quartos, 2 varandas, banheiro social com box, cozinha, quarto e banheiro de empregada, área de serviço com tanque. Tel.: 25-8194. — Contrato de 5 ou 6 meses. Aluguel: Cr$ 5.500,00. (2473) 8

COPACABANA — Aluga-se à Rua Sá Ferreira, 120, o apto. 705, composto de sala, amplo quarto, banheiro e cozinha. Aluguel: 3.000,00. Chaves com o porteiro. Informações pelo tel.: 47-1907. Tratar na CIVIA, Trav. Ouvidor, 17 — Loja. (1338) 8

COPACABANA — Pôsto Seis — Av. Atlântica — Alugam-se dois apartamentos de quarto, saleta, banheiro e kitchnette, em primeira locação — 5º andar. — Tel.: 47-0236. (28338) 8

COPACABANA — Alugam-se em primeira locação magnificos apartamentos 302 e 501 à Rua Barata Ribeiro, 665, com: 2 salas, 3 quartos, 2 banheiros sociais, copa-cozinha, área com tanque, dep. de empregada e garage. Chaves com o porteiro. Cr$ 7.500,00 e Cr$ 8.000,00. — Tratar BANCO IRMÃOS GUIMARÃES — Adm. Bens — R. Quitanda, 80 — Tel.: 52-4165. (2483) 8

COPACABANA — Rua Toneleros, 32 — Apartamentos 18 e 29. — Alugamos ótimos apartamentos constando de sala, 2 bons quartos, banheiro e cozinha. Ver no local com a zeladora e tratar na Emprêsa Brasileira de Administração Ltda., à Rua da Quitanda, 47 — 3º andar — Sala 1, Telefone 22-5827. (2525) 8

Alugo. em 1.ª locação,. apartamento de luxo, em edifício recém-concluido, sôbre pilotis, com play-ground e parque infantil, tendo apenas 2 por andar, constuído de: 2 esplêndidas salas — 3 magníficos dormitórios. 2 banheiros socias em côr, saleta de almôço, cozinha, área de serviço com tanque azulejado. quarto e banheiro para criados com entrada e elevador, independentes. Pinturas a óleo — Sancas — ferragens e metais de luxo etc. Edifício "Dom Ricardo" da Construtora Canadá S/A, rua Xavier da Silveira, 115 — Pôsto 6 — Ver a qualquer hora. Chaves com o porteiro. (53900) 8

COPACABANA — Rua Domingos Ferreira 123/125 — Apartamentos 507 — Alugamos ótimos aptos. constando de sala, quarto, banheiro e cozinha. Ver no local com o porteiro e tratar na Empresa Brasileira de Administração Ltda. à Rua da Quitanda 47 — 3º andar — Sala 1. — Tel.: 22-5827. (2517) 8

AV. ATLANTICA — Alugamos apto. com 3 quartos, sala e dependencias de frente, Cr$ 7.000. Chaves com porteiro na Av. Atlantica 896, apto. 304. Tratar na Agencia Anglo Americana, rua Mexico 148, 8º and., sala 804. Tel. 42-2482 e 42-2484. (27087) 8

COPACABANA — Alugamos apartamento de luxo, mobil., para 6 meses, com telef., gelad., com 2 quartos, 2 salões amplos e dependências. — Tratar na Agência Anglo-Americana, rua México, 148, 8.º and., s/ 804, Telefone 42-2482. (334) 8

COPACABANA — Av. Copacabana, 445, apto. 1.201. Alugamos magnifico apto. constando de grande sala, 3 ótimos quartos, banheiro, cozinha e demais dependências. Ver no local com o porteiro e tratar na EMPRÊSA BRASILEIRA DE ADMINISTRAÇÃO LTDA., à rua da Quitanda, 47, 3.º andar, sala 1. Tel. 22-5827. (21694) 8

COPACABANA — Av. Prado Júnior, 335, apto. 1.216. Alugamos ótimo apto. constando de sala, quarto, banheiro completo, cozinha e quarto de empregada situado no último pavimento. Ver no local com o porteiro e tratar na EMPRÊSA BRASILEIRA DE ADMINISTRAÇÃO LTDA, à rua da Quitanda, 47, 3.º andar, sala 1. Tel. 22-5827.

COPACABANA — Apartamento mobiliado — Aluga-se o apartamento 901 do edificio à rua Gustavo Sampaio nº 358, com três quartos, duas salas conjugadas, banheiro, cozinha, dependências de empregados. Todo pintado de novo. Os móveis que guarnecem o apartamento são de luxo e em estado de novo. Aluguel Cr$ 12.000,00. Chaves com o porteiro. Tratar com a Administradora Duvivier S.A. — Rua Alvaro Alvim nº 31 — 8º andar. (2551) 8

ALUGA-SE — em casa de familia francesa um ótimo quarto mobiliado a pessoa de respeito com ou sem pensão 47-0046. Copacabana. (28303) 8

ITAPIRU - CATUMBI (CENTRO) — Aluga-se duas casas com 2 quartos, 2 salas e demais dependêncas, 2 cxs. dágua e área com tanque. Cr$ ..... 3.800,00. Ver no local e tratar fone 27-7513. rua Itapiru, 61, casa 2, e rua Eliseu Visconti, 120, c/ 28. (20891) 6

COPACABANA — ótimo quarto de frente, mobiliado, com roupa e café, aluga-se, a um senhor de respeito que trabalhe fora. Tel. 37-7881. .. (24851) 8

ALUGA-SE confortável apartamento de frente, com 4 quartos, sala, banheiro em côr, terraço, etc., de n.º 301. — Chaves e para tratar, no 201 da rua Barta Ribeiro, 417. (24856) 8

ALUGAM-SE aptos., c/ sala, q., coz., ótimas deps. deps. empr., área serviço, etc., apenas 2 por andar, à rua Domingos Ferreira n.º 18. (21960) 8

LEME — Aluga-se à rua Gustavo Sampaio, 565 — Apto. 1.002, de frente, em edificio de 2 por andar, com 2 quartos, sala, saleta, cozinha, área com tanque e dependências para empregadas a Cr$ 5.500,00 mensais. Ver no local com o porteiro e tratar à rua da Alfândega, 355 — Loja. (04531) 8

COPACABANA — Alugam-se os aptos. 809, 806, 612 e 808 do Ed. Don Carlos, à Av. N. S. de Copacabana, 1150, compostos de saleta, sala, quarto, banheiro e kitchnette. Chaves com o zelador. Tratar Banco Irmãos Guimarães, Adm. Bens. Rua da Quitanda, 80. Tel. 52-4165. Primeira locação. (2491) 8

COPACABANA — Edificio West-Point. Aluga-se apartamento de frente com duas salas, dois quartos, copa-cozinha, banheiro de cor e dependências de empregados. Ver à Rua Rep. do Peru 81, apto. 102 (Pôsto 3) com o porteiro. Tratar pelo telefone 57-0679. (28317) 8

COPACABANA — Pôsto 6 — Alugam-se os apartamentos: 404 c/ 3 quartos, 1 sala, cozinha, banheiro e quarto de empregada, por Cr$ 4.800,00; e o 601 c/ 2 quartos, 1 sala, cozinha e banheiro, por Cr$ 3.675,00. Av. N. S. de Copacabana, 1.369, em frente ao Cine Caruso Copacabana. Chaves c/ os empregados e tratar pelo telefone .... 22-2783. Pede-se fiador ou depósito na Cx. Econômica. (28313) 8

COPACABANA — LIDO — Aluga-se o apartamento 35 de fundos, à Rua Ronald de Carvalho, 166, composto de sala-quarto, cozinha, banheiro e pequeno hall. Chaves c/ o zelador. Cr$ 3.000,00. Tratar na mesma rua 175 ou pelo telefone 22-2783. Pede-se fiador idôneo ou depósito na Cx. Econômica. (28314) 8

COPACABANA — Aluga-se o apto. 1204 da Av. N. S. de Copacabana nº 109 de frente com saleta, sala, quarto, banheiro, cozinha, jardim de inverno, mobiliado com geladeira e telefone. Chaves com o porteiro. — Tratar na AUXILIADORA PREDIAL S.A. Trav. do Ouvidor 32 — 2º andar das 12 às 17 horas. — Telefone 52-5007. (4604) 8

COPACABANA — Aluga-se os aptos. 210 e 212 à Av. N. S. Copacabana, 1150 (Ed. Dom Carlos), em primeira locação, compostos de saleta, sala, quarto, banheiro e kitchnette. Chaves com o zelador. Tratar BANCO IRMÃOS GUIMARÃES — Adm. Bens — R. da Quitanda, 80 — Telefone 52-4165. (2490) 8

ALUGA-SE — em ótimo quarto mobiliado à pessoa de respeito c/ café pela manhã ou refeição em apartamento socegado, condução à porta. Av. N. S. Copacabana 1058, apto. 203, pôsto 5. (28268) 8

COPACABANA — Apartamento mobiliado — No aristocrático Pôsto 6, próximo à pria, aluga-se em andar alto, finamente mobiliado e decorado, inclusive tapetes, cortinas, quadros, etc., apartamento constituido de vestibulo, sala, jardim de inverno, 2 grandes quartos, 2 armários imbutidos, banheiro completo com box, cozinha, quarto e dependências de empregada, área de serviço com tanque e garagem. Tôdas as peças amplas, claras e arejadas, com linda e aprazível vista para montanha. Aluguel: Cr$ 12.000,00. Tratar pelo telefone .. 29-1660 com o Sr. JOÃO. (28311) 8

COPACABANA — POSTO 2 — Aluga-se à rua Rodolfo Dantas, 111, o apto. 401, com sala de entrada, 2 salões, 4 quartos, 2 banheiros, quarto de empreg. etc. Espaço na garagem para 1 carro. Tratar à rua Ministro Viveiros de Castro, 158. Tel. 37-6117. (28326) 8

COPACABANA — Aluga-se até 31 de março de 1956, o apto. 804. Mobiliado. da Av. N. S. de Copacabana, 400, entrada pela rua Inhangá com sala, saleta, 3 quartos. copa-cozinha banheiro e dependências de empregada e garage. Chaves com o porteiro. Tratar na AUXILIADORA PREDIAL S.A. — Trav. do Ouvidor 32 — 2º andar das 12 às 17 horas. — Tel.: 52-5007. (4608) 8

COPACABANA — Aluga-se o apto. 816 da Av. N. S. de Copacabana nº 1150 com saleta, sala e quarto conjugado, banheiro e cozinha. Ver no local. Tratar na AUXILIADORA PREDIAL S.A. Trav. do Ouvidor 32 — 2º andar das 12 às 17 horas. — Tel.: 52-5007. (4615) 8

COPACABANA — Aluga-se apto. 203 da Rua Fernando Mendes nº 28 com sala, 2 quartos, cozinha, banheiro, dependências de empregada. Chaves com o porteiro. Aluguel Cr$ 5.000,00. Tratar na AUXILIADORA PREDIAL S.A. Trav. Ouvidor, 32. 2º andar das 12 às 17 horas. — Tel.: 52-5007. (4603) 8

COPACABANA — Aluga-se o apto. 1001 da Av. Prado Júnior nº 120 com sala, quarto, cozinha, banheiro. Tem telefone. Chaves com o porteiro. — Aluguel Cr$ 4.000,00. Tratar na AUXILIADORA PREDIAL S.A. — Trav. do Ouvidor 32 — 2º andar das 12 às 17 horas. Telefone 52-5007. (4616) 8

COPACABANA — Aluga-se o apto. 305 da Rua Gal. Azevedo Pimentel nº 14 com sala, quarto, banheiro, kitchnette. Aluguel Cr$ 3.000,00. Chaves com o porteiro. Tratar na AUXILIADORA PREDIAL S.A. Trav. do Ouvidor 32 — 2º andar das 12 às 17 horas. Tel.: 52-5007. (4614) 8

POSTO 6 — COPACABANA — Aluga-se a casa da Rua Bulhões de Carvalho nº 513, com sala quarto, armários embutidos, cozinha, banheiro. Contrato de 6 meses. Ver no local. AUXILIADORA PREDIAL S.A. Trav. do Ouvidor 32 — 2º andar das 12 às 17 horas. — Tel.: 52-5007. (4606) 8

COPACABANA — Aluga-se o apto. 1006 da Av. N. S. de Copacabana nº 1250 com sala, quarto, banheiro, cozinha. Chaves com o porteiro. Aluguel Cr$ 3.300,00. Tratar na AUXILIADORA PREDIAL S.A. — Trav. do Ouvidor 32 — 2º andar das 12 às 17 horas. — Tel.: 52-5007. (4607) 8

RUA 5 DE JULHO 339 CASA 2 — Aluga-se no endereço acima casa com 2 pavimentos, 3 quartos, sala de visitas, banheiro, cozinha e copa, dependências para empregada, aluguel Cr$ 6.500,00. Chaves por favor com o vigia da casa 350. Tratar rua Constante Ramos 89 apto. 1002. Tel. 57-8311. (2505) 8

MORADIA CONFORTAVEL EM COPACABANA — Quarto de casal, espaçoso e bem mobiliado, aluga-se em uma bonita casa no melhor ponto para condução e perto da praia em ambiente seleto e privilegiado a casal distinto com ou sem filhos — Oferece-se todo o conforto possivel (incl. água à vontade) e refeições completas de primeira ordem. Tem telefone, jardim, garage etc. Preço módico e a combinar. Rua Barata Ribeiro 740, casa. (20982) 8

ALUGA-SE bonito e confortável apartamento a dois passos da praia do Arpoador, linda vista. Grande living, sala de jantar, jardim de inverno com 7 metros de comprimento, dois quartos com armário embutido, dependências completas para empregada. Parcialmente mobiliado ou sem mobilia. Independente de alugar, vendem-se algumas finas peças de mobiliário. Rua Gomes Carneiro 54, apto. 801. Telefone ... 22-9476, sr. Monteiro. (2508) 8

COPACABANA — Alugam-se ótimos apartamentos, em primeira locação, à Av. Prado Júnior, 135, constando de quarto, sala, banheiro e kitchnete e 2 quartos, sala, banheiro e cozinha. Ver no local os apartamentos 708 e 911 (chaves com o porteiro) e tratar na rua Debret, 23 — 11º andar — Sala 1111/15 — Tel.: 42-8271 (49876) 8

COPACABANA — Aluga-se o apto. 201 da Trav. Guimarães Natal nº 9 com sala, 2 quartos, cozinha, banheiro, dependências de empregada. — Chaves com o porteiro. Aluguel Cr$ 3.500,00. Tratar na AUXILIADORA PREDIAL S.A. — Trav. do Ouvidor, 32 — 2º andar das 12 às 17 horas. — Telefone 52-5007. (4597) 8

COPACABANA — Aluga-se o apto. 1.004 mobiliado, da rua Constante Ramos nº 30 recém-pintado, muito limpo com entrada, 2 salas, 2 quartos, banheiro, cozinha dependências de empregada. Area com tanque. — Chaves com o porteiro. Tratar na AUXILIADORA PREDIAL S.A. — Trav. do Ouvidor, 32 — 2º andar das 12 às 17 horas. — Tel. 52-5007. (4605) 8

SALAS COMERCIAIS — Alugam-se 1201 e 1201-A para residência ou comércio c/ 2 salas, WC. e kitchnette, de frente Av. N. S. de Copacabana nº 583, tem telefone. — Aluguel Cr$ 4.000,00. Chaves com o sr. Vicente. Tratar na AUXILIADORA PREDIAL S.A. — Trav. do Ouvidor, 32 — 2º andar das 12 às 17 horas. — Telefone 52-5007. (4602) 8

COPACABANA — Aluga-se o apto. 403 da Rua Duvivier nº 21 com sala, 3 quartos, cozinha, banheiro, dependências de empregada, garage. Ver no local. Aluguel Cr$ 7.000,00. — Tratar na AUXILIADORA PREDIAL S.A. Trav. do Ouvidor 32 — 2º andar das 12 às 17 horas. — Telefone 52-5007. (4592) 8

COPACABANA — Aluga-se o apto. 1002 da Rua Ministro Viveiros de Costro nº 15 com sala, quarto, banheiro, kitchnette. Chaves com o porteiro. Aquecimento central. Aluguel Cr$ 2.800,00. Tratar na AUXILIADORA PREDIAL S.A. — Trav. do Ouvidor 32 — 2º andar das 12 às 17 horas. — Tele.: 52-5007. (4594) 8

AV. ATLANTICA 2.516 apto. 801. Aluga-se 2 salas, 3 quartos, garagem, dependências empregada, 1.ª locação, todo pintado a óleo. Cr$ 10.000,00 informações 27-9655 e de frente. (28354) 8

QUARTO — Aluga-se um otimo quarto em casa de pequena familia a senhor distinto e todo respeito. Tratar pelo telefone 57:2759 Copacabana. (20920) 8

LEME — Aluga-se ótimo quarto mobiliado a senhor de tratamento. (4631) 8

APARTAMENTO — Lido — Aluga-se Av. Copacabana, esq. Ronald de Carvalho, ricamente mobiliado com vestibulo, 2 salas, 3 quartos, banheiro completo, sala de almoço, armários embutidos, dep. de empregada, garage. (Rádiola, geladeira). Um dormitório todo em jacarandá. Tem telefone. Preço 15.000,00. Tratar pelos telefones 22-4100 — 57-8685. (4626) 8

COPACABANA — Pôsto 4 — Aluga-se os apartamentos 201.202, 601 e 801 do magnífico Ed. "Marte", rua Barata Ribeiro 665, prox. Constante Ramos, com amplo salão, 3 grandes quartos, 2 banheiros sociais, copa-cozinha e dep. empregada, com direito garage. Construção moderna sôbre pilotis, água abundante. Chaves no local. Tratar Av. Rio Branco 81, 12º, salas 1201/02. — (Tel.: 23-4214). (2545) 8

ALUGA-SE — apartamento novo, de frente, 3 quartos, 2 salas, 2 banheiros, cozinha, dependências de empregados, garage e play-ground — Completamente mobiliado, colchões mola, geladeira, máquina de lavar, etc. Chaves com o Porteiro — Edifício Dom Alberto — Constante Ramos, 162 — Copacabana. (02952) 8

COPACABANA — Alugamos na Av. Atlântica, 2.440, Ed. Camões o apto. 608, recém-construido em primeira locação com 3 amplos quartos, duas magnificas salas, dois banheiros sociais, ampla cozinha e dependências para empregada. Ver no local. Tratar com a IMOBILIARIA ZIRTAEB LTDA., rua da Alfândega, 108 — 1o. andar. Tel. 23-3996. (02436) 8

COPACABANA — Aluga-se por 6 meses ou 1 ano, Raimundo Corrêa 20, apto. 901, quarto, sala separados, varanda, área, tanque, cozinha, banheiro, completamente mobiliado e geladeira. Ver sábado e domingo de 15 às 18 horas. Tel. 37-8524. (04573) 8

TO LET — Copacabana, Raimundo Corrêa 20 (apto. 901), Living-room, bed-room, complete bath-room and Kitchen, servants W.C. Complete furniture including refrigerator, rádio, and telefone. Six or twelve months contract. Call 45-0238 (MARCELLO) Saturday after 2 P.M. and Sunday all day. (04572) 8

AV. ATLANTICA 2736 — apto. 1002, Aluga-se magnifico apartamento, com ótima vista para o mar, amplos armários embutidos, mais informações Tel. 57-1112. (02450) 8

CASA CONFORTÁVEL — Aluga-se, 4 quartos, sala, saleta, dependências de empregada, 2 varandas, etc., não faltando água. Rua Pompeu Loureiro, 38, casa 10, chaves na casa 2. (2413) 8

COPACABANA — Edifício Master em final de construção. Alugam-se os apartamentos 1.003 e 1.215 da Rua Domingos Ferreira, 123, com quarto e sala conjugados, banheiro Kitchenete. Tratar na secção Predial do Banco Sotto Maior S. A., a Rua Sete de Setembro, 69/71. Tel. 22-1824. (19812) 8

COPACABANA — Aluga-se o apartamento de sala e quarto conjugado, banheiro completo e pequena cozinha. Chaves na portaria. Ver à Avenida N. S. de Copacabana, 796, apartamento 1.208. Tratar na Secção Predial do Banco Sotto Maior S. A., a Rua Sete de Setembro, 69/71. Tel. ... 22-1824. (19813) 8

APARTAMENTO — Copacabana — Aluga-se de quarto, sala, banheiro e cozinha c. fogão de 3 bocas, ricamente mobiliado, com cortinas, colchão de molas, tapetes, etc. junto à praia, último andar, muito fresco. 3.500 cruzeiros, contrato e fiador. Ver Rua Figueiredo Magalhães, 32 apto. 1207, com o porteiro. Muita água. (24782) 8

POSTO 4 — Alugo o apt. 609 da rua Domingos Ferreira 123, primeira locação, de frente, constando de quarto, sala, banheiro e Kitch. Aluguel 3.500,00. Ver até às 16 hs. com o cabineiro e tratar com Olyntho Ribeiro à Rua Julio de Castilhos 25. apto. 1202, tels. 47-1841 — 47-5885. (20969) 8

COPACABANA — Pôsto 4 — Apto. — Aluga-se ótimo, de frente, em primeira locação, à Rua Domingos Ferreira 123, apto. 1001, com sala e quarto conjugados, cozinha com espaço para geladeira, e banheiro completo. Aluguel 3.500 cruzeiros. Ver no local, chaves com o porteiro. — Tratar rua da Assembléia 104, sala 904. Tel 22-5814, Pedro da Silveira. (20998) 8

ALUGA-SE em casa de familia suiça ótimo quarto de frente mobiliado com todo conforto a senhor de tratamento. Inf. 37-2298. (24724) 8

COPACABANA — Alugamos maravilhoso apartamento de 3 quartos, sala, saleta, jardim de inverno, banheiro, cozinha e dependências completas de empregada, com direito a garage. O apartamento possue telefone. Vêr à R Barata Ribeiro, 141 - apto. 401 e tratar com Predial Itamaraty Ltda, Rua da Assembléia, 93 sala 1,104. Tel. .. 52-2226. (21900) 8

COPACABANA — Aluga-se em 1.ª locação o apto. 302 à Rua Barata Ribeiro, 436, com 2 salas, 2 quartos, banheiro, cozinha, dependências de empregada e garage. Tratar: 25-5616 ou 58-4781. (23836) 8

ALUGA-SE apartamento de quarto, sala, cozinha e w.c., em edificio novo e discreto, todo atapetado, por Cr$ 3.600,00 mensais, à rua Barata Ribeiro, 803, apto. 701, de frente. — Tratar com o porteiro ou pelo telefone 47-0776. (24914) 8

RUA JÚLIO DE CASTILHOS 34, apto. 301 — Sala, varanda, quarto, banheiro completo, cozinha, Cr$ 3.800,00. Visitas até às 10 hs. — ADMINISTRADORA NACIONAL, av. Pres. Antônio Carlos, 615, 2.º pav. Tel. 42-1314. (27365) 8

COPACABANA — POSTO 3 — Aluga-se espaçoso apartamento no 7.º andar de frente, acabado de pintar, com quarto, ampla sala, cozinha, banheiro em côr, armários embutidos, quarto e banheiro de empregada, área de serviço. Aluguel Cr$ 4.500,00, contrato, fiador ou depósito. Ver à rua Duvivier n.º 50 apto. 702; chaves na portaria com sr. Alves. Tratar à rua do Carmo, 71 grupo 401. Tel. 43-4241. (2402) 8

COPACABANA — Aluga-se, por 2 meses, novembro e dezembro, apartamento mobiliado, à avenida Prado Júnior, 2 quartos, sala de jantar e estar, cozinha, quarto de empregada, geladeira, água quente e fria em abundância. Cr$ 10.000,00. — SR. PLINIO. 52-8505, 27-5611. (312) 8

AV. N. S. COPACABANA, 1219, apartamento, com sala e jardim inverno, 2 quartos com varanda e demais dependências. Peças amplas com vista total para o mar. Não falta água. 11.º pavimento. — Outras informações tel. 27-2233. (24982) 8

COPACABANA — Av. N. S. de Copacabana, 876, apto. 1205 — Alugamos ótimo apartamento, com boa saleta, 2 salas conjugadas com luz indireta, 2 quartos, área de circulação com 2 armários embutidos, cozinha, banheiro com azulejos pretos e louça azul, dependências de empregada, área com tanque e vaga na garagem. Chaves com o zelador. Aluguel Cr$ 6.000,00. — Tratar em LOWNDES & SONS, LTDA., av. Presidente Vargas, 290, 2.º andar. Tel. 43-0905, ramal 18. (24918) 8

ATLANTICA, Praça Lido 58, apto. 1302, chaves porteiro, sala quarto conjugado grande, jardim inverno, banheiro, cozinha, se desejado com quarto empregada. Consumo de gas, água quente, incluindo no preço de 4.200. 57-5720. (12987) 8

POSTO 2 — Alugo o apt. 802 da rua Felipe de Oliveira 30, de frente, primeira locação, constando de 2 salas, 3 quartos c/ armarios embutidos completos, banheiro c/ box, cozinha, dependencias de empregada e área c/ tanque. Aluguel 8.200,00. Ver com o porteiro e tratar c/ Olyntho Ribeiro — Rua Julio de Castilhos 25, apt. 1202 — Tels. 47-1841 e 47-5885. (20974) 8

Aluga-se uma casa de 2 pavimentos com quintal e garagem de Cr$ 10.000,00. Rua Santa Clara n.º 252. Tel. 37-4805 Copac. (24825) 8

POSTO 2 — Alugo o apt. 901 da rua Felipe de Oliveira 48, de frente, primeira locação, ótima construção de Freire & Sodré, constando de 2 salas, 3 quartos c/ armarios embutidos, sancas, banheiro completo com box, cozinha, área e dependencias de empregada. Aluguel 8.000,00. Ver com o porteiro Norival e tratar com Olyntho Ribeiro à Rua Julio de Castilhos 25, apt. 1202, Tels. 47-1841 e 47-5885. (20973) 8

POSTO 6 — Alugo o apt. 1001 da rua Francisco Sá 26, constando de 2 salas, varanda, 3 amplos quartos, cozinha, banheiro completo com box, área de serviço fechada, e dependencias de empregada. De esquina, tôdas as peças c/ vista para o mar. Pintado a óleo, estantes e armários. Aluguel 8.000,00. Ver com o porteiro e tratar com Olyntho Ribeiro à Rua Julio de Castilhos 25., apt. 1202, tels. 47-1841 — 47-5885. (20972) 8

COPACABANA — Edificio Dom Carlos. Aluga-se em 1a. locação o apartamento 518, Av. Copacabana 1.150, com saleta, cozinha, banheiro completo, quarto-sala, em côres, com sanga e florões. Acabamento fino. Chaves com o porteiro JOÃO. Aluguel Cr$ 4.000,00. Tratar com ARMANDO. Telefone 27-7157. (00179) 8

POSTO 2 — Alugo o apt. 1108 da Av. Prado Junior 63, c/ sala, quarto c/ armario embutido, banheiro completo e cozinha c/ fogão de 4 bocas. Aluguel 3.800,00. Ver c/ o porteiro e tratar c/ Olyntho Ribeiro à rua Julio de Castilhos 25, apto. 1202 — Tels. 47-1841 e 47-5885. (20970) 8

COPACABANA — Aluga-se 1 apto. entapetado, c. 3 q., 2 s., b., em cor, cozinha, área c. tanque e dep. de emp. Aluguel 7.500,00. Rua Pompeu Loureiro, 9, apto. 702. Tratar R. da Quitanda, 80. Snr. FERNANDO MAIA. (02941) 8

RUA HILARIO DE GOUVEIA, 53 — Alugam-se, em primeira locação, excelentes apartamentos para familias de trato, living., jardim de inverno, 3 quartos, todos com completo guarda-roupa embutido, cozinha americana, banheiro em côr com box, toilette, água quente e fria em tôdas as peças, inclusive tanque e banheiro de empregadas. Acabamento excepcional. — Garagem a nível da rua. (14006) 8

A AV. COPAC. 542 em frente à Praça Serzedelo Correia, alugo o ótimo apto. 703, novo! De frente, servindo p/ Escritº, consultº. "cursos" "ateliers" ou moradia! Inf. 57-5771 — 57-6573 — 57-7786 c/ Carvalho Rocha. (19966) 8

ALUGA-SE à Rua Djalma Ulrich, 298, ótima casa, com 7 quartos, 2 banheiros sociais, 1 banheiro completo, 3 salas, copa, cozinha, dependencia de empregada, garage, jardim e armarios embutidos. Aluguel Cr$.... 20.300,00, tel. 57-9896. (25774) 8

LEME — Alugam-se os apts. 201 e 202, à Rua Anchieta 24, de frente. c/ vestibulo, sala, quarto, coz. com armário de aço e local para geladeira e banheiro completo. Aluguel Cr$ .. 3.300,00. Ver no local e tratar no Banco Português do Brasil S. A. de 12 às 16 hs. ou pelo tel. 23-2020. (19947) 8

COPACABANA — Aluga-se o apto. 501 da Rua Gomes Carneiro, 65, com 3 salas, 4 quartos, copa, cozinha, 2 banheiros, 2 quartos e banheiro de empregada e garage. Podendo ser visto diàriamente. Tratar à Rua do Rosário, 84, 6.º andar. Tel. 43-1847. (24842) 8

ALUGA-SE ótimo apartamento 4 quartos, saleta, 2 salas grandes, 2 banheiros sociais, armários embutidos, dep. empregada, garage etc. rua Hilário Gouveia, 30 - apto. 501 - Copacabana. Chaves c/o porteiro Sr. Wilson. (21904) 8

APTO. COM MOVEIS. Aluga-se Av. N. S. de Copacabana n. 31 esquina da Princeza Isabel com vista para o mar, sala, sala de jantar, 2 quartos armarios embutidos geladeira etc. Chaves com o porteiro, exige-se fiador. (20941) 8

COPACABANA — Passa-se um apartamento para casal de tratamento, e gôsto, com jardim de inverno, sala, quarto, banheiro e cozinha, varanda e dependencia para empregada. Tel. 57-7913. (17943) 8

COPACABANA — Pôsto 2. Aluga-se o apto. 601 da Av. Prado Júnior, 16 esquina c/ Av. Atlântica, de frente com ampla galeria, 2 salas, 4 quartos, 2 banheiros sociais em côr, armários embutidos, cortinas, copa, cozinha, quarto e demais dependências de empregada e garage. Chaves com o porteiro, tratar à rua Riachuelo, 161, c/ o Sr. Ricardo, tel. 32-2466. (22924) 8

LEME — Alugam-se em primeira locação, de frente, os apartamentos 601 e 1201, bem iluminados de acabamento esmerado, à Rua Anchieta 24, com vestibulo, cozinha americana com local para geladeira e dotada de armários de aço, sala-quarto com amplos armarios, banheiro completo com local para guarda de malas e com aparelhos de gesso para iluminação. Preço Cr$ 3.300,00. Ver no local e tratar no Banco Português do Brasil S. A., Rua 1º de Março 65, fone 23-2020. (19948) 8

PERTO DO COPACABANA PALACE — Aluga-se um bonito apartamento de frente, com 3 quartos, 2 salas, jardim de inverno, etc. Cr$ 9.000,00. Vazio, com telefone 7.500 Cr$. Mais inf. tel. 37-9538. (53658) 8

COPACABANA — POSTO 4 — Aluga-se por Cr$ 3.500,00 à Rua Domingos Ferreira 123-5 no magestoso "Ed. Master", recém acabado, junto à praia, o apto. 1.110 de vestíbulo, sala, quarto, banheiro e cozinha, com sancas e florões, peças confortáveis. O prédio tem garage. Chaves no local com o apto. 903 — Tratar na CIVIA — Travessa Ouvidor, 17 — Fone 52:8166. (19796) 8

COPACABANA — Aluga-se ótimo apartamento de grande sala, 3 quartos, banheiro, cozinha, área de serviço com tanque e dependencias de empregada. Ver à Av. Copacabana 1039, apto. 604. Chaves com o porteiro. Aluguel 6.800,00. Aluga-se também com móveis. (2577) 8

COPACABANA — Aluga-se apartamento com 2 salas, 3 quartos, banheiro em cor, copa-cozinha e demais dependencias, finamente mobiliado com móveis estilo francês, tapetes, geladeira, quadros, telefone, etc. — Ver das 13 horas em diante, Av. Copacabana 1039, apto. 202 — Tel. 47-4167. (2576) 8

Flamengo

FLAMENGO — Aluga-se o apartamento 1.501 do Edf. Mayo, à Rua do Russel, 724 c| sala 2 quatos, banh. compl. e cozinha. Chaves c| porteiro Moreira. Preço Cr$ 4.600,000. Tratar c| dr. Franco, à Rua da Quitanda, 3, 12.º, s| 1212. (28323) 10

FLAMENGO — Aluga-se o apto. 607 com 2 salas conjugadas, 2 quartos c| armários embutidos, banheiro c| armário embutido, cozinha c| armário embutido, dependências de empregada. Aluguel Cr$ 7.500,00 e o apto. 608 com 2 salas conjugadas, 2 quartos, cozinha, banheiro, dependências de empregada. Aluguel .... Cr$ 6.800,00 da Praia do Flamengo n. 98. Chaves com o porteiro. Tratar na AUXILIADORA PREDIAL S|A. Trav. do Ouvidor, 32, 2.º andar, das 12 às 17 horas. Tel. 52-5007. (04593) 10

FLAMENGO — Aluga-se o apto 805, bloco 1 da Rua Barão do Flamengo n. 35, com sala, 2 quartos, cozinha, banheiro, jardim de inverno, dependências de empregada e vaga na garaga. Ver no local. Tratar na AUXILIADORA PREDIAL S|A. Trav. do Ouvidor, 32, 2.º andar, das 12 às 17 hs. Tel. 52-5007. Aluguel Cr$ 5.500,00. (04599) 10

FLAMENGO — Aluga-se o apto. 806 da Praia do Flamengo n. 98, com sala, 3 quartos, cozinha, banheiro, área com tanque, banheiro de empregada. Chaves com o porteiro. Aluguel Cr$ 8.000,00. Tratar na AUXILIADORA PREDIAL S|A. Trav. do Ouvidor, 32, 2.º andar, das 12 às 17 horas. Telefone: 52-5007. (04596) 10

FLAMENGO — Aluga-se ou vende-se magnifico apartamento com saleta, amplo living, sala de jantar, varanda de inverno, com linda vista para a baía, 2 bons quartos, armários embutidos, banheiro com box, grande copa-cozinha e dependências para empregados. Tratar à Rua Senador Euzébio, 29, apto. 701. (28231) 10

FLAMENGO — 122, apto. 511. Alugo, hall, sala, quarto, banheiro, pequena cozinha. Cr$ 4.000,00. Contrato e fiador. (28226) 10

FLAMENGO — Aluga-se um pequeno quarto e vagas em confortável apartamento a rapazes distintos, com boa pensão, banhos quentes, telefone, etc. Preços módicos. Fone: 45-5502. Sr. Manoel. (28219) 10

FLAMENGO — Aluga-se em apto. confortável dois quartos com ou sem móveis, com café a cavalheiros que trabalhem fora. Telefone 25-4962. (03395) 10

FLAMENGO — Magnifico apartamento no edf. Guarabira — Alugam-se em primeira locação os aptos. 606 e 212 à Praia do Flamengo, 98, compostos de 2 salas conjugadas, 3 quartos, banheiro c| box, grande cozinha c| 2 pias, área c| tanque, dep. de empregada e armários embutidos. Chaves c| o zelador. Tratar BANCO IRMÃOS GUIMARÃES — Adm. Bens — R. da Quitanda, 80. Tel. 52-4165. (02487) 10

FLAMENGO — Morro da Viuva — Aluga-se ótimo apartamento, com bela vista, em primeira locação, compôsto de: 3 amplos quartos, 2 salas, grande varanda, banheiro, cozinha, jardim de inverno e dependências completas de empregada. Ver o apartamento 702 da Av. Rui Barbosa, 560 com o porteiro e tratar à Av. Rio Branco, 173, 14.º andar. Tels. 42-2407 e 52-0119. (28336) 10

FLAMENGO — Aluga-se ótimo apartamento de frente, com 2 salas (conjugadas), 2 quartos, sendo um com 20 metros quadrados, varanda, banheiro, cozinha e dependencias de criada, à Rua Buarque de Macedo, 32, apartamento 601. Tel. 25-1037. (22946) 10

FLAMENGO — Aluga-se com fiador o apartamento 106, do Edificio VARSOVIA, sito à Rua Almirante Tamandaré 41, com grande sala, banheiro e kitch. Tratar com a Riopolis Imobiliária, Av. Rio Branco 277 — 8º andar grupo 809 e 810. Chaves com o porteiro. (28387) 10

FLAMENGO — Aluga-se com fiador o apartamento 1003, do Edificio VARSOVIA, sito à Rua Almirante Tamandaré 41, com grande sala, banheiro, e kitchenete. Tratar com a Riopolis Imobiliária, Av. Rio Branco 277 — 8º andar grupos 809 e 810, chaves com o porteiro. (28386) 10

FLAMENGO — Aluga-se apto. Av. Rui Barbosa, 560 frente para o mar com 3 quartos, salão etc. Chaves com o porteiro. Tratar pelo tel. 45-0815. (28472) 10

FLAMENGO — Aluga-se mobiliado com luxo, o apartamento 501 da Rua Corrêa Dutra, 47. Dois quartos conjugados, escritório, living, jardim de inverno, banheiro, ótima cozinha e dependências empregada. Chaves na portaria ou no apartamento 1101, com Augusto. (03424) 10

PASSA-SE, em 1.ª locação, lindo e pequeno apto., próprio para noivos, todo mobiliado e com ou sem telefone. Tel. 45-0144, das 9 às 13 horas. Móveis em pau marfim. (19855) 10

ALUGA-SE o apartamento 701 da praia do Russell, 450, com entrada, sala, 3 quartos e dependências, com linda vista da Guanabara, a 15 minutos a pé da Cinelândia, em frente ao campo do Russell. — Informações e chaves com o porteiro. (24836) 10

FLAMENGO — GARAGE. Aluga-se vaga em garagem do edificio novo, situado na rua Dois de Dezembro 15. Aluguel mensal: Cr$ 700,00. Aceitando-se ofertas. Tratar com os procuradores: ORGANIZAÇÃO TECNICA IMOBILIARIA NORMA LTDA. Rua do Carmo 71, andar 8º., salas 801 e 802. (02489) 10

FLAMENGO — Aluga-se rua Senador Vergueiro 106, apto. 905, frente, c| varanda, vista para entrada da Barra, saleta, quarto c| armário embutido, banheiro, cozinha. Gás ligado. 1a. locação. Tratar c| CESAR 26-1296 - Chaves na Portaria. (28267) 10

FLAMENGO — Rua Senador Vergueiro 116 apto. 701 — Alugamos apartamento com 2 salas, 3 quartos, banheiro completo, cozinha, quarto e WC. de empregada. Chaves com o zelador. Aluguel Cr$ 7 mil. Tratar em Lowndes & Sons Ltda. Av. Pres. Vargas 290, 2.º andar. Tel.: 43-0905 — Ramal 18. (24917) 10

RUA SENADOR VERGUEIRO 154 apto. 1104 — Aluga-se luxuoso apto. finamente mobiliado, 3 salões, tres grandes quartos, 2 banhs. sociais, cozinha, 2 quartos p| empregadas com banh. completo, garage, geladeira, radiola, televisão, maquina de lavar roupas, etc. Cr$ 18.000,00. Chaves c| porteiro. (27361) 10

ALUGAM-SE vagas garagem. Rua Sen. Vergueiro, 138 e Av. Rainha Elizabeth 540. Cr$ 450. Falar com o porteiro. Tel. 45:8478. (26889) 10

APARTAMENTO na Praia do Flamengo — Aluga-se apartamento de frente ainda não habitado, no edificio Guarabira, esquina Praia do Flamengo, com Ferreira Viana, com duas grandes salas conjugadas, dois quartos, armário embutido, banheiro, cozinha, copa, área com tanque, quarto e banheiro para empregada e garage. Apartamento 508. Chaves estão com o sr. Rabelo, encarregado do edificio. Para tratar na Avenida Rio Branco, sala 306 de 10 às 12 horas, diàriamente. (20965) 10

FLAMENGO — Aluga-se no Ed. Guarabira à Praia do Flamengo 98, o apt. 411 (de fundos) composto de ampla sala, 2 quartos e demais dependencias. Chaves na portaria. Informações pelo tel. 52-9324. (20989) 10

APARTAMENTO DE LUXO — Avenida Atlântica esquina da rua Almirante Gonçalves. Aluga-se com 2 amplos quartos, grande sala e demais dependências. Rua Almirante Gonçalves n.º 4 — apto. 62. Ver no local com o dr. Roberto Meira. Tratar com o dr. Pereira pelo tel. 42-2733. (25885) 10

FLAMENGO — Aluga-se o apto. 1.112 do Edificio Guanabara, à Praia do Flamengo, 98, c/2 salas, e 2 quartos, excelente copa-cozinha e demais dependências. Chaves com o encarregado Rabelo, das 9 às 12 horas. Tratar na Administradora Fluminense S. A., na R. do Rosário, 129, 1.º andar. (17924) 10

FLAMENGO — Aluga-se o ap. 1.112, do Ed. Guanabara, na Praia do Flamengo, 98, com 2 salas, 2 quartos, excelente copa, cozinha e demais dependências. Chaves com o encarregado Rabelo, das 9 às 12 horas. Tratar na Administradora Fluminense S. A., na Rua do Rosário, 129, 1.º andar. (17923) 10

FLAMENGO — Alugo o apto. 909 da rua Marquês de Abrantes 37, de frente, c| quarto e sala conjugados, banheiro e Kitch. Aluguel 3.000,00. — Ver c| o porteiro e tratar com Olyntho Ribeiro, à Rua Julio de Castilhos 25, apt. 1202. Tels. 47-1841 — 47-5885. (20971) 10

ALUGA-SE — apartamento novo de frente no 8º. andar com sala grande, 2 quartos, cozinha, banheiro, box, e quarto de empregada separado por Cr$ 6.000,00. Rua Conde Baependi nº. 127. chaves com o porteiro. Tratar por tel. 22-4985. Flamengo. (02455) 10

QUARTO — Aluga-se mobiliado a cavalheiro. Rua Paissandu 48 — apto. 22. (04647) 10

APARTAMENTO TERREO. FLAMENGO — Em edificio novo, primeira locação, ótimo apartamento. Rua Senador Vergueiro 138. Pode ser visto a qualquer hora. (02434) 10

Gávea

GAVEA — Alugam-se apartamentos na Rua Duque Estrada 57, com qto. sala, cozinha, dependencia de empregada, area com tanque. Terreo — Tratar na Atlas Administradora Limitada. Rua da Quitanda 3 — 6.º andar. Tel.: 42-6945. (27381) 11

RUA MARQUES DE S. VICENTE 29 apto. 401 com elevador. Frente para a Rua Gal. Rabello, bela vista, ampla sala, 2 quartos, armario embutido, banh. cozinha, dep. empregada. Cr$ 4.700,00. Administradora Nacional. Av. Pres. Ant. Carlos 615 — 2.º pav. Tel.: 42-1314. (27367) 11

GAVEA — Aluga-se o apto. 403 à Rua Artur Araripe 110 de saleta, sala, varanda, 3 quartos, cozinha com exaustor, banheiro completo, dependencia de empregada e vaga na garage. Aluguel Cr$ 6 mil e taxas. Chaves com o porteiro. Outras informações no Banco Português do Brasil S|A, a 1.º de Março 65, de 11 as 15,30 horas ou pelo fone 23-2020. (19946) 11

ALUGA-SE apartamento terreo com jardim e entrada independente do prédio de apenas 3 apartamentos, com garage 2 salas 4 quartos, ótimos banheiros, grande copa e cozinha e dependencia para empregados todo pintado de novo em perfeito estado. Rua Marquez de S. Vicente 460 — Aluguel Cr$ 6.000,00 mensais. Chaves por favor no predio ao lado 464 - 1º pavimento. Tratar telefone 25-5039 das 10 horas em diante. (21933) 11

APARTAMENTO — Aluga-se ótimo apartamento n.º 301, de dois quartos, sala, cozinha e demais dependências, quarto para empregada e garagem; à rua Almirante Guilhobel, 29. Lagoa. Tratar com ABEL GUEDES PEREIRA. Rua da Quitanda, 59, 4.º andar, sala 25, chaves na portaria, das 14 à 17 horas. (29953) 11

ALUGA-SE — Quarto mobiliado a pessoa de respeito à Rua Marquês de S. Vicente, 457, apto. 302. Tel. 27-1331. Pede-se referências. (03375) 11

GAVEA — Aluga-se o ótimo apto. 101 à Rua Marquês de São Vicente, 170, com sala, quarto, banheiro, kitch. c| fogão e área c| tanque. Chaves c| o sr. Francisco, zelador. Tratar BANCO IRMÃOS GUIMARÃES — Adm. Bens — R. da Quitanda, 80. Tel.: 52-4165. (02489) 11

Ipanema

ALUGA-SE — Bom apartamento, sem mobilia, em edificio de construção recente, perto da praia do Arpoador, em rua sossegada. Água em abundância. Aluguel Cr$ 5.000,00 mensais. Rua Gomes Carneiro, 56, apto. 502. Chaves com o porteiro ou com o sr. Abad, pelo telefone 52-4141. (21987) 12

IPANEMA -- Avenida Vieira Souto, 434 -- Alugamos magnifica casa com 2 pavimentos, tendo no terreo: 2 salas, banheiro e cozinha e no 2.º pavimento: 4 quartos, banheiro e dependencias de empregada — Chaves no local com o vigia. Aluguel Cr$ 15.000,00. Tratar em Lowndes e Sons, Ltda., Av. Pres. Vargas, 290, 2.º andar, Secão de Contratos, tel. 43-0905, ramal 18. (29106) 12

RUA ANIBAL DE MENDONÇA 72 — Confortável residência, 2 pavtos., 2 salas, hall, varanda, 4 quartos, copa, cozinha, banh., garage, jardim e quintal. Cr$ 12.000,00. Pode ser visitada. Administradora Nacional. Av. Pres. Ant. Carlos 615, 2º pavot. — Telefone 42-1314. (27362) 12

ALUGA-SE a casa situada à Rua Barão de Jaguaribe 47, Ipanema, tendo em cima 4 quartos, banheiro, área, varanda e em baixo duas salas, duas copas e cozinha, além de garage, dois quartos sôbre esta e serventias para empregados. Informações e chaves no nº 42 à mesma Rua. (21917) 12

RUA ALTE. SADDOCK DE SÁ 254 — Em moderno edificio, construido sôbre pilotis, alugam-se luxuosos aptos., c| hall, grande living, j. inverno, 3 dormitórios, armários embutidos, 2 banheiros sociais, espaçosa cozinha c. 2 pias, água fria e quente, terraço serviço revestido de azulejos, instalação p| máquina de lavar roupa, wc de empregada com água quente, quarto de empregada c| armário e abrigo p| automóvel. Desde Cr$ 8.000,00. Chaves c| zelador. Administradora Nacional. Av. Pres. Antonio Carlos 615, 2º pavto. — Tel. 42-1314. (27368) 12

PRAÇA GENERAL OZORIO — Aluga-se apto. mobil. 2 sls. 2 qs — Tel. 27-0308. (24832) 12

APARTAMENTO ALUGA-SE — O n. 202 da Rua Visconde Pirajá, 217 — em primeira locação, acabamento de luxo, com três quartos, living e dependências de empregada com garage. 6.500,00. Tratar com Lopes. Tel. 22-1468. Rua Gonçalves Dias. (21905) 12

ALUGA-SE o apartamento 605 Av. Rainha Elizabeth 540 Sala 2 espaçosos quartos dependências completas. Aluguel 6.000. Chaves com o porteiro. Tel. 45:8478. (26881) 12

LOJA -- IPANEMA -- Aluga-se uma loja de 196 qm. na Rua Visconde de Pirajá, 511-A, tels. 43-9013 ou 27-8655 Sr. Erich. (0066) 12

IPANEMA — Familia inglêsa procura apartamento novo, com 2 ou 3 quartos, andar alto, aluguel razoável. Tel. 27-9506. (23935) 12

ALUGA-SE casa pequena 3 quartos duas salas, etc. a familia de tratamento Av. Epitácio Pessoa 464 entre Garcia d'Avila e Maria Quitéria Cr$ 12.000,00 contrato 2 anos, fiador edôneo. Tratar 47:0462 ou 43:8995 sr. Gomes. Favor não pedir redução. (24773) 12

IPANEMA — Aluga-se o apartamento 701 da Avenida Henrique Dumont 85 grande quarto, sala e saleta q. banho completo e cozinha c. Fogão. Cr$ 3.800,00. Tratar c. o porteiro. (24763) 12

IPANEMA — Aluga-se apto. na rua Alberto de Campos, 165 — 2.º andar, apto. 4, com 3 quartos, sala, ampla, ótima cozinha, banheiro em côr, quarto e banheiro de empregada. Aluguel Cr$ 4.800,00. Telef. 27-0662 ou ver as chaves no apto. 5. (25857) 12

IPANEMA — Aluga-se o apartamento 103 da rua Prudente de Morais 1441 mobiliado e decorado c| grande sala, quarto, saleta, cozinha e banheiro em cores, tanque e banheiro de empregada. Informações pelo tel. 57-0679. (28316) 12

IPANEMA — Alugam-se os apartamentos de fundos, novos, acabados de construir, com fino gôsto, de sala, três quartos e demais dependências, à Rua Prudente de Morais, 1.184. Aluguel mensal Cr$ 6.500,00, fiador ou depósito, contrato de dois anos. Tratar à Rua México, 158, 6.º, s| 608. Tel. 42-9307. (02350) 12

IPANEMA — Alugamos à Av. Henrique Dumont, 158, apto. c| quarto e sala conjugados, banheiro e cozinha, novos, primeira locação. Chaves c| o zelador no apto. 302. Tratar na E.U.C.I., Av. Erasmo Braga, 227, 3.º andar. Tel. 42-1077. (02388) 12

IPANEMA — Rua Maria Quitéria, 88 — Apto. 202. Alugamos ótimo apartamento constando de sala e quarto separados, banheiro, cozinha, quarto e banheiro de empregada e área c| tanque. Ver no local com o porteiro e tratar na Emprêsa Brasileira de Administração Ltda., à Rua da Quitanda, 47, 3.º andar, sala 1. Telefone 22-5827. (02527 12

IPANEMA — Rua Nascimento Silva, 48, apto. 301, alugamos ótimo apartamento mobiliado, constando de sala e quarto separados, banheiro, cozinha e dependências de empregados. Ver no local apanhando as chaves no apto. 302. Tratar na Emprêsa Brasileira de Administração Ltda., à Rua da Quitanda, 47, 3.º andar, sala 1. Tel. 22-5827. (02526) 12

APARTAMENTO COM TELEFONE — Mobiliado — Aluga-se ótimo apto. com 3 magnificos quartos, ótima sala dependências de empregada, à Rua Nascimento Silva, 213, apto. 201. Chaves por favor no mesmo endereço, apto. 101. Tratar aluguel telefone 27-9031. Aluguel Cr$ 6.000,00. (02511) 12

IPANEMA — Aluga-se o apto. 202 de frente da Rua Visconde de Pirajá n. 419, com vestibulo, sala, 3 quartos, cozinha, banheiro, dependências de empregada. Chaves com o porteiro. Tratar na Auxiliadora Predial S|A., Trav. do Ouvidor, 32, 2.º andar, das 12 às 17 hs. Tel. 52-5007. (04691) 12

Jacarèpaguá

JACAREPAGUA' — Casas novas — Alugam-se casas acabadas de construir, com varanda, sala, dois quartos, quarto e W. C. para empregados, entrada para carro; luz eletrica, fogão a gás, agua propria em abundancia, em rua calçada, à Rua Araguaya n. 515, na Freguesia. Preço 3.0000 cruzeiros com fiador ou depósito. Chaves com o vigia, das 7 às 18 horas diàriamente. Tratar pelo tel. 42:3036 ou aos sábados e domingos no próprio local com o sr. Marques Pereira. (7) 13

JACARÈPAGUA — Alugam-se apartamentos à Rua Dr. Bernardino, 56, c| 16, c| 21 e c| 20 compostos de sala, 2 quartos, cozinha, banheiro, área c| tanque e dependências de empregada. Chaves na Rua Dr. Bernardino, 108, c| o sr. Alberto Cavalo. Aluguel Cr$ 2.500,00. Tratar Banco Irmãos Guimarães — Adm. Bens — R. da Quitanda, 80. Tel. 52-4165. (02475) 13

JACAREPAGUA — Excelente casa próximo à Praça Sêca, própria para moradia e centro recreativo. Aluga-se, em centro de terreno (44 x 80) arborizado com árvores frutíferas, composta de sala (44m2), varanda, 2 quartos, banheiro, cozinha e dependências para empregadas. Aluguel: Cr$ 8.000,00. Ver na Rua Baroneza, 11. Chaves no local. Tratar na Civia, Trav. Ouvidor, 17-loja. Tel. 52-8166. (01339) 13

JACAREPAGUA' — Freguezia. Rua Araguaya, 389. Alugam-se duas casas em primeira locação, com salão, 3 quartos, quarto e W.C. p. empregado, armarios embutidos em todas as peças, garage, quintal, luz, gaz e agua propria, com transportes em abundancia, clima saluberrimo, próprias para familia numerosa e que goste de conforto, ótimas para o verão. Chaves com o vigia Severino no número 515 — (bem próximo) Tratar pelo telefone 42-3036, com Snr. Marques Pereira. (03354) 13

Jardim Botânico

JARDIM BOTANICO — Alugam-se apartamentos de frente, dois por pavimento, varanda envidraçada, vestibulo, sala, dois e três quartos, cozinha, banheiro completo com box, peças grandes, área de serviço, quarto e W. C. de empregada, luz e gaz ligados. Aluguel Cr$ 4.500,00 e Cr$ 5.500,00, com garage mais Cr$ 300,00. Rua Inglês de Souza, 193 (Quarta rua transversal à rua Lopes Quintal. Chaves no local. Tratar Banco Sotto Maior, rua Sete de Setembro, 71 - 1.º andar. (04466) 14

JARDIM BOTANICO — Aluga-se à rua Getúlio das Neves, 17, confortável casa, com duas salas, quatro quartos, banheiro, garagem, dependências de empregados e quintal. Aluguel mensal de Cr$ 10.000,00, contrato de dois anos e fiador. Chaves no local, tratar pelo telefone 47-3383 e nos dias úteis, também pelo telefone 52-3874, das 13 às 16,30 horas (28370) 14

JARDIM BOTANICO — Aluga-se ótima casa à Rua Faro n. 43, com 3 quartos, sala, cozinha, banheiro e dependência para empregado. Pode ser vista aos domingos, de 8 às 11 e de 13 às 17 horas. (01251) 14

JARDIM BOTAFOGO — Aluga-se o apto. 102 da Rua Prof. Abelardo Lobo n. 62, com quarto, banheiro, cozinha. Chaves com o porteiro. Aluguel: Cr$ 3.000,00. Tratar na Auxiliadora Predial S.A., Trav. do Ouvidor, 32, 2.º andar, das 12 às 17 horas. Tel. 52-5007). (04600) 14

JARDIM BOTANICO — Aluga-se à Rua Nina Rodrigues, 69, apto. 201, de frente, c| sala, 3 quartos, banheiro, cozinha, área c| tanque, quarto e banheiro empregada. Aluguel .... Cr$ 5.000,00. Chaves no apto. 202. Informações tel. 26-3057. (01247) 14

JARDIM BOTANICO — A rua Pacheco Leão 162 a uma quadra da rua Jardim Botânico, alugam-se aptos. em primeira locação e com ótimo acabamento. Rua sossegada. Não falta água. Linda vista para o Parque do Jardim Botânico. (9999) 14

JARDIM BOTANICO — Alugo à rua Engº Pena Chaves no. 15, apto. 301, apartamento c| sala, 3 q., cozinha, W. C., dependências empregada e garage. Tratar tel: 26-1191. (02488) 14

JARDIM BOTANICO — Apto. vazio, com saleta, 2 salas e 2 imensos quartos principais, tendo completas e amplas dependências de serviço e empregadas, alugo por 4.800 cruzeiros já incluindo as taxas. Fartura de água garantida. Ver na pitoresca Praça Pio XI nº 2, apto. 303. Perto da rua Jardim Botânico 848. Local sossegado, sem ladeiras e perto de tôda condução. Tratar fone 42-0456 e .... 27-5232, com dr. Monteiro. (29315) 14

JARDIM BOTANICO — Aluga-se o o apto. 301 a Rua Oliveira Rocha 42 completamente pintado de sala, 3 otimos quartos, banheiro completo, cozinha com armarios, area com tanque e dependencia completa de empregada. Chaves por favor no apto. 101 — Outras informações no Banco Português do Brasil S|A, a rua 1.º de Março 65, de 11 as 15,30 horas ou pelo telefone 23-2020.. (19945) 14

RUA ARAUCARIA 114 (Transversal) à Maria Angelica — aptos. 101, 301 sala, 3 quartos, 2 banheiros etc. — Ver no local com o sr. JAIR. Tratar 25:8188. (17871) 14

JARDIM BOTANICO — Para uma pessoa, aluga-se um quarto com moveis, café, e telefone. Preço 1.500,00. Rua M. Artur Ribeiro 55 ap. 303, (esquina da rur Eurico Cruz). (19885) 14

JARDIM BOTANICO — Aluga-se belo apto. novo, frente, decorado e mobiliado, incl enceradeira, aspirador, rádio, cofre, telefone com sala, 2 qts., banheiro com box, cozinha, dep. para empregada e garagem. Preço Cr$ .... 7.000,00. Ver rua Eng. Pena — Chaves 181 apto. 103 esquina da rua Lopes Quintas. Tratar: tel. 25-0241 ou 48-9037 com tenente Astolpho. (3407) 14

Laranjeiras

APARTAMENTO — Aluga-se novo claro, 2 quartos, armário embutido, sala, banheiro em cor, cozinha. Ver à Rua Sebastião Lacerda, 31 apto. 705, Laranjeiras. Chaves com o porteiro. Aluguel 4.000,00. Fiador idôneo, comerciante. Informações bancárias. Tratar pelo tel. 27-3922. (52014) 16

ALUGA-SE MAGNIFICO APARTAMENTO, de frente, arejado pelo sol da manhã, 8.º andar, na Rua General Glicério, 335, com 2 grandes salas e varanda envidraçada, 3 amplos quartos, área de serviço em azulejos e demais dependências de empregados. — Todo pintado a óleo. Garage. Chaves com o porteiro, ou pelo telefone: 45-1074, apartamento 703. (04579) 16

QUARTO — Pensão — aluga-se casal ou mais pessoas, com em sem refeições, ambiente familiar na Rua Laranjeiras, 454 — Tel. 45-7004. (17864) 16

LARANJEIRAS — Alugam-se os ptos. 501-401 da Rua Ipiranga, 25, com varanda, sala, 3 quartos com armários embutidos, pintura a óleo, banheiro em côr, cozinha, varanda de serviço e W.C. e quarto de empregada. Podendo ser visto diàriamente. Tratar à Rua do Rosário, 84, 6.º andar. Tel. 43-1647. (24843) 16

LARANJEIRAS — Alugo o ótimo ap. de frente c/bôa saleta de entrada, ampla sala, varanda, 3 quartos, banheiro c/box, q. de emp. e dependências c/todo o conforto. Vêr c/o porteiro o ap. 306 e tratar com F. P. Velga e Faro Filho - Av. Almte. Barroso 90 - 11.º - s/1.106 - Tels.: 42-5231 e 42-5412. (25836) 16

LARANJEIRAS — Aluga-se ótimo apartamento já desocupado de sala, 3 quartos, e garagem, defronte ao Fluminense. Ver à rua Alvaro Chaves n. 38 ap. 703, chaves com o porteiro e tratar no Banco Auxiliar da Produção, trav. do Ouvidor n. 12, Fone 52:2220. (24761) 16

ALUGA-SE — a rua Prof. Luiz Catenhede nº. 232, apto. 201 de frente com duas salas, três quartos, banheiro, copa, cozinha com armário embutidos, quarto de criados, varanda, garage etc. Chave com porteiro. Tratar com o Sr. BRAGA — Tel. 42-1422. (28275) 16

ALUGA-SE — Apartamento de 3 quartos e 2 salas, próximo ao Largo do Machado, 7.000 cruzeiros. Combinar pelo tel. 48-1122. (02433) 16

ALUGA-SE ou vende-se, apartamento, constando de: saleta, sala, três quartos, cozinha, banheiro em cor, jardim de inverno, quarto e dep para empreg. e área para jardim. Rua Professor Ortiz Monteiro 36, apt. 101. Jardim Laranjeiras. Tel. 45-9331. (52013) 16

LARANJEIRAS — Residencia para Familia de alto tratamento — Aluga-se proximo ao Jardim Laranjeiras otima de 2 pavimentos em centro de terreno com jardim, constando no 1.º pavto, de varanda, 2 salões, sala de almoço, jardim de inverno, despensa toilete, copa, cozinha, lavanderia dependencias para caseiro, oficina no 2.º pavto. 4 quartos, varanda e banheiro. Ver na rua Pereira da Silva 784. Informações com Cordeiro Guerra & Cia. Ltda. Av. Rio Branco n. 173 — 14.º — Tels.: 42-2407 e 52-0119. (19875) 16

JARDIM LARANJEIRAS — Aluga-se na Rua Teixeira Mendes, 78, primeira lateral de Belizário Távora, o apartamento 201 com saleta, confortável ampla sala, jardim de inverno, 2 grandes quartos, banheiro, quarto e dependências de empregada e tanque. Ver e tratar no local aos sábados das 14 às 18 horas e domingos das 10 às 12 e das 15 às 18 horas. (03411) 16

LARANJEIRAS — Aluga-se em primeira locação ótimo apto. 701, à Rua Conde de Baependi, 127, com sala, 2 amplos quartos, cozinha, banheiro, jardim de inverno, área c| tanque e dep. de empregada. Chaves c| o zelador. Tratar Banco Irmãos Guimarães — Adm. Bens — R. da Quitanda, 80. Tel. 52-4165. (02485) 16

LARANJEIRAS — Aluga-se o apto. 206 da Rua Sebastião de Lacerda n. 31, com sala, quarto conjugado, banheiro com box em côr, cozinha, depósito de mala, armários embutidos. Chaves com o porteiro. Aluguel .... Cr$ 3.800,00. Tratar na Auxiliadora Predial S|A., Trav. do Ouvidor, 32, 2.º andar, das 12 às 17 horas. Tel. 52-5007. (04609) 16

Leblon

LEBLON — Aluga-se o apto. 302 da Av. Vieira Souto n. 320, com saleta, sala, 3 quartos, cozinha, banheiro, dependências de empregada. Chaves com o porteiro. Tratar na Auxiliadora Predial S|A., Trav. do Ouvidor, 32, 2.º andar, das 12 às 17 horas. Tel. 52-5007. (04610) 17

LEBLON — Oportunidade — Alugamos ótimo apartamento na Rua Humberto de Campos, 756 apto. 401, com três quartos, sala ampla, cozinha, banheiro completo, área com tanque, dependências de empregada, todo decorado com sancas e florões. Chaves com o sr. Brito no Apto. 404 — Tratar na IMOBILIARIA LIF. LTDA. Av. N. S. Copacabana, 661-2.º andar. S. E e D. Tels.: 57-4515 e 37-4635. (45235) 17

ALUGA-SE: Cr$ 4.800,00 — Apartamento no Leblon, à Rua Rainha Guilhermina, 187, apto. 406, com 2 quartos, sala dupla, banheiro social, cozinha e dependências de empregadas. Aluga-se também mobiliado, inclusive geladeira. (03417) 17

ALUGA-SE a rua Cupertino Durão n.º 147 o apartamento n.º 400 com sala, quarto, banheiro, kitchnette e garage. Aluguel Cr$ 3.300,00. Chaves com o porteiro. Tratar pelo telefone 32-0118. (20991) 17

Aluga-se o último apartamento do Edificio "Vicente de Castro" à Av. Afrânio de Melo Franco, 125 no Leblon, de nº 202. Sala, 3 quartos, 2 banheiros sociais e demais dependências. Tratar no local. (3478) 17

RUA JOSÉ LINHARES 28 APTO. 201 — Magnífico, frente, próximo da praia, ampla sala, varanda, 2 quartos, banheiro, cozinha, dep. empregada. Cr$ 4.800,00. Pode ser visitado. Administradora Nacional. Av. Pres. Ant. Carlos 615, 2º pavto. — Tel. 42-1314. (27363) 17

LEBLON — Aluga-se casa tipo apartamento de 3 quartos 2 salas, amplo terraço, quarto de empregada, quintal e demais dependências, na Av. Gen. San Martin 1.151, apto. 201. Pode ser visto a qualquer hora. Aluguel Cr$ 6.500,00. Tratar pelo telefone 27-2585. (17914) 17

LEBLON — ótimo apartamento mobiliado com 2 quartos, 2 salas, banheiro completo, Rádio e frigidaire. Rua Rainha Guilhermina nº. 75, apto. 301, telef. 27-5341. (02406) 17

LEBLON — Alugamos apartamento mobilado, perto da praia, com dois quartos, 1 sala ampla e dependências. Situado na Rua General Urquiza, 21 Apto. 203. Chaves no Apto. 201. Tratar na Agência Anglo-Americana, Rua México, 148, 8.º and., Sala 804, Tel.: 42-2482. (3299) 17

LEBLON — Av. Ataulfo de Paiva, 1.273, apto. 201 — Alugamos apartamento de frente com 2 salas, 3 quartos, banheiro completo, cozinha, despensa, quarto e W.C. de empregada, grande área com tanque, completamente pintado. Aluguel Cr$ 6.300,00. Apartamento n. 402, de sala, 2 quartos, banheiro completo, cozinha, quarto e W.C. de empregada e área com tanque. Aluguel Cr$ 4.300,00. As chaves de ambos os apartamentos encontram-se com o zelador. Tratar em Lowndes & Sons, Ltda., Av. Pres. Vargas, 290, 2.º andar. Tel. 43-0905 — Ramal 18. (28377) 17

LEBLON — Aluga-se o apto. 103 da Rua Aperana, 63, com sala, 2 quartos, cozinha, banheiro, dependências de empregada, área com tanque. Todo atapetado, com cortinas e mobiliado. Ver no local. Tratar na Auxiliadora Predial S|A., Trav. do Ouvidor, 32, 2.º andar, das 12 às 17 horas. Tel. 52-5007. (04611) 17

LEBLON — Aluga-se o apartamento 404 de grande luxo no prédio n. 30 da Rua Rainha Guilhermina, junto a praia, tendo o prédio 4 pavimentos com elevador. O apartamento consta de: entrada, sala, 2 quartos, banheiro todo em cor, com box, com porta de cristal, cozinha, dependências de empregada e varanda de serviço. É direito a garage. Ver e obter informações no local com o porteiro. (17944) 17

Santa Teresa

ALUGA-SE casa mobiliada para familia de alto tratamento, em centro de jardim, à Rua Almirante Alexandrino 369, chaves no 359. (24800) 23

SANTA TERESA — Aluga-se residência com sala, quatro quartos, banheiro, cozinha, copa, quarto e W.C. empregada. Rua Tenente Mauricio Medeiros, 15. Chaves n. 8 informações tel. 26-2493. Preço 6.000. (24873) 23

SANTA TERESA — Quarto - À moça ou senhora de respeito, com café e banhos quentes. Aluguel Cr$ 1.300,00. Telefone 42-2420 - D. Alcione. (20911) 23

SANTA TEREZA — Aluga-se à Rua Miguel de Rezende, 568, casa confortável, pede-se fiador idôneo. Telefonar para 32-3016. (02449) 23

CASA ALUGA-SE com sala, 3 quartos, cozinha, banheiro completo, e quintal. Aluguel 4.500 cruzeiros. Rua Santo Alfredo, 15, Santa Tereza. (02458) 23

RUA ALMTE. ALEXANDRINO, 584 — Aluga-se apartamento para familia de trato. Ver com o porteiro. (03419) 23

SANTA TERESA — Aluga-se com fiador o apartamento 203, do Edificio Santa Tereza, sito à Rua Santa Cristina, 144, com dois quartos, sala, banheiro, cozinha, duas varandas, área de serviço com tanque e dependência de empregada. Tratar com a Riopolis Imobiliária, Av. Rio Branco, 277, 8.º andar, grupos 809 e 810. Chaves com o porteiro. (28388) 23

SANTA TEREZA — Aluga-se o apto. 401 frente da Rua Almirante Alexandrino, 133, com hall, sala, 3 quartos, com banheiro completo, guarda roupa, dependências de empregada, W.C. de visitas, terraço de serviço e garage. Aluguel Cr$ 7.000,00. Ver no local. Tratar na Auxiliadora Predial S.A., Trav. do Ouvidor, 32, 2.º andar, das 12 às 17 horas. Tel. 52-5007. (04612) 23

Vila Isabel

ALUGA-SE uma bôa casa com 2 pavimentos de 3 quartos, 1 sala, uma bôa cozinha, banheiro em côr, área com tanque à Rua Correia de Oliveira, 5-A, final da Rua Souza Franco (Vila Izabel) as chaves no 17 da mesma rua. Exige-se fiador. (24742) 26

Tijuca

ALUGA-SE na Tijuca uma casa com 3 quartos no 1º pavto., banheiro mais 2 salas, cozinha, quarto de empregada, quintal espaço para automóvel e água com abundância. Rua Pareto 28, casa 3. Chaves por favor na casa 4. Aluguel Cr$ 6.000,00. (4492) 27

TIJUCA — (Usina) -- Alugam-se apartamentos de luxo, de 2 e 3 quartos, living, sala, cozinha e dependências p. empregada -- GARAGE -- R. Rocha Miranda, 205 -- Tratar p. tel. 43:3958 -- Chaves no apto. 302. (12970) 27

ALUGA-SE apartamento 202 de frente da Rua Antônio Basilio 77, reformado, recentemente pintado, com 2 quartos, ampla sala, cozinha, banheiros completos, bom quarto e banheiro de empregada, tanques com área, varanda, 2 armários embutidos, etc. Aluguel Cr$ 4.800,00. Chaves por favor no apartamento 302. Tratar com Alencar & Cia., Av. Mal. Floriano, 10, 1º., Tel. 23-3328. (24816) 27

TIJUCA — Aluga-se ótimo apartamento de sala, 2 quartos, cozinha grande, banheiro completo c. box, dependencias para empregada e area. Ver a Rua Conde de Bonfim, 1047, apto. 101. Tratar na Secção Predial do Banco Sotto Maior S. A. à Rua Sete de Setembro, 69/71 — telefone 22-1824. (19814) 27

PRAÇA SAENS PENA — Aluga-se apto, dois quartos, demais dependências. Rua Baltazar Lisbôa, 19, apto. 204. (03389) 27

TIJUCA — Aluga-se o apto. 102 à Rua Gurindiba, 174, compôsto de sala, 2 bons quartos, cozinha, banheiro, dep. de empregada e área c| tanque. Chaves c| o zelador. Tratar Banco Irmãos Guimarães — Adm. Bens — Rua da Quitanda, 80. Tel. 52-4165. (02476) 27

CASA PEQUENA — Dois pavimentos alugo à Rua Jorge Lóssio, 59, próximo à Praça Saens Pena. Telefone 49-2075. (03366) 27

TIJUCA — Aluga-se em casa de 2 pavimentos, confortável apartamento superior com ampla vista, compôsto de 1 sala 3 x 8m, 2 quartos, banheiro completo de côr, cozinha, [illegible] com tanque, 2 varandas, quarto [illegible] banheiro para empregada. Não [illegible] água. Ver e tratar na Rua Rocha Miranda, n. [illegible] (02372) 27

TIJUCA — Aluga-se apto. c| 2 quartos, sala, cozinha, banheiro c| box, de frente, peças amplas, c| arm. Aluguel Cr$ 3.500,00, fiador comercial, contrato 2 anos. Ver segunda-feira na R. Andrade Neves, das 11 às 12 horas. Tel. 26-6600, das 8 às 12 horas. (04620) 27

TIJUCA — Aluga-se o apto. 302 à Rua São Miguel, 183, compôsto de ótima sala, 3 quartos, banheiro, cozinha, 2 varandas, área c| tanque e quarto e banheiro de empregada. Chaves c| o zelador, sr. Romualdo. Tratar Banco Irmãos Guimarães — Adm. Bens — Rua da Quitanda, 80. Tel. 52-4165. (02480) 27

ALUGA-SE ótimo quarto, c/ refeições, claro, arejado, a casal sem filhos, que dê referências. Ver e tratar à rua Conde do Bonfim, 649. (4469) 27

Lins Vasconcelos

LINS E VASCONCELOS — Aluga-se à Rua Lins e Vasconcelos, 268 boa casa com quatro quartos, duas salas e demais dependencias. Tratar pelo telefone 57-9047. (19789) 28

Subúrbios da Central

ALUGA-SE uma casa com 3 quartos, 2 salas, cozinha, banheiro completo e garagem, à Rua Guarapuava n.º 78, em Inhauma. Tratar no local, diàriamente, ou pelo tefeone .. 29-4223. (16989) 29

S. FRANCISCO XAVIER — Alugamos ótimos apartamentos em primeira locação, a rua 24 de Maio, 215, com 3 quartos, sala, cozinha, banheiro, quarto e W. C. de empregada e área de serviço com tanque. Ver no local, chaves com o porteiro, e tratar na Seção de Locações do Banco Imobiliário e Comercial S.A., à Av. Erasmo Braga, 255-A — Sôbreloja, no horário de 9,30 às 17 horas, pelo telefone 52-3833, Ramal 41. (19931) 29

ALUGA-SE, à rua São João n.º 17, Rocha, uma boa residência, pintada de novo, possuindo as seguintes acomodações: 2 amplos salas, 3 bons quartos, banheiro completo, w.c. de empregada, varanda e quintal. Visitas ao local, sábado e domingo, das 8 às 17 horas. Telefonar para 25-3015, a partir de 19 horas. (21932) 29

VICENTE DE CARVALHO (Vila Kosmos) — Aluga-se confortável casa, à rua Batovi, 108, com pequeno jardim e quintal, sala, dois quartos, banheiro completo e cozinha com fogão Ultragás. Rua asfaltada e facilidade de condução. — Ver e tratar no local, sábado e domingo, das 10 às 12 hs. e quarta-feira, dia 2, no mesmo horário. Outros dias, informações pelo telefone 27-8889. (2416) 29

MEIER — Rua Aristides Caire, 272, casa XVI — Alugo esta ótima casa, estado nova, 2 quartos, sala, banheiro, cozinha, área, ou vendo estudando proposta, parte financiada. Aberta dia 30, das 10 às 12 horas, ou tratar Rua Farias Brito, 23, Grajaú. (2416) 29

TODOS OS SANTOS — Aluga-se, por Cr$ 3.500,00, em primeira locação, com contrato e fiador, os últimos apartamentos do edificio da rua São Braz 194, junto à rua Piauí, com grande salão, 3 amplos quartos, dependências de empregada, banheiro com box, copa-cozinha. — Ver no local e tratar à avenida Presidente Vargas n.º 3001, térreo. (21967) 29

MARECHAL HERMES — Rua Alberico Diniz, 1339. Alugamos otima casa constando de sala, 2 quartos, banheiro, cozinha e demais dependências. Ver no local e tratar na Emprêsa Brasileira de Administração Ltda. à Rua da Quitanda, 47 3.º sala 1 Tel. 22:5827. (3256) 29

MADUREIRA — Rua Operario Saddock de Sá, 30. Alugamos magnificos aptos. construção recente, em prédio com muita água, constando de sala, 2 quartos, banheiro, cozinha e demais dependencias. Ver no local e tratar na Emprêsa Brasileira de Administração Ltda. à Rua da Quitanda 47 — 3º andar, sala 1 — Telefone 22-5827. (21636) 29

ALUGA-SE — Num apto. de um casal de respeito, um ótimo quarto, a uma senhora ou moça que trabalhe fora. Exige-se referências, à Rua Propicia n. 37, apto. 202 — Eng. Novo. (28361) 29

MEIER — Alugamos os dois últimos aptos. térreos à Rua Padre Ildefonso Penalba, 171, compostos de sala, 3 bons quartos, cozinha, banheiro, dep. de empregada e área c| tanque, de ótimo acabamento. Chaves no local. Tratar Banco Irmãos Guimarães — Adm. Bens — Rua da Quitanda, 80. Tel. 52-4165. (02479) 29

MEIER — Aluga-se o ótimo apto. 401 à Rua Oldegard Sapucaia, 7, compôsto de sala, 2 quartos, cozinha, banheiro completo, área c| tanque e dep. de empregada. Chaves c| o zelador. Tratar Banco Irmãos Guimarães — Adm. Bens — Rua da Quitanda, 80. Tel. 52-4165. (02478) 29

Subúrbios da Leopoldina

BRAZ DE PINA — Rua Aracola, 307 — Alugamos apto. constando de sala, 2 quartos, banheiro, cozinha e demais dependencias. Ver no local com o porteiro e tratar na Empresa Brasileira de Administração Ltda., à Rua da Quitanda, 47 — 3º andar, sala 1 — Tel. 22-5827. (21685) 30

RAMOS — Alugam-se apartamentos em 1a. locação de ótimo acabamento, à r. Nabor do Rêgo 583, de frente, c| sala, 2 bons quartos, copa-cozinha, banheiro completo com box, grande varanda de frente, área com tanque e banheiro de empregada com ou s| quintal. Ver no local. Tratar BANCO IRMÃOS GUIMARÃES — Adm. Bens. — Rua de Quitanda, 80 — Tel 52-4165. (20978) 30

Niterói

LOJAS — ICARAI — Alugamos ótimas e amplas lojas com sôbre-lojas no Edificio Castelo Branco, à Rua Dr. Octavio Carneiro, 8. Tratar no BANCO PREDIAL — tel. 5273. (02425) 33

NITEROI — SALÃO — Edificio Banco Predial. Av. Amaral Peixoto, 35. Alugamos ótimo salão com cêrca 600 m. (metros quadrados) de preferência para instalação ou escritórios de grandes emprêsas ou companhias. Vêr no local. Tratar na Secção de Imóveis do BANCO PREDIAL. (02426) 33

NITERÓI — Praia das Flexas — Edificio Nilo Peçanha — Aluga-se em primeira locação ótimo apartamento 2 salas, 3 quartos, 2 banheiros sociais, demais dependências, garage. Telefones: Niterói 2-4992 — Rio 42-1871. (01268) 33

NITERÓI — Aluga-se o apto. 306 no edf. Guararapes, à Rua Lemos Cunha, 532, com sala, 2 quartos, cozinha, banheiro, área c| tanque e dep. de empregada. Chaves c| o zelador. Tratar Banco Irmãos Guimarães — Adm. Bens — R. da Quitanda, 80. Tel. 52-4165. (02477) 33

Ilhas

ALUGA-SE — Grande residência acabada de construir, próxima ao centro e praia de Icaraí, c| 4 quartos grandes, sala, cozinha c| fogão gás Esso, varanda, banheiro completo, quarto e banheiro p| criada. Aluguel Cr$ 5.000,00. Tratar à Alameda São Boaventura n. 263. Tel. 4639 — Niterói. (03361) 34

Petrópolis

PETROPOLIS — Aluga-se para veraneio ótimo apto. c/s., 3 qs. e dependências, inclusive garagem. Tratar pelo fone 24-06. (24835) 35

PETROPOLIS — Aluga-se apartamento mobiliado, saleta, quarto, kitch., banheiro, ao lado da Prefeitura. Tel. 28-3636 — Rio. (04643) 35

CASA EM PETRÓPOLIS — Aluga-se confortável residência tôda mobiliada, para a estação de verão, tendo 2 salas, 4 quartos, 2 banheiros e mais dependências. Com piano, rádio e geladeira. Preço Cr$ 50.000,00. Telefone Petrópolis 3808. (01283) 35

PETROPOLIS — Aluga-se casa nova mobiliada, living, saleta, lareira, 3 dormitórios, garage, dependências, geladeira, gás, telefone. Informações 37-0788. (03365) 35

PETROPOLIS — VERÃO — Aluga-se belissima residência, mobiliada, situada em centro de grande jardim, propria para Embaixada, grande varanda, 2 salas, 3 quartos, banheiro completo, dep. de empregada, garagem. — L. RODRIGUES, tel. 6112 av. 15 de Novembro, 771, ao lado do Restaurante A Margarida. (2401) 35

ITAIPAVA — Verão. Aluga-se casa mobil., sala, 3 qs., banheiro completo, gás, eletricidade, louças, geladeiras, q. empregad. Tratar tel. 123 - Itaipava. (08996) 35

ITAIPAVA — Verão. Aluga-se casa mobil., sala, 3 qs. banheiro completo, gás, eletricidade, louças, geladeira, q. empregad. Tratar tel. 123 - Itaipava. (54354) 35

PETROPOLIS — VERAO — Alugo confort. residência, centro terreno todo gramado, c/ 3 qtos., 2 salas, jardim de inverno, varanda, fogão a gás, água própria, telefone, depend. empregada e garagem. Cr$ 55.000,00. Tel. 6283. (4533) 35

VERÃO — PETRÓPOLIS - CORREIAS — Aluga-se sitio c/ casa nova moderna, mobiliada, c/ varanda, living, sala, 2 quartos, banheiro, cozinha c/ Ultragás, dependências de empregadas, garagem, jardim, pomar, campo de volei, rio formidável formando piscina natural. Casa anexa para hóspedes, c/ varanda, sala, quarto e cozinha. O sitio fica à rua Agostinho Gaulão, depois do Pôço do Imperador e antes do palacete Odette Monteiro. Tem 2 portões azuis e uma placa "Sitio Potengi". — Tratar telef. 57-9209. (28299) 35

ALUGA-SE ótimas casas mobiliadas e apartamentos, para temporada de verão. — L. RODRIGUES, tel. 6112, av. 15 de Novembro, 771, ao lado do Restaurante A Margarida. (2399) 35

PETRÓPOLIS — Aluga-se casa mobiliada, perto do centro. — Telefone 27-0308. (24831) 35

PETRÓPOLIS — Pedro do Rio — Mobiliado. Aluga-se, para casal sem filhos, encantador bungalow, c/ sala-dormitório, cozinha, banh., lareira, geladeira, Ultragás, luz elétr., jardim. — Tratar no local, 19006, estr. União Indústria, Diàriamente. Ônibus direto para o Rio à porta. (25757) 35

PETROPOLIS — Aluga-se casa nova, por alguns meses, v., s., 2 qs., c. e b. Perto da fonte de cura da água Castelânea. — Fone 4662. (21949) 35

PETROPOLIS Itaipava. Km 78 da estrada asfaltada. Aluga-se para verão no Sitio Jacarezinho casa mobiliada luz elétrica, agua quente e serviço de caseiros. Tratar na Rua Engenheiro Miguel Detsi, 30 (Transversal de João Pessoa). Petropolis tel. 3671. (13902) 35

ALUGA-SE — Uma casa completamente mobiliada, com hall de entrada, 4 quartos, 3 banheiros, 2 salas, grande cozinha com fogão a gás e fogão de lenha, 2 pias e dependências de empregado. A casa encontra-se situada em centro de grande terreno com piscina e água própria em abundância. Ver e tratar à Rua São Sebastião, 337, Petrópolis.

ALUGA-SE — Casa de verão completamente mobiliada, com 2 quartos, grande living, banheiro e cozinha com fogão de gás, geladeira e telefone. A casa encontra-se situada em centro de grande terreno com piscina e água própria em abundância. Ver e tratar à Rua São Sebastião, 337, Petrópolis. (02571) 35

Teresópolis

TERESOPOLIS — Aluga-se casa recem construida em sitio, constando sala, 3 quartos, varanda coberta, garage-box e dependencias de empregada, tôda mobiliada, com direito a piscina. Aluguel de Cr$ 7.000,00, mensais — Tratar pelos telefones — Rio 47-5145 e Teresópolis 2922.

TERESOPOLIS — Aluga-se casa luxuosamente mobiliada, consistindo de 2 apartamentos independentes, de 1 sala, 3 quartos, banheiro cozinha e lindo jardim, com direito à piscina — Aluguel mensal de cada apartamento Cr$ 6.000,00. Tratar com d. Margot, telefones — Rio 47-5145 e Teresopolis 2922.

TERESOPOLIS — Aluga-se casa luxuosamente mobiliada, situada em sitio com vista deslumbrante e água em abundância, constando de 2 salões amplos, com bar e lareira, 5 quartos, 2 banheiros, copa e cozinha com Ultragás, tendo apartamento para 2 empregadas. Cr$ 12.000,00, mensais. Tratar com d. Margot, telefones — Rio 47-5145 e Teresópolis 2922. (12521) 36

TERESÓPOLIS — ALTO — Aluga-se apto. mobiliado, independ., no jardim em residência partic. Sala, quarto, banheiro, kitch. Gás Braz. — Infs. Rio 22-9600. (24850) 36

TERESÓPOLIS — Aluga-se casa, à rua Prefeito Monte, 629, Várzea (prazo de dois anos), mobiliada, Cr$ .... 4.000,00, 3 quartos, sala grande, banheiro completo, cozinha, varanda, garagem, quarto de empregada completo, telefone, fogão Utragás e a lenha, água própria, jardins e horta. Chaves ao lado com o SR. QUINCAS. — Tratar no Rio, telefone 26-7975, depois das 21,30 horas. (3391) 36

TERESOPOLIS — Varzea — Aluga-se para temporada de verão a pessoa de fino tratamento ótima casa mobiliada. Preço Cr$ 40.000,00. Chaves na Rua D. Tatana n. 68, com o sr. Haroldo. Telefone 57-2434. (02954) 36

ICARAÍ — Alugam-se residências de luxo. Alugam-se no Jardim Icaraí, em primeira locação otimos apartamentos de luxo, com entradas independentes, em rua asfaltada, muita condução nas proximidades, junto ao ponto terminal de ônibus, em local de abundância dagua, dispondo de três quartos, sala com bar, banheiro completo com armarios para roupas, box e caixa térmica, cozinha com fogão a gás Esso, quarto e banheiro de empregada e tanque revestido de azulejos e marmore. Aluguel Cr$ .. 4.500,00 e 5.000,00. Ver e tratar à Rua General Silvestre Rocha 81, última rua transversal à Avenida Estácio de Sá — Condução: Trolley-bus n. 8 e ônibus Jardim, Icaraí, telefone 2:3691. (23653) 33

ALUGA-SE, em apto. de pessoa só, lindo quarto, a senhor de trato e responsabilidade, único inquilino. Tel. 45-6144, das 9 às 13 horas. (19854) 38

AOS SRS. MÉDICOS, DENTISTAS OU ADVOGADOS

Passa-se contrato de Associação Beneficiente em Duque de Caxias, devidamente legalizado, por apenas Cr$ 10.000,00. — Tratar c/ Gouvêa à Rua Leopoldina Rego, 410, sob. S. 5, Olaria. Tel.: 30-2995. (44304) 38

GALPÃO E LOJA

Passa-se, contrato de 7 anos direito a reforma, com luz e fôrça e telefone, serve p/ indústria ou comércio, ponto de grande movimento, Tratar à Rua Leopoldina Rego 410, sob., S. 5 c/ Gouvêa. Tel.: 30-2995. (44306) 38

ATENÇÃO LOJA

Para qualquer ramo de negócio. — Ponto de grande movimento comercial, passa-se no melhor subúrbio da Leopoldina. Tratar c/ Gouvêa. — R. Leopoldina Rego, 410, sob. S. 5, Olaria. Tel.: 30-2995. (44307) 38

CASA NO LEBLON

ALUGA-SE, de esquina junto ao mar. Rua José Linhares, 49 — com grande sala, saleta, 3 amplos quartos, 2 terraços, grande banheiro social, garage, dependências de empregadas, etc. Informações pelo Telefone: 37-6279. (4519) 38

APARTAMENTO MOBILADO

Pelo prazo de 6 mêses, aluga-se um c/ telefone e geladeira. Cr$ 3.500,00. Rua Sorocaba, 796, Apto. 301. (21911) 38

PRECISA-SE URGENTE

Residência de alto luxo para alugar, vazia, com 3 ou 4 quartos, 3 salões amplos para recepção, 2 banh. e demais dep. — Preço base Cr$ 25. — 40.000,00. Tratar na Agência Anglo-Americana, Rua México, 148, 8.º and.

Tels.: 42-2482 - 42-2484. (336) 38

PRECISA-SE URGENTE

Apartamento mobilado para alugar para um casal inglês, com 2 ou 3 quartos, sala e dependências, no Copacabana, no andar alto c/ vista para o mar. Tratar na Agência Anglo-Americana, Rua México, 148, 8.º and., S. 804. Tel.: 42-2482. (26972) 38

CASA PARA NEGÓCIO RUA BARATA RIBEIRO

Aluga-se antiga, residencial com seis salas, seis quartos, rouparia, quintal cimentado, terraço, — Para grande pensão, restaurante ou negócio de luxo. Ver e tratar à Rua Barata Ribeiro 556. Telefone 57-9298. (2466) 38

Sub-Solo — Castelo

Aluga-se com 280 m2 inteiramente pavimentado com cerâmica branca C.C.B. Luz fluorescente em funcionamento, preparado para colocação de quatro exaustores, instalações sanitárias próprias. Entrada por área coletiva com circulação livre por três avenidas. Informações à Travessa do Ouvidor n.º 32 — 2.º andar com Da. ARLETTE ou Da. LOURDES. (4587) 38

ALUGUÉIS

Casas — Apartamentos — Lojas — Escritórios

LOCATÁRIOS E LOCADORES

Têm assistência completa em IRP — Rua do Ouvidor, 183 — 3.º andar — sala 39-A

De segunda a sexta-feira: 8 às 18 hs., sábados até 15 hs. (28375) 38

Andares no Centro -- Precisa-se

Para instalação de seus escritórios, importante companhia necessita de área util aproximada de 600 metros quadrados, em um ou dois andares seguidos. Cartas fornecendo informes sôbre aluguel, local, disposição de salas, etc. para êste jornal caixa 2506. (2506) 38

PRECISA-SE

Precisa-se para alugar casa ou galpão com cêrca de 300 m2 em andar térreo, com água, luz e instalação sanitária, para firma de comércio fechado. Tratar pelo telefone 25-6145 das 19 às 21.00 horas diàriamente. (28379) 38

CENTRO

Aluga-se o 6.º pavimento à Rua do Ouvidor n. 86, andar corrido, com área de cêrca de 100 m2, com sanitário. Chaves no local. Tratar BANCO IRMÃOS GUIMARÃES — Adm. Bens — Rua da Quitanda n. 80 — Tel. 52-4165. (02500) 38

VERANEIO PETRÓPOLIS

Aluga-se p. verão ou todo ano bom, apartamento em casa sossegada, c. grande jardim: 3 cômodos, cozinha (gás), banh., varanda, grande garagem bem próprio p. senhoras ou casal. Ônibus Rio-Petr. à porta. A favor pedir inform. p. telefone 4951 Petrópolis, entre 9 e 11 e 14 e 16 hs. (24734) 38

Loja com sobrado no Centro

Transfere-se por Cr$ 1.200.000,00 contrato de 5 anos localizada em ótimo ponto em transversal quase esquina de Uruguaiana. Aluguel Cr$ 3.800,00. A loja tem 3,60 x 19 e o sobrado cêrca de 40 mts quadrados. Para maiores detalhes enviar carta para êste jornal n. 2471 dando endereço para ser procurado. (02471) 38

LOJA -- COPACABANA

No ponto mais comercial, em rua transversal entre Av. Copacabana e Barata Ribeiro, lado da sombra, instalação de luxo para negócio fino, com telefone, loja nova e ampla, clara e muito arejada, transpassa-se o negócio ou simplesmente o contrato. Telefone 42-2930. (21988) 38

Residência de luxo, própria para embaixada -- Mobiliada

Aluga-se à Rua Baronesa de Poconé, 100 magnífica residência em centro de terreno MOBILIADA COM LUXO E FINO GÔSTO, de 2 pavimentos, com: jardim, varanda, grande hall de mármore, 2 grandes salas, grande jardim de inverno c/ bar, biblioteca, banheiro, copa, cozinha, despensa, 2 quartos de empregada c/ banheiro, pequeno quintal, adega, área e /tanque e garagem (2 carros) e ainda 4 quartos, sendo 1 duplo, grande hall, 2 banheiros sociais, rouparia, 2 varandas e armários embutidos. Marcar visitas fone 26-9888 c/ D. Dalia. Tratar BANCO IRMAOS GUIMARAES — Adm. Bens — Rua da Quitanda n. 80 — Tel.: 52-4165. (02484) 38

Apartamento pequeno

Aluga-se de sala, quarto, banheiro, kitch., mediante contrato, com depósito ou fiador idôneo. Aluguel de Cr$ 2.700,00. Ver à Rua Barão de Macaúbas n. 59 — Transversal da Rua São Clemente (Botafogo). (26964) 38

LOJAS

PENHA — Alugam-se à Rua Jequiriçá, 700, esquina com Rua Costa Rica, as lojas:

A — ALUGUEL Cr$ 3.000,00
B — ALUGUEL Cr$ 2.500,00
C — ALUGUEL Cr$ 2.800,00
D — ALUGUEL Cr$ 3.000,00

Tratar à Rua México n. 148, 2.º andar, grupo 201, telefones 52-9653 e 52-7663, diàriamente, das 9 às 12 e de 13,30 às 18 horas, exceto sábados. Fiador comerciante ou proprietário. Ver no local. Não se aceita depósito. (24916) 38

CASTELO - ESCRITÓRIO

ACEITAM-SE ofertas p/ locação do 13.º pavimento do Ed. "Borba Gato" (Av. Presidente Antônio Carlos, 207), composto de grande salão e 2 grupos de 3 ótimas salas c/ sanitários. Alugam-se também os grupos separadamente. Ver no local c/ o porteiro e tratar na CIVIA, Trav. Ouvidor, 17 - loja — Tel.: 52-8166. (24810) 38

LOJA À RUA HUMAITÁ

Aluga-se com 100 m2, em edifício novo, no n. 261. Chaves no local. Informações na I.C.I.S.A., Av. Venezuela, 27 - 8.º - sala 812. Tel. 43-6463. (49175) 38

LOJA

AV. COPACABANA, 1003 — LOJA-A

Aluga-se em primeira locação magnífica loja de 6,39 m de frente e com um total de 160 m2. e mais uma área nos fundos de 160 m2. Tratar no local com Sr. Albino. (20935) 38

ÓTIMA LOJA

Já com habite-se, área de 60 m2 — Duas portas largas — Piso de cerâmica, à Av. Princesa Isabel, 85. Preço 1.350 contos, sendo, 850 à vista e o restante a combinar.

Tratar diretamente com a Construtora, à Rua Debret n. 23 - 5.º - salas 507/10 — Tel. 22-0116 — Sr. Roberto. (28346) 38

"Loja a 50 passos da Praça Saenz Pena"

Traspassa-se o contrato, entregando vazia no prazo de 10 dias, em prédio novo, com 400 m2, pegado à novo cinema e galeria. Presta-se para qualquer ramo de negócio, como sejam: Banco, Mercadinho, Casa de Automóveis, grande casa de Louças e Ferragens, etc. Melhor ponto do Rio de Janeiro, em local de grande futuro. Ver e tratar à Rua Conde de Bonfim n. 412-A. (02507) 38

SALAS NO CENTRO

Passa-se — um contrato de sublocação de diversas salas à Av. Erasmo Braga, 277 — 7.º andar, nesta capital — Tratar com D.ª Lúcia, na Av. Graça Aranha, 206 — 11.º andar.

(53400) 38

PROFESSÔRES

INGLÊS — Aprenda a falar em pouco tempo com hábil professor estrangeiro. Aulas a domicílio. Tel. 27-0763. (01236) 87

INGLÊS, professor competente, preparação para exame, conversação, etc., a domicílio. Zona Sul. Preço módico. Tel. 27-9888. (01282) 87

QUÍMICA — Professor residente na Tijuca leciona para alunos do Científico e para candidatos a qualquer vestibular. Dr. Roberto. 22-9709, dias úteis. (01242) 87

MOÇA recém-chegada de França oferece aulas de Francês, Inglês e Espanhol. Telefone das 10 às ... para 26-6340. (19828) 87

INGLÊS prático e teórico por professora inglesa, Mrs. Wilson Hotel Ipanema apto. 214, av. Ep. Pessoa 3678, Rio de Janeiro. (19687) 87

INGLÊS, Alemão, Francês por profs. natos, dipls e regs. Preparo intensivo para quaisquer exames. Aulas individuais. Oliveira Baer, Rua Constante Ramos 34, apto. 502. Telefone 37-6249 Copacabana. (14808) 87

JOVEM PROFESSORA ensina inglês na sua residência em Copacabana - Método rápido — tel. Miss Dana, 37-6115. (17821) 87

TAQUIGRAFIA PITMAN, em inglês, francês, português e alemão. Aulas individuais Oliveira-Baer, rua Constante Ramos, 34, apto 502. Telefone 37-6249. Copacabana. (21295) 87

PROFESSORA francêsa ensina conversações literatura, traduções Tel. 47-1876. (17829) 87

DANÇAS de Salão — Ensina-se a domicílio. Tel.: 46-1769. (21916) 87

FRANCÊS — Jovem senhora, com muita prática ensina a senhoras e crianças teórica e prática com sistema de conversação rápida. — Telefone 47-2068 (21922) 87

INGLÊS E PORTUGUÊS — Preparação intensiva para exames e todos os fins. Posso ir a domicílio. R. Min. Viveiros de Castro, 71 - apto. 201 - Copacabana. Tel. 46-9755. (14886) 87

ITALIANO — Vai a Itália ou estuda canto? — Tome um curso rápido e intensivo deste idioma. Aulas à domicílio. — Telefone 27-0760 (20660) 87

INGLÊS — Jovem professor leciona a domicílio ou em escritório próprio, no centro ALSO PORTUGUESE for foreigners. Aurélio, 25-2361. (04370) 87

PROFESSOR DE MATEMÁTICA, com longo tirocínio leciona a ginasianos, no domicílio do aluno, de preferência na zona sul. Fone 58-1807. (00339)

SENHORAS E SENHORITAS — Professora de Corte e Costura ensina a domicílio, em 10 aulas práticas, na primeira aula, corta na fazenda, telefone 45-6552. (27212) 87

LATIM — Professor especializado leciona esta matéria, preparando para as provas finais. Telefone 45-8684 (à noite). (28285) 87

AULAS DE PORTUGUÊS — Mário R. Martins, antigo professor no Colégio Pedro II. Em qualquer grau e para qualquer fim. Correção e redação de trabalho literário em prosa ou verso. Tel. 42-0383. (3384) 87

FRANCÊS

Professor parisiense prepara rapidamente escolares para provas. Resultados garantidos. — Prepara também para viagens, concursos, etc. Vai a domicílio, Centro e Zona Sul. As melhores referências. Fone: 57-1410. (285) 87

GINÁSTICA

Professôra de educação física, diplomada pela Escola Nacional de Educação Física e Desportos do Rio de Janeiro, Universidade do Brasil, e pela Ecole Federale de Gymnastique et Sport, Macolin — Suiça, aceita alunas para ginástica, de preferência na Zona Sul. D. LILIAN. — Tel.: 27-6051. (126) 87

ENSINA-SE A DIRIGIR

CARRO DE SOTO 1951 — Aulas particulares individuais, apanhando o aluno em casa. — Curso prático e rápido. Trata-se dos papéis na Inspetoria. 42-6638 SOARES — Não encontrando favor deixar recado (25831) 87

ADMISSÃO AO GINÁSIO

Internato de manhã e à tarde — R. Costa Ferraz, 43 — 34-0264 — Rio Comprido. (17910) 87

Máquinas em Geral

TRATOR TD-18

Semi novo. Totalmente revisado. Grande quantidade de sobressalentes. Tratar pelo telefone 30-2032 — Dias úteis. (2454) 78

FÁBRICA DE GÊLO

Vende-se máquinismo completo para fabricar 14 toneladas de gelo por dia, em perfeito estado, com todos os pertences. Preço de oportunidade.

Para maior esclarecimento, cartas para a caixa do "Correio da Manhã" sob n. 21971. (21971) 78

TRATOR TIPO D-4

Vendo trator HD-5B Aliss-Chalmers. Preço e condições excepcionais. Tel. 52-2911. (20896) 78

ESTEIRAS PARA TRATOR

Vende-se Internacional novas, legítimas americanas; 2 pares TD-14 e um par TD-18-A. Entrega imediata. Telefone 23-1562. (04494) 78

GRUPOS GERADORES

De tôdas as potências para sítios, fábricas em geral, de latè 1000 KVA. PULMAX Ltda. Rua Conselheiro Saraiva, 29 — Tels. 23-5251 e 43-6107. (23875) 78

CONSTRUTORES OU EMPREITEIROS

Vendemos a preços pela metade do custo, 1 betoneira Rechler (francesa), completa, com tambor sobressalente, 320 litros; 3 guinchos completos, 1 motor sobressalente de 10 AP; 1 bancada de serra, com motor 5 AP; 2 máquinas de cortar ferro, 1 bomba d'água para fundação (elétrica), 2 vibradores "Vibor", tudo em bom estado. Ver todos os dias das 9,30 às 12 horas, no pavimento térreo da Rua Domingos Ferreira, 63, com o sr. Oswaldo. (23987) 78

depósito de confiança desde 1944

TRAPICHE ALEGRIA Ltda.
ARMAZENS GERAIS
Fone: 28-9817

RACIONAMENTO

Não respeite o racionamento, porque RESOLVEMOS seu problema com um grupo gerador.

Tels. 23-5251 e 43-6107. (42043) 78

Modas e Bordados

MODISTA com longa prática em alta costura executa qualquer modêlo para baile, noivas, toilete, esporte e faz qualquer bordado. Fino acabamento, oferece garantia a partir de 400 cruzeiros. Fone 57-1999, Ramal 25. (28222) 81

VESTIDO DE NOIVA — Vende-se manequim 42 bordado a rafia italiana e nacarado — telefone 26-0197. (03393) 81

REFORMAS DE PELES

Para lindas estolas. Oficina especializada em consertos e lavagens, seus agasalhos ficam novos. — Rua Marquês de Olinda 88, Botafogo. Tel.: 26-7973. (17348) 81

COFRES

Vendemos cofres usados tôdas as marcas, portas-fortes, trocas de ofres, especialistas em abertura de cofres e portas-fortes, consertos e pinturas. Rua Luiz de Camões 1.º 109. Tel. 52-6933. (00226)

TREM ELÉTRICO MARKLIN

Vendem-se dois novos com acessórios. 10 mil cruzeiros. 37-1783. (25852)

Instrumentos de Música

ACORDEON SCANDALLI — Vende-se um, em estado de novo, côr prêta, com 80 baixos e 4 registros. — Tratar pelo telefone 27-2286. (287) 75

PIANO ALEMÃO, com 3 pedais, côr clara, 88 notas, estado de novo, muito bonito, vende-se de ocasião. Rua Domício da Gama, 22, Haddock Lobo. (28383) 75

PIANO ALEMÃO — 3 pedais, cêpo metal, cordas cruzadas, perfeitíssimo estado, muito bom e muito bonito. Vende-se garantido. Rua Conselheiro Zenha 51, Tijuca. (28365) 75

VENDE-SE — um piano Lux novo armário, e escritório colonial c/ 3 peças, ver rua Araxá n°. 255, até as 16 horas. (28468) 75

ACORDEON — Vende-se um, Scandalli com 80 baixos e 5 registros, em estado de novo. Preço Cr$ 13.500,00. Tratar pelo telf. 27-4975. (01269) 75

PIANO alemão Zeitter & Winkelmann, 1/4 de calda, cêpo metal, cordas cruzadas, estado de novo. Preço Cr$ 70.000,00. R. Haddock Lôbo, 232, Palacete. (03362) 75

PIANO Alemão — Vende-se um "Bluthner" com cêpo de metal e cordas cruzadas, com ótima sonoridade. Rua Vizlença, 58, Catumbi.

PIANO PLEYEL — Vende-se um com excelente vozes, cujo estado de conservação não pode ser melhor. Rua Saboia Lima, 98, apto. 201. (20867) 75

PIANO Alemão — Vende-se um Gunther em perfeito estado de novo. Praça General Tiburcio, 83, apto. 511. (26944) 75

VENDE-SE um piano com cêpo de metal, cordas cruzadas, 88 notas e 3 pedais Rua Pompeu Loureiro, 56 casa 4. Copacabana. (20865) 75

PIANO SCHIEDMAYER — Vende-se um piano alemão marca "Schiedmayer", a Praça General Tiburcio, 83 apto. 512, Praia Vermelha. (20864) 75

PIANO Alemão Bluthner — Vende-se um à Rua DR SATAMINI, 135B. Facilita-se. Não tem telefone. (26941) 75

PIANO — Atenção: Reforma-se, examina-se, avalia-se, imuniza-se, faz-se caixas novas, transporta-se, etc. Exames: Cr$ 100,00. Técnico Barros, tel. 29-4881. (26902) 75

PIANO PLEYEL — Vende-se a particular, um em jacarandá, com cordas cruzadas e 88 notas. Rua Delgado de Carvalho, 54. (19630) 75

PIANO BENTLEY — Novo — Vende-se um à rua Martins Pena, 39, ap. 302 (26943) 75

AFINAÇÕES por Cr$ 200,00 de pianos e acordeões pelos técnicos estrangeiros muito conhecidos srs. German e Victor. Oficina própria rua Riachuelo 16. Tel. 32-2114. (17849) 75

PIANO. Vende-se um PLEYEL em ótimo estado de conservação com 88 teclas de marfim, 3 pedais, cepo de metal, está como novo. Tratar a Av. Gal. San Martin n. 501. Leblon. (25842) 75

ACORDEÕES — Particular vende, 80 e 120 baixos, Scandalli, absolutamente novos, recém-chegados. Telefonar 46-2049. (21969) 75

ACORDEONS desde 100 cruzeiros por mês (a prazo só no Rio) Scandalli, Soprani, Hohner e tôdas as marcas nacionais. Também saxofones, clarinetes, pistões, violões, rádios, pianos, gaitas de bôca. Tudo sem entrada e sem fiador. Grátis método para estudar. Maior depósito. Casa Acordeon Azul, Av. Rio Branco 277 dentro da Galeria São Borja, ou filial Rua dos Arcos 21. Para professôres e revendedores descontos excepcionais. Tels. 32-8750 e 42-0712

PIANO SCHWARTZMANN

Vende-se um em estado de novo, sòmente à particular. Informações depois de 18 hs. Tel.: 47-3592. (280) 75

PIANOS NOVOS

Bechstein - Pleyel - Benthley - Brasil - Essenfeld e tôdas as marcas, à vista e 20 mêses. — Apartamento Cr$ 25.000,00. Rua Dois de Dezembro 112, CATETE. (17865) 75

COMPRO 1 PIANO 32-3857

Pagamento à vista — mesmo que necessite conserto. — Não faço questão de preço nem de marca (19388) 75

PIANOS A Cr$ 9.500,00

NÃO PAGUE ABSURDO

Pianos de tôdas as marcas, a Cr$ 10.000,00, Cr$ 12.000,00, Cr$ 13.000,00, Cr$ 15.000,00, Cr$ 20.000,00 até Cr$ 28.000,00, todos garantidos, R. Santana 105, 107. (19800) 75

PIANO NOVO

Ultimo modêlo do conceituado fabricante Welmar. Próprio para grandes concertistas, peça para pessoa de fino e apurado gôsto. Ocasião única. Ver e tratar Av. Copacabana n.º 661, Apto. 104, 1.º andar. (2444) 75

PIANOS NOVOS

A CASA GARSON apresenta ao público o mais lindo e variado estoque de modelos de cauda, armário e apartamento, pelos menores preços da praça e com a mais ampla garantia. Facilitam-se os pagamentos. Ver em exposição nas CASAS GARSON, à Rua Uruguaiana ns. 107-109, e Rua do Ouvidor n. 137 (entre Avenida e Gonçalves Dias). (11340) 75

EMPREGOS DIVERSOS

TÉCNICO ELETRICISTA — Oferece-se elemento altamente capacitado no ramo de eletricidade de automóveis, ônibus, caminhões e máquinas pesadas, com 7 anos de serviço. Iniciativa própria, havendo chefiado seções de compra, vendas e depto. pessoal — Cartas p/Av. 15 de Novembro, 1004, s/8, para J. A. — Petropolis. (216) 55

FRANCÊS de 35 anos com vasta cultura e ação rápida. Falando vários idiomas, conhecendo desenho industrial, arquitetura e decorações, com grandes conhecimentos de secretário particular inclusive organização de serviços comerciais aceita ofertas. Atende das 9 às 22 horas pelo telefone 57-9029 — Cartas ou telegramas para rua Barão de Ipanema 115, Apto. 801. — Copacabana. (02345) 55

MOÇA Francesa, de fina educação; falando Inglês, Espanhol, português e Francês se oferece para acompanhar senhoras ou crianças em viagem pelos Estados Unidos. Cartas para êste Jornal nº 19827. (19827) 55

FRANCÊS, 35 anos, falando vários idiomas, ex-proprietário de hotel na Europa, experiência nesta profissão, aceita ofertas, como gerente ou maitre d'hotel nesta capital ou interior. Cartas para rua Barão de Ipanema, 115, apto. 801, Copacabana. (28300) 55

SECRETÁRIA - DATILÓGRAFA, português francês, inglês, espanhol, alemão. Aceita trabalhos avulsos e traduções. Telefonar pela manhã, ... 52-1937. (23996) 55

RAPAZ para escritório de advogado. Precisa-se, sabendo ler e escrever, de boa aparência, para serviços gerais, sobretudo externo. Avenida Erasmo Braga, 227, 11.º, s. 1116-1117, das 9 às 12 horas. (02366) 55

ENGENHEIRO CIVIL

Precisa-se moço, ambicioso, para assistente em dep. técnico de grande companhia — lugar de futuro e sujeito a viagens. Cartas com indicações sôbre nome, idade, estado civil, cargos ocupados e pretensões, para Caixa Postal 1240. (2465) 55

AGRICULTOR

Oferece-se de nacionalidade espanhola. Correspondência para a Rua Barão de São Felix, 166-A, para o Sr. MANOEL IGLESIAS SOARES. (2946) 55

VIAJANTE

Sul de Minas. Oferece seus serviços a base de comissão. Qualquer artigo serve exceto tecidos. Cartas por favor a ZARONI — Avenida Teodomiro Santiago n.º 163 — Itajubá — Minas. (3419) 55

ENFERMEIROS (AS)

Hospital inaugurado recentemente à R. Almirante Alexandrino, 710, aceita enfermeiros c/ longa prática de cirurgia ou, de preferência, diplomados. Telef.: 25-3400. (2948) 55

Criados

EMPREGADA para todo serviço precisa-se que saiba cozinhar trivial fino. Exige-se carteira e referências e que durma no emprêgo. — Paga-se Cr$ 2.000,00. Rua Ronald de Carvalho, 21, Apto. 63, Copacabana, Lido, Pôsto 2. (26924) 53

PRECISA-SE — cozinheira de forno e fogão muito competente no serviço. Paga-se muito bem. Tratar a Rua Barata Ribeiro, 665 - apto. 1001. (21981) 53

EMPREGADA para apto. fino. Ordenado ótimo, para apto. pequeno inclusive cozinhar. Exigem-se referências e carteira. Tel. 37-5037. (1405) 53

OFERECE-SE — Copeiro arrumador para um casal de alto tratamento ou para todo serviço de um senhor. Sòmente de 15 de novembro a 1.º de maio. Dá ótimas referências. Telefone 25-8728 — Manoel. (24849) 53

Precisa-se de uma babá, com muita prática e ótimas referências, para tomar conta de uma criança de 4 meses. Ótimo ordenado. End. rua Hilário de Gouveia n.º 15 apto. 501-5.º andar. Copacabana. Perto da igreja na Praça Serzedelo Corrêa. (26934) 53

COZINHEIRA — Precisa-se para casa de família, trivial, à rua Toneleros nº. 131, apto. 901. (28470) 53

BABÁ — Precisa-se para família de tratamento. Paga-se bem e exige-se referências. Tratar pelo telefone .. 46-2024. (04630) 53

PRECISA-SE — de uma dama de companhia, para cuidar de uma senhora doente, não precisando ser enfermeira. Exijam-se referências. Cartas com pretenções para portaria deste, jornal, nº. 4575. (04575) 53

PRECISA-SE de uma cozinheira para trivial variado. Tratar à rua Figueiredo Magalhães n.º 105, apto. 904, Copacabana. (28282) 53

ARRUMADEIRA-COPEIRA — Precisa-se de uma pessoa conhecendo bem o serviço de arrumadeira-copeira. Paga-se muito bem. Favor tratar Avenida Epitacio Pessoa, 1680, apto. 401 (Lagoa Rodrigo de Freitas lado Fonte da Saudade) Telefone 46-0307. (21996) 53

Copeira arrumadeira — Procura-se uma com muita prática para pequena família estrangeira. Ordenado: Cr$ 1.800,00. Apresentar-se com carteira e referências. 262, Av. Copacabana, Apto. 7. Tel. 37-6290. (28301) 53

PRECISA-SE arrumadeira-copeira para casa de alto tratamento que tenha muita prática no serviço. Prefere-se de côr clara. Paga-se muito bem. Tratar a Rua Barata Ribeiro, 665 apto. 1.001. (21980) 53

Precisa-se de carpinteiros

para estrutura de concreto armado. Procurar nas obras da Urbanização da Favela da Praia do Pinto, na Av. Afrânio de Melo Franco, esquina da Praia do Pinto, Leblon. (00313) 55

FERRAMENTEIRO
TORNEIRO MECÂNICO E
AJUSTADOR LIMADOR

PRECISA-SE de Ferramenteiro, Torneiro Mecânico e Ajustador Limador, apresentar-se com referência à Rua Licínio Cardoso, 324 — Tratar com sr. Jorge. (04569) 55

SUB-CONTADOR

Importante firma em Botafogo, precisa de Sub-Contador, com sólidos conhecimentos de contabilidade.

Semana de 5 (cinco) dias. Cartas mencionando idade, estado civil, referências e pretensões, p/ 2557 na portaria dêste jornal. (02557) 55

ATENÇÃO

MAIS DINHEIRO

Companhia idônea aceita pessoas de ambos os sexos e de boa aparência para serviço bem remunerado, com liberdade de horário. Ótima oportunidade para funcionários públicos, oficiais reformados e pessoas que disponham de algumas horas diàriamente. Não é capitalisação nem publicidade. Dá-se a necessária assistência técnica e ajuda de custo. Possibilidade de ganhar mais de Cr$ 12.000,00 mensais. Tratar à rua São José, n.º 90, 2.º pavimento, com o Inspetor de plantão. — E' favor trazer êste anúncio e uma fotografia 3 x 4. (15822) 55

Materiais de Construções

CIMENTO

NOVO
"POTY"

Tels.: 23-5342 e 23-4744

(49874) 79

EUCATEX • ACÚSTICAS • ISOLANTES • DURAS (HARD-BOARD)
Distribuidores
PARQUET PAULISTA LTDA.
RUA MÉXICO, 164 - 4.º - S/ 42 - TELS. 22-9278 e 42-7283

CAIXA D'AGUA E MUROS

De concreto, SCAPIN. — Telefone: 38-0422. (Fábrica). (41211) 79

Pensões e Hotéis

PENSÃO — Arrenda-se, com todos pertences, geladeira, boa freguesia, todo material bom quarto para morar, salão de jantar, boa cozinha, quintal, etc., à rua D. Mariana 185, Botafogo. (4556) 85

CHEFE DE VENDAS

TODDY DO BRASIL, S/A., procura elemento de comprovada capacidade e de preferência com longa práfica em indústrias de produtos alimentícios.

Cartas do próprio punho, acompanhadas de foto recente, indicando nacionalidade, idade, instrução, estado civil, organização onde trabalhou e ordenado desejado para:

TODDY DO BRASIL, S/A
RUA DOS INVÁLIDOS, 143

É inútil apresentar-se pessoalmente ou telefonar.

(45202) 55

AUXILIAR DE ESCRITÓRIO

ORDENADO A COMBINAR

Precisa-se para firma, muito conceituada, de rapaz solteiro, até 25 anos, bem apresentado, que seja bom dactilógrafo e muito desembaraçado. Só aceitamos candidatos que pretendam fazer carreira em nossa firma comercial. — Apresentar-se diàriamente, das 15 às 18,30 horas à Rua Senador Dantas, 40 — 5.º andar — Sr. Lara. (53325) 55

ÓTIMO NEGÓCIO PARA PORTADORES DE TÍTULOS DE CAPITALIZAÇÃO

Venha conhecer as vantagens que lhe poderemos proporcionar. Aproveite esta oportunidade. Negócio proveitoso. Atendemos de 17 às 18 horas, à Rua Senador Dantas n.º 76 — 10.º andar — Sala 1.007. (54280) 55

ASSISTENTE CONTABILIDADE

Precisa-se elemento com bons conhecimentos de contabilidade, podendo viajar. Respostas para o N.º 3387 neste jornal, fornecendo dados pessoais, últimos empregos e pretensões. (3387) 55

DESENHISTA

Precisa-se com prática em Ar Condicionado.
Tratar à Rua Gal. Caldwell, 171. (41757) 55

EE. UU.

Jovem brasileiro, disposto a imigrar para os EE.UU. com familia (espôsa e dois filhos) oferece seus préstimos à indústria e comércio interessados. Fala inglês e português fluentemente. Grande experiência. Já tem passaporte tirado com visto de saída válido até 4 de janeiro vindouro. Cartas para Paulo Cândido de Araujo, Rua Tamoios, 32 - Belo Horizonte - Urgente. (23126) 55

Departamento de contabilidade

Importante companhia com sede nesta capital e agências em várias cidades do país procura chefe para seu Departamento de Contabilidade.

Necessário bons conhecimentos técnicos e perfeita prática de sua aplicação, personalidade e capacidade para dirigir e orientar grande corpo de funcionários; idade superior a 30 anos.

Ordenado inicial, Cr$ 12.000,00. Cartas citando experiência anterior e referências para o numero 28328 neste jornal. (28328) 55

Contador - Industrial

Importante industria, no interior do Estado do Rio de Janeiro, necessita de um contador industrial com sólidos conhecimentos, e que esteja capacitado, por experiência comprovada, a assumir a chefia de sua contabilidade de custos. Ordenado inicial de Cr$ 10.000,00 por mês mais habitação. Otima oportunidade para pessoa jovem com vontade de progredir. Cartas com todos os pormenores para a portaria dêste jornal sob n.º 3378. (3378) 55

PROJETISTAS

e Desenhistas de Máquinas

Precisa-se de competentes. Os candidatos poderão apresentar-se, diàriamente, exceto aos sábados, ao Serviço do Pessoal da Fábrica Nacional de Motores, S. A, no quilômetro 26 da Rodovia Rio-Petrópolis. Onibus da Emprêsa Duque de Caxias, no ponto inicial, à Rua Edgard Gordilho, lado esquerdo da Imprensa Nacional. (284) 55

COMPRA E VENDA DE PRÉDIOS E TERRENOS

Centro

APTOS DE FRENTE — C. vestibulo, grande e arejada sala, banh. e kitch. prontos para habitar; Largo de S. Francisco, 26, (Ed. Patriarca), Vendem-se os de ns. 1123 e 1224 380 e 400 mil crus. 153 mil financiados; chaves no local c. o porteiro José. Tratar tel. 32:7548. (19915) 100

GRUPO NO CASTELO — Vende-se à rua Debret, pintado a óleo, com três salas e sanitário próprio. Informações pelo tel.: 43-8218 com sr. Luiz. (21601) 100

LAPA – PRAÇA PARIS Cr$ ...... 500.000,00 – Vende-se prédio de dois pavimentos situado à Rua Morais e Vale, 21, com 2 quartos, sala, cozinha, banheiro e área em baixo; e 3 quartos e banheiro em cima. Tratar pelo telefone 52-8630. (21961) 100

CENTRO COMERCIAL — Vende-se à Praça da República, otima propriedade; terreno de 13m00 x 103m00; situação privilegiada para hotel, estabelecimento comercial com depósito, e outros fins; gabarito de 11 pavimentos; entrega imediata; oferece-se planta estudada de aproveitamento. Av. Graça Aranha, 57, 5.º pav. sala, 509, com o sr. Gallo, ou sala 502, com o sr. Walter. (21823) 100

AVENIDA BEIRA-MAR 242 — Vende-se apartamento vista aeroporto c. entrada, sala c. varanda, 2 quartos, banheiro, cozinha e dependencias. Pode ser ocupado já. Preço: 800 mil metade à vista, metade financ. 7 anos juros 10%. Chave com porteiro. Informações com proprietária. Avenida Calógeras, 6 apto. 205. telefone 42-3295. (18995) 100

CENTRO — Vende-se apartamento no Edificio Senador Dantas à Rua Evaristo da Veiga, 35. Apto. 707, de sala, quarto conjugado, pequeno banheiro completo Chaves com o encarregado. Tratar na secção predial do Banco Sotto Maior S. A. à Rua Sete de Setembro, ns: 69-71. Tel. .. 22:1824. (19811) 100

APARTAMENTO — Vendo rua das Graças 61, 7.º andar, apto. 704 (quase esq. R. Riachuelo) com dois bons dormitorios, sala, enorme, jardim inverno, corredor, cozinha grande com 3 armarios embutidos, nicho para geladeira, area espaçosa c| tanque, quarto e banheiro empregado c| entrada independente. Todas as peças amplas, claras e arejadas, deixo telefone, sete persianas novas e cortinas. Preço 750 mil cruzs. entrada 300 mil saldo 4.300,00 mensais, ver local qualquer hora e tratar telefone 22-6480. (54361) 100

Vende-se uma boa farmácia, no centro, bem instalada com grandes vantagens. Tratar à rua Miguel Couto, 27-A Sala 406. — Tel. 52-9777. (4563) 100

PALACE HOTEL — ótimo apartamento (ou escritório), de frente, no Edificio Marquês do Herval (antigo Palace Hotel), em final de construção, à Av. Rio Branco esq. Almte. Barroso, situado do lado de Almte. Barroso, constando de: Entrada, amplo salão com 51,00 m2., banheiro e kitchinette. Preço: Cr$ .... 1.200.000,00 com parte financiada em 18 anos e parte facilitada. CIVIA — Trav. Ouvidor, 17 — (Sec. de Vendas, 2.º and.) Tel.: * 52-8166, de 8,30 às 18,00 horas. (45223) 100

AVENIDA RIO BRANCO — Vende-se apartamento em andar alto servindo para escritorio ou residencia, com entrada, 3 salas, banheiro completo, cozinha e ampla varanda envidraçada. Preço: Cr$ 750 mil. Telefonar para 42-2563 ou 22-1170. (28357) 100

CENTRO — Vende-se com bom financiamento casa edificada em terreno de 2 frentes (para a rua André Cavalcanti e para a Ladeira do Castro) permitindo construção nova de 6 pavimentos. Entrega-se vazia. Ponto excelente, muito proximo a rua Riachuelo. Tratar com Braga pelo tel.: 22-5623. (02548) 100

Aldeia Campista

VENDE-SE magnifica casa, altos e baixos com 1 sala, 3 quartos, 2 banheiros, cozinha, varanda, quintal e jardim, preço 500 mil cruzeiros. Rua Araujo Lima 121 casa 3, chaves na casa 2. (04558) 200

Botafogo

BOTAFOGO — Vendo à rua Humaitá, ótimo apartamento de frente e de esquina no 4.º pavimento, composto de 3 bons quartos, grande sala, saleta, cozinha, banheiro completo e dependencias de empregada. Está todo pintado de novo e muito bem conservado. Preço Cr$ 550.000, com Cr$ ...... 250.000,00 e saldo em mensalidades minimas de Cr$ 4.500,00 incl. juros e amortização pela Tabela Price. Tratar com Góes. Tels. 52-1590, 42-1717 e 42-7023 à noite e domingo durante o dia. (24887) 400

ATENÇÃO! — Rara e única oportunidade! — Vendo os últimos apartamentos todos de frente de luxo, c. vista para toda Baia de Guanabara, a Rua Voluntários da Pátria quasi esquina Praia de Botafogo com: vestibulo ampla sala (22m2); jardim inverno envidraçado; 3 amplos quartos com varanda, banheiro, copa cozinha, area e dep. empregada. Preço fixo sem reajustamento 600.000,00. Sinal 30.000,00; na promessa 60.000,00; prestações mensais de 5.000,00. — O saldo financiado em 5 anos. Tratar diretamente tel. 26-0281. Anita Gelbert. Atende-se diàriamente das 9 às 20 horas. Otimo negócio. (22879) 400

MAGNÍFICOS APTS. DE FRENTE — Botafogo — Vendo com 50% financiados a longo prazo com facilidade n. parte à vista. Tipo "A" 2 salas com sancas, 3 dormitórios com armários, 2 banheiros sociais demais dependências e garagem a partir de Cr$ 950.000,00. Tipo "B" sala com sancas, 2 dormitórios, quarto de empregada e demais dependências, fino acabamento à partir de Cr$ 580.000,00. Aceitamos trans. com Caixa Econômica. Visitar diàriamente à rua Serafim Valandro 19 esquina de S. Clemente defronte à Embaixada Inglêsa c/ sr. Matos e tratar a Av. Rio Branco 128, 11 sala 1.111. Geraldo Alves de Rezende das 8,30 às 18 horas. (53648) 400

APARTAMENTOS — Rua Humaitá, para entrega em 7 meses — Vendo com 2 quartos, sala, coz. banh. dep. de empregada e 2 varandas e de quarto e sala separados, e varanda. Preço a partir de Cr$ 390.000,00 — Plantas e demais informes com Paulo C. dos Santos à Rua México 148 — s. 1006 — Tel. 42-2577 — Aos sábados e domingos — Tel. 34-1651. (25635) 400

APARTAMENTO — Vendo à Rua Humaitá, esq. de Cesário Alvim, todos de frente, construção a ser iniciada em meados de dezembro, para entrega em 24 meses após iniciada a obra, com 2 quartos, sala, varanda, banh. social, hall de entrada, area e dep. de empregada. Preço: Cr$ 550.000,00, à escolher o andar e apartamento, com 10% de sinal, plantas e mais detalhes com Paulo C. dos Santos à Rua México, 148, gr. 1006. Tel. 42:2577 aos sábados e domingos pelo tel. 34:1651. (49) 400

BOTAFOGO — Vendem-se apartamentos construção bastante adiantada, com dois quartos, sala, cozinha, banheiro e dependencias para empregadas a Praia de Botafogo. Tratar hoje sabado até meio dia e segunda-feira até as 17 horas pelo telefone 43-9810 e sabado a tarde e domingo o dia todo pelo telefone 34-6806 com o sr. Paulo. (04637) 400

BOTAFOGO — Vendemos na rua Voluntários lindo apartamento duplex, com sala, e 2 quartos demais dependências. Tratar 22:9543.

BOTAFOGO — Vendo 1.º andar, em casa de vila, com 3 quartos, 2 salas cozinha, etc. R. Voluntarios da Patria perto do Mourisco entrega imediata. Tel: 26-2649. Das 9 as 11 hs. e das 16 as 18 hs. Tel.: 52-4731 e 52-6500. Av. 13 de Maio 23 — 19.º and. s|1902. (02447) 400

NA PRAIA DE BOTAFOGO — No Ed. "Rajah" vende-se em final de construção o melhor tipo de apartamento com vestibulo, quarto, sala, banheiro e cozinha americana peças amplas de frente com vista para a Baía de Guanabara. Preço Cr$ 235 mil sendo 50 por cento a combinar s| juros e 50 por cento a Cr$ 2 mil por mês s| juros. Rua Machado de Assis 30 apto. 102, Tel.: 45-2790 sr. Paulo. (27371) 400

BOTAFOGO — Vende-se, à Rua S. Clemente, 441-43 na parte larga, terreno de 12,60 x 24,65, ou troca-se por bom apto. além do posto 6 na base de 2 milhões. Tratar c/ o Sr. Lima, telefone 43-7174, aceito ofertas. (03436) 400

BOTAFOGO — Compro urgente, na zona sul, terreno para incorporação que tenha estudo ou projeto elaborado, pagamento integral, à vista. Tratar em 26-3979, diretamente do proprietario. (04513) 400

BOTAFOGO — Vende-se pela melhor oferta a Rua Voluntarios da Patria, terreno com casa velha, medindo 11,30 por 70. Tratar à Rua Senador Vergueiro, 114 apto. 1102, tel. 45-6430. (01281) 400

APARTAMENTO COM 80% FINANCIADO EM 10 ANOS — Para entrega desocupado, ótimo apartamento de frente, constando de: 1 sala, varanda envidraçada e com persianas, 3 quartos, armários embutidos, banheiro completo, cozinha, quarto e dep. de empregada. Preço: Cr$ .... 700.000,00 com sinal de Cr$ .... 140.000,00 e o restante financiado em 10 anos. CIVIA — Trav. Ouvidor, 17 — (Sec. de Vendas, 2.º and.) Tel.: * 52-8166, de 8,30 às 18,00 horas. (53395) 400

Catete

CATETE — Vende-se aptos. novos vazios andar alto de frente sala duas varandas, 2 quartos, banheiro completo, depend. de empregada cozinha e grande area tratar diretamente com os proprietarios a Rua do Catete n. 44 apto. 603 tel.: 45-5614. (25821) 500

CATETE — Vende-se o apartamento 501 de frente, a Rua Artur Bernardes 37, de recente construção, composto de saleta, sala, 3 quartos, e demais dependências. Possue armários embutidos, ampla area ladrilhada e banheiro em cor. Informações na ICISA à Av. Venezuela, 27, sala 812, Tel. 43:8463. (53712) 500

APARTAMENTO DE FRENTE, vende-se sala, 2 quartos, banheiro com box, quarto e dep. p. empreg. área com tanque, rua Cândido Mendes, 335, antigo 95 Glória. (03368) 500

CATETE — Vende-se apartamento p| pronta entrega constando de saleta, sala e quarto separados e demais dependencias. Ver o apto. 607 da rua Silveira Martins 140 e tratar à Av. Rio Branco 173 — 14º andar. Tels. 42-1407 e 52-0119. (28330) 500

APARTAMENTOS — Rua Andrade Pertence — Vendo magnificos apartamentos de frente e de fundos, sobre pilotis, na setima lage com dois quartos, sala, coz. banh. area com tanque e dep. de empregada. Preços a partir de Cr$ 570 mil com Cr$ 84 mil de sinal. Detalhes e plantas com Paulo C. dos Santos a Rua Mexico 148, Gr. 1006. Tel.: 42-2577. Aos sabados e domingos pelo tel.: 34-1651. (28360) 500

CATETE — GRANDE TERRENO — PARA INCORPORAÇÃO —Vende-se à rua Santo Amaro ns. 178-180, os prédios vazios, medindo o terreno 16,30 x 82, parte plana m/m 45 mts. Preço: 2.000.000,00, facilito parte, tratar à Rua México, 74, 6.º andar, sala 603, das 12 às 13 ou das 16 às 18 horas. — Telefone: 22-8327. (14928) 500

Copacabana

COPACABANA — Vendemos apartamentos de 2 quartos, sala e demais dependencias. Preço Cr$ 600.000,00, c/ financiamento de 55%. Ver à Rua Bulhões de Carvalho, 619, aptos. 203, 204, 904. Tratar com Predial Itamaraty Ltda. Rua da Assembléia, 93 sala 1104, tel. 52-2226. (21903) 700

COPACABANA — Pôsto 5 1/2 — Vendo urgente, apto. pintado de novo, com sancas, armarios embutidos, tem quarto, 2 salas, cozinha, banheiro, tanque e caixa dágua. Uma parte à vista e outra em 12 anos. Tratar Av. Copacabana, 1202, apto. 203, bloco fundos. (24740) 700

COPACABANA – Vende-se o apartamento 701, de frente à Rua Figueiredo Magalhães, 109 em final de construção, com duas salas, três quartos, dois banheiros, garagem etc. Informações com o proprietário pelo tel. 47-3592 depois de 18 horas. (00281) 700

COPACABANA — Vende-se magnifico apartamento à Rua Xavier da Silveira, junto à praia, em edificio de um por andar, com duas salas, quatro quartos, copa, cozinha, dois banheiros e dependencias de serviço. Tratar na Rua da Quitanda, 62, sala 606, tel. 22-5627. (23978) 700

APTO. PRONTO — Vende-se à Rua Bolivar, 42, Quarteirão da Praia, o apto. 201, de frente, com 2 salas, 2 quartos e dependencias completas, por 650.000,00, sendo 200 mil de entrada, 180 mil financiados e 270 a combinar. Ver no local com o porteiro e tratar à Av. Nilo Peçanha, 155, s. 427, tel. 42-2027. (23995) 700

AV. ATLANTICA 928 — Pôsto 1 — Vende-se apartamento 1110, novo, corredor, boa sala, cozinha, banheiro, 140 mil entrada, parte financiada em 4 anos ou 300 mil a vista, chaves informações na portaria. (311) 700

LIDO —Rua Belford Roxo vende-se um apto. de luxo, com vista para o mar, todo mobiliado, com telefone e geladeira constando de sala, living, grande varanda, 2 quartos, cozinha e banheiro completo e dependência de empregada. Preço Cr$ 1.100.000,00, sendo Cr$ 500.000,00 de entrada e o restante financiado. Tratar na Administradora Brasil S/A "ABRASA", rua México n.º 158 sala 411. Fone 22-3223. (29314) 700

COPACABANA — Vendo apartamentos, em final de construção, à rua Barata Ribeiro, 427, com 3 quartos, 2 banheiros sociais, etc. Construção própria e terreno já pago. Compromisso mensal de Cr$ 16.000,00. Preço especial para pagamento à vista da parte já paga. Diretamente com o proprietário. Av. Rio Branco, 128, s/ 1513. Fone 52-7660, com SANTOS. (4490) 700

COPACABANA — Vendo Cr$ .. 1.350.000,00, no pôsto 4, apartamento luxuoso, 1 por andar, acabado de construir, esmerado acabamento, tdas as peças pintadas a óleo, com 3 grandes quartos, 2 salas, jardim de inverno, copa-cozinha, banheiro luxuoso, dependências de criados, garagem etc. Theophilo da Silva Graça. Av. Nilo Peçanha, 26 — Sala 702. Tel. 22-2483. (4498) 700

COPACABANA — POSTO 5 — Vendemos magnifica residência na rua Miguel Lemos, de 2 pavtos. 4 quartos, 2 salões, garagem — Tratar ... 22:9543. (26885) 700

COPACABANA — Vendo casa lugar socegado, pôsto 4, de 2 pav., 3 qts., 2 salas, copa, cozinha, armarios, 2 qs. de empregada, reservatório de 10.000 litros de agua, garage, recebo parte à vista, restante facilitado e financiado, ver à Rua Frederico Pamplona, 12, fone 57-8593. (0282) 700

OCASIÃO — Vendo apto. com 70% financiado em 15 anos 30%; pago em prestações de 6 mil sem juros. O financiamento só depois da entrega das chaves. Com 2 salas conjugadas, 3 quartos, 2 banheiros, copa, cozinha conjugadas dependencias empregadas. Pôsto 5, dando o edificio para Av. Atlantica, Av. Copacabana, R. Júlio de Castilhos, R. Particular, fino acabamento. Preço 1 milhão de cruzeiros, inf. 22-9098 Dr. Braga. (23997) 700

COPACABANA — POSTO 6. Vende-se espaçoso apartamento com algumas decorações, pintado a óleo, sancas e florões, ba. atapetado, cozinha equipada a Americana, constando de 3 q., 1 s., 1 salão de 28 mq., hall, dependencias para empregada, 2 banheiros em cor, varanda envidraçada. Financio grande parte. Entrega imediata. Não atende intermediarios. Tratar pelo tel. 47-1273. (02341) 700

COPACABANA POSTO 6. — Vende-se à Rua Bulhões de Carvalho, 195, esq. de Rainha Elizabeth, lindissmo apto. 100, pintado a óleo, acabamento de luxo c. garagem, 2 qts., saleta, living, banheiro com box, cozinha, qto. e banh. de empregada, área. Preço 780.000,00 com 200 de entrada 335 facilitados e 80 prestações de 4.112,00. Visitar depois de 14 horas e tratar com o Sr. Lima, R. Buenos Aires, 140, sala 603, telefone 43-7174. Aceita-se ofertas. (03438) 700

AVENIDA ATLANTICA — Edificio Preludio, junto ao Copacabana Palace. Vende-se maravilhoso apartamento 1204 com todos os requisitos de conforto moderno, inclusive aparelhos para ar refrigerado. Ver no local e tratar com o Sr. Lima, te. 43-7174. Entrega em 60 ou 90 dias. Preço Cr$ 2.500.000,00. (03437) 700

PEQUENO APTO. em Copacabana, posto 6. Vendo um lindo apto. constando de 1 sala, 1 quarto, ambos bem grandes separados, pintados em cor, com sanca, muito claros e arejados. Cozinha e banheiros completos com azulejos de cor. Todas as peças de frente. Penultimo andar. Acabamento esmerado. Preço ..... 440.000,00 com parte financiada. — Visita no local, Rua Joaquim Nabuco, 124 esquina com Bulhões de Carvalho, apto. 902 e 903. Chaves com Snr. Luiz. Informações com proprietario D. Yvonne, fone 27-0281. (02370) 700

COPACABANA — Apartamentos para entrega imediata. Vendemos à Av. N. S. de Copacabana, 914, 2 apartamentos: o de frente n. 1204 com sala e quarto (seprados) cozinha, banheiro e dependencias de empregada. Preço Cr$ 520.000,00 sendo Cr$ 100.000,00 de entrada, Cr$... 200.000,0 facilitados a longo prazo e Cr$ 220.000,00 financiados. O de fundos n. 301, de sala quarto, banheiro e cozinh. Preço Cr$ 400.000,00 sendo Cr$ 100.000,00 de entrada, Cr$... 150.000,0 facilitados a longo prazo e Cr$ 150.000,00 financiados. Ver no local, com o porteiro e tomar informações com o proprietario pelos telefones 47-7866 e 52-2834. (02379) 700

VENDE-SE propriedade proximo à Av. Copacabana telefone 46-8988. (033999) 700

VENDO APARTAMENTO n. 103 da Rua Sá Ferreira, 138, com sala e quarto conjugados, banheiro completo e kitchnete, de frente, edificio novo. Chaves c. porteiro, pronta entrega. Preço 260 mil cruzeiros. Não tem financiamento. Tratar c. Sr. Angel, tel. 42-3374, Av. Calógeras, 6-A (loja). (00322) 700

COPACABANA — Vendo ótimo apto. 5.º andar de frente, pronta entrega, salão c. j. de inverno envidraçado, sala de jantar, 3 grandes dormitórios e demais dependências. Preço 1 milhão, 50% financ. Tratar tel. 37-5345. (03703) 700

COPACABANA — Vendemos otimo apartamento de frente, com 4 quartos, 2 salas, 2 banheiros, 2 quartos de criados e demais dependências e garage. Tratar 22:9543. (26886) 700

COPACABANA — Barato, Luxo e Conforto. Vende-se apartamento acabado de concluir com grande sala, jardim de inverno, tres quartos, banheiro completo em cor, cozinha totalmente azulejada, apartamento de empregada, hall de marmore, acabamento primoroso por 850.000 cruzeiros com financiamento. Pode ser visto no local a Rua Sá Ferreira n.º 152 5.º andar. Informações pelo telefone 25-2770. (21993) 700

VENDE-SE apartamento de luxo com 170m2. de frente na Rua Xavier da Silveira 99, apto. 401 em predio de pilotis, constando de 1 salão com 35 m2. 3 bons quartos c| armarios embutidos, grande cozinha, 2 banheiros completos em cor, dependencias de empregada garagem. Preço — Cr$ .. 1.500.000,00 sendo Cr$ 500 mil financiados em 10 anos e o restante a combinar. Taxa de condominio baixa, por haver um apartamento pertencente a todos os proprietarios. — Ver no local com o encarregado e tratar diretamente com o proprietario, pelo telefone 25-6045. (28218) 700

COPACABANA — Vende-se um apartamento pronto com sala, jardim de inverno, 2 quartos, cozinha, banheiro etc. Preço 590 mil com 220 mil financiado em 15 anos pagando somente 2.600,00 por mês. Ver e tratar Av. Copacabana 1285 apto. 1003. (04560) 700

COPACABANA — Proprietario vende apto. na Av. Copac. posto 2, com vista para o mar, andar alto, de sala, qto. (separados) demais dependencias amplas e claras. Tel.: 57-0115. (04557) 700

COPACABANA — Praça Eugenio Jardim n. 22 — 4.º andar — Vendemos suntuoso apartamento, proprio para familia de alto tratamento, composto de 3 grandes dormitorios, salão c| 50m2, 2 banheiros completos e toilet, sala de almoço, cozinha ampla, dependencias completas de empregada. Edificio sôbre pilotis com garage. Um apartamento por andar. — Preço de grande oportunidade: Cr$ 1.650.000,00 com parte financiada e parte facilitada. Ver no local com o sr. Abel e tratar com Predial Itamaraty Ltda. Rua da Assembleia 93 sala 1104. Tel.: 52-2226. (04548) 700

AV. ATLANTICA 928 — Vendo novo frente mar, o apto. 603 com quarto, coz. americana e banh. Ver com porteiro Cr$ 330 mil com financ. Tels.: 27-4003 e 52-3649. (28289) 700

AV. COPACABANA 31 — Vendo de frente com 2 salas e 2 qtos. e depend. 8 armarios e melhoramentos. Cr$ 700 mil c. facil. Ver c| port. José Luiz o apto. 901. Tel.: 27-4003. (28290) 700

COPACABANA — Posto 6 — Vendem-se, os ultimos apartamentos, para entrega imediata, no melhor ponto do bairro, com as seguintes peças: sala e quarto independente, com sancas e florões de gêsso, banheiro com box, cozinha, área com tanque e banheiro para empregada. Preços a partir de Cr$ .... 400.000,00, com financiamento. Visitar à Rua Julio de Castilhos, n.º 56, com Lourival ou com porteiro. Tratar na IMOBILIARIA BARCELOS LTDA., à Avda. Presidente Vargas n.º 534-2.º andar. Tel. (20892) 700

COPACABANA — Vende-se apartamento. Rua Toneleros 43 apt. 203. Grande varanda, 2 salas, 4 quartos, cozinha dependência de empregada. Garagem ver no local. Tratar tel. 47:7272. (23591) 700

POSTO 3 — Vende-se, para pronta entrega, o apartamento n. 507 da Rua Paula Freitas, 66, de frente, com 1 quarto, 1 sala, banheiro e cozinha, acabamento de primeira, prédio com aquecimento central, de linhas modernas. Ver no local, chaves com o porteiro, e tratar com o advogado do proprietario, Dr. Paulo Carlos de Oliveira à Avenida Rio Branco, 173, sala 806, fone 42-0289. Negócio de ocasião, por Cr$ 395.000,00, sendo metade financiado a longo prazo; parte facilitada e parte à vista, a combinar. (25900) 700

COPACABANA — Vende-se R. Djalma Ulrich, 373 ap. 20 apartamento de frente, muito claro, com 3 quartos, sala, saleta, banheiro completo, cozinha, área com tanque e dependência de empregada, grande terraço na frente da rua. Mais ou menos Cr$ 550.000,00 financiados pela Caixa Econômica e 220.000,00 a combinar, entrega no sinal. Ver no local com o proprietário, sábado e domingo, durante a semana até 12 horas. (4497) 700

APARTAMENTO MOBILADO — Copacabana — Pôsto 6 — Luxuosamente decorado por profissional. Vende-se em 1.ª locação, à Rua Raul Pompéia, 61, apto. 801, com 3 salas conjugadas pintadas a óleo, 2 banheiros sociais, 2 ótimos quartos com grandes armários embutidos, tôdas as peças atapetadas, móveis desenhados, especialmente para o apartamento, televisão, rádio-vitrola, aspirador, geladeira G. E. de 9 pés, copa, cozinha com armários americanos, área com tanque de azulejo, quarto e banheiro de empregada e garagem. Ver e tratar das 9 às 16 horas e das 20 às 22 horas. (47980) 700

APARTAMENTOS DE LUX em construção sob pilotis vendo no mais fino ponto de Copacabana, a Rua Leopoldo Miguez.: Vestibulo,ª ampla sala, jardim inverno envidraçado, ótimo quarto, banheiro, cozinha, com fogão de 3 bôcas lugar para geladeira, area serviço com tanque, quarto e banheiro de empregada. Preço 220.000,00. Sinal .... 20.000,00 – Prestações de 4.000,00. O saldo em pequenas parcelas. — Tratar tel. 26-0281 Anital Gelbert. Ver plantas diàriamente das 9 às 20 horas a Rua Voluntários da Patria, 221 apto. 503. Botafogo. (22877) 700

AVENIDA ATLANTICA — Vende-se otimo apartamento, vazio, ultimo pavimento, 1 por andar, composto de amplas salas, grande varanda envidraçada, dormitorios com armario embutido, hall dois banheiros sociais, copa, cozinha, 2 quartos de empregada, area serviço e garagem. Preço Cr$ 2.300.000,00, parte facilitada e parte financiada. Tratar sr. Eugenio 43-4055. Ver Av. Atlantica 1880, apto. 1.201. (18975) 700

COMPRA-SE apartamento de frente com duas salas, três quartos, um ou dois banheiros sociais e demais dependências, Local entre B. Ribeiro e Av. Atlantica e S. Clara e Xavier da Silveira. Tratar 57:9597. (20957) 700

COPACABANA — Vende-se ótimo apto. para renda, à rua Barata Ribeiro 678, com jardim de inverno, quarto, sala, cozinha completa e banheiro. Preço: Cr$ 340.000,00 a combinar. Tratar: Tel. 57-9133. (2535) 700

COPACABANA — Rua Leopoldo Miguez 82, aptos. em construção, na 9.ª lage, com 2 quartos, sala, demais dependências, inclusive de empregados e com amplo quarto separado, sala, cozinha completa, quarto de empregados, etc. Prédio sôbre pilotis, com quarto para porteiro, acabamento de 1.ª, banheiros em côr. Preços: Cr$ .. 650.000,00 e 450.000,00 respectivamente com parte financiada em 5 ou 10 anos. Garagem no fundo do terreno. Tratar: tel. 57-9133. Sobral e Sobral S/A. (2536) 700

COPACABANA — Vendem-se ótimos aptos. de frente, final de construção, com 3 bons quartos, ampla sala, varanda envidraçada, demais dependências inclusive de empregados. Dois aptos. por andar, ambos de frente. Preços: apto. 201 — Cr$ 720.000,00 — 902 e 1002 — Cr$ 780.000,00 com parte financiada. Tratar: tel. .. 57-9133. Sobral e Sobral S/A. (2537) 700

COPACABANA — Vende-se à rua Siqueira Campos 180, ótimo apto. 501, de frente, linda vista, com 2 bons quartos, ampla sala, varanda fechada, ampla copa-cozinha, dependências de empregados, etc. Muita água e condução, construção sólida e de bom acabamento. Aceita-se financiamento da Caixa Econômica, mediante entrada razoável e pagamento de aluguéis até a saida do mesmo. Preço: Cr$ 700.000,00. Tratar: tel. 57-9133. Sobral e Sobral S/A. (2538) 700

TERRENO — POSTO 6 — A rua Joaquim Nabuco, quase esquina da Av. Copacabana, terreno medindo 11,00 x 20,00 (aproveitamento quase total do terreno). Preço: Cr$ 4.000.000,00. CIVIA — Trav. Ouvidor, 17 — (Sec. de Vendas, 2.º and.) Tel.: * 52-8166, de 8,30 às 18,00 horas. (45222) 700

COPACABANA — Leme — Rua Antônio Vieira, 18 apto. 701. — Vende-se apartamento de frente, dois por andar, sala, 3 quartos e dependências, acabado de construir. Cr$ 940.000,00 sendo Cr$ 500.000,00 financiados pela C.E. e o restante a combinar. Ver no local com o encarregado. Tratar com o proprietário 42-9592 ou .. 37-4590. (4552) 700

COPACABANA — Vendemos no Ed. Barão de Campinas, em fase de acabamento, apartamentos de frente com sala, quarto, cozinha e banheiro, à Rua Ministro Viveiros de Castro, esquina de Belfort Roxo. Pode ser visitado das 8,00 às 22 horas (mesmo aos domingos e feriados). Grande facilidade e financiamento. Tratar no local ou na INCORPORADORA IMOBILIARIA MAZZA LTDA. Rua da Assembléia, 67 3.º and. Tels 22-7266 e 42-8070. (51011) 700

OPORTUNIDADE — Vende-se otimo e novo apartamento 503 da rua Siqueira Campos 210, com saleta, grande living, três quartos, dependências de empregado e 2 grandes areas. — Preço: 650 mil cruzeiros com 50 por cento financiados. Chaves com o porteiro. Tel. 37:2765. (24743) 700

COPACABANA — Vende-se particular por motivo de mudança 1 grande tapete oriental 3|30x2|80 — Um lindo dormitorio laqueado cor marfim de solteiro com 7 peças, 1 armario, 1 poltrona, 1 bar todo forrado de cristal, tudo por preço baratissimo. Av. Rainha Elizabeth 540 apto. 308 — Tel.: 27-0469. (04581) 700

COPACABANA — Vendem-se os apartamentos ns. 1002 e 1003 de frente em final de construção constituidos de saleta, quarto, banheiro completo e Kitch. a Rua Bulhões de Carvalho n.º 130. Preço Cr$ 280 mil sendo Cr$ 100 mil de entrada, parte facilitada e parte financiada. Examina-se proposta a vista. Tratar pelo telefone 29-1660 com o sr. João. (28310) 700

APARTAMENTO — Vendo no posto 6, para entrega em 60 dias de quarto e sala separados ou conjugados, banh. cozinha, varanda e tanque. Preços a partir de Cr$ 340 mil com apenas 10 por cento de sinal. Plantas e detalhes com Paulo C. dos Santos a Rua Mexico 148 gr. 1006. Tel.: .... 42-2577. Aos sabados e domingos pelo tel.: 34-1651. (04534) 700

LOJA — Copacabana — Vende-se a Rua Francisco Sá 108-A com 50m2 e sobreloja de 15m2 construção concluida e em magnifico ponto. Tratar pelo telef. 47-2251 com o sr. Rodolfo Dourado. Preço Cr$ 1.500.000,00 — Chaves com o porteiro. (04524) 700

POSTO SEIS – Av. Rainha Elizabeth, a 100 metros do Arpoador, Incorporação por administração, rigorosamente a preço de custo real. Apartamentos de alto luxo, sendo um por andar, em edificio de 8 pavimentos sôbre pilotis, constando de 2 salas (60m2), 3 amplos quartos, sala de almoço, cozinha, 2 banheiros sociais, dois quartos de empregadas, W.C. e garagem. Preço base: Cr$ 1.050.000,00. Informações com os construtores e incorporadores à Rua do Rosario, 172, 6.º andar, grupo 602, tel. 52-2834. (02380) 700

COPACABANA — Vende-se com grande financiamento à rua Barata Ribeiro, 658, ótimo apto. 1001, duplex, frente, com 6 amplos quartos, 4 salas, 3 banheiros sociais, sala de almôço, ampla cozinha, despensa, dependências de empregados, etc. Acabamento de luxo, banheiros em côr, sancas, 2 varandas em tôda a extensão da frente. Apto. de empregados da área de serviço, armários embutidos, chapeleira, etc. Preço: Cr$ 2.300.000,00. Tratar. Tel. ..... 57-9133. Sobral e Sobral S/A. (2539) 700

LIDO — Vendem-se magníficos apartamentos na Av. Atlântica. Entrega em . dias. Constituidos de jardim de inverno, living, salão de jantar, 4 quartos, copa-cozinha, banheiro social de côr, dependências de empregada e garagem. Ainda pelos preços de tabela de incorporação de 1953, já com grande valorização. Tratar à rua da Quitanda n.º 62-8.º andar — Salas 804/5. Tel. 32-7953, das 14 horas em diante, com os srs. Alberto ou Martins. (28372) 700

BOTAFOGO — Em inicio de incorporação, vendemos pequenos mas espaçosos apartamentos de sala e quarto separados, jardim de inverno, banheiro completo e cozinha. Magnificamente situado, na esquina da Rua Marquês de Olinda com a Rua Mundo Novo, em frente aos amplos jardins da Casa de Saúde do Dr. Eiras — Preço fixo, sem reajustamento, a partir de Cr$ 245.000,00 sinal de Cr$ 12.250,00 — Cr$ 36.750,00 facilitados e os restante 80 por cento financiados em 80 prestações a partir de Cr$ ... 2.450,00 sem juros. Construção e incorporação de EDIBRA S. A. — Vendas exclusivas — IMOBILIARIA "LIF" LTDA. Av. N. S. de Copacabana 661 2.º andar, de frente, salas 201 E e D — Telefones 37-4635 e .... 57-4515 — Atende-se diàriamente, inclusive aos domingos até às 20 horas. No centro à Rua 7 de Setembro 66, 12.º andar, sala 1206 — Telefone 22-9392 — No local atende-se diariamente até às 18 horas. (54225) 400

COPACABANA — Apartamento de frente, luxuoso e ainda não habitado. Vendemos o apto. 603 do Edificio Dom Rolando sito à Av. Rainha Elizabeth, 283, esquina da Rua Conselheiro Lafayete, de esmerado acabamento e com vestibulo, saleta, grande de living, saleta de almoço, varanda envidraçada, 3 amplos quartos, 2 banheiros sociais, copa, cozinha, grande de área de serviço, quarto e banheiro de empregada e garagem. Ver no local com porteiro e tratar na Empresa Brasileira de Administração Ltda., à Rua da Quitanda, 47, 3.º andar, sala 1. Tel.: 52-5749. Preço Cr$ 1.400.000,00, sendo Cr$ 400.000,00 facilitados em um ano e os restantes Cr$ 1.000.000,00 financiados em 10 anos. (3260) 700

COPACABANA — Rara oportunidade — Vendemos ótimos aptos. em final de construção, em rua transversal à praia, com 1 quarto, 1 sala — peças amplas e separadas por arco — banheiro e cozinha, todos de frente, com vista para o mar. Preço de rarissima ocasião Cr$ 200.000,00 pagamento a combinar — Tratar diretamente com os proprietarios — Imobiliária Lif Ltda. — Avenida N. S. de Copacabana, 661 — 2º andar, de frente, grupo 201 — Tels. 37-4635 — 57-4515. Atende-se diariamente inclusive aos domingos, até 20 horas. — No Centro: Rua 7 de Setembro 66, 12º andar, sala 1206 — Tlefone 22-9392. (19764) 700

COPACABANA — Vendemos em ótima oportunidade apartamento de frente, entrega imediata à rua Domingos Ferreira, composto de sala e qunarto, banheiro e cozinha americana com box para geladeira. Tacos parquet-paulista. Preço de Cr$ 340 mil com apenas 100 mil de entrada e o restante em 10 anos. Informações com a Imobiliária Lif Ltda. à Av. N. S. Copacabana 661, 2.º and. grupo 201, tels.: 57-4515 e 37-4635 e no centro a rua 7 de Setembro 66, 12.º and. tel.: 22-9392. O escritório de Copacabana atende diàriamente inclusive aos domingos até às 20 horas. (28394) 700

POSTO 6 — PROXIMO A PRAIA — Vende-se apartamentos (Edificio sôbre pilotis), em construção rua Júlio de Castilhos n.º 50, esquina da rua Raul Pompéia, n.º 123. Composto de 1 e 2 quartos, armários embutidos, sala, jardim de inverno, banheiro, cozinha c/ fogão, dependências completas de empregada e terraço de serviço c/ tanque. Preços a partir de Cr$ 450.000,00 c/ parte financiada em 5 anos e facilidade de pagamento da parte não financiada. Ver no local e tratar diretamente com os proprietários e construtores, à Av. Rio Branco, 173 —14.º andar. Tels.: 22-2407 e 52-0119. (28332) 700

VENDO — Av. Atlantica 1910 apto. fundos esmerada construção, saleta, sala, grande varanda, 2 quartos, banheiro com box, cozinha, quarto empregada, serviço. Financiamento 60 por cento longo prazo. Ocupado sem contrato. Inf. 37-9662 e 52-4622.

VENDO otimo apto. vista para o mar todo pintado a oleo com sancas: 2 salas, j. inverno, varanda, 4 quartos, 2 banheiros, dependencias no serviço, garage. Duvivier 46 apto. 501 — Chaves com porteiro João — Inf. 37-9662 e 52-4622. (28343) 700

VENDO OTIMOS TERRENOS p| incorporação na zona Sul, casas e apartamentos. Armando Mathias. — Tel.: 42-8514 — Av. Churchill 94 — 5.º andar. g. 501. (28324) 700

COPACABANA — Vendo a Rua Domingos Ferreira n. 41, o apto. 308 de frente com sala, 3 quartos, 2 banheiros, cozinha, quarto e WC de empregada e area com tanque. Preço Cr$ 900 mil com Cr$ 300 mil a vista Cr$ 350 mil financiados em 15 anos e Cr$ 350 em 5 anos. Ver no local de 14 as 18 horas. Milton Magalhães. — Av. Erasmo Braga 255, s. 404. Fone: 22-6128. (03455) 700

UM POR ANDAR — Novo. Vendo confortavel apto. vazio. Muito claro, c/3 bons qts., com arms., 2 salas com sancas, 2 banhs. ótima copa-coz., com muitos arms., grd. área c/2 qts. e w.c. empreg. Preço Cr$ 1.500.000,00. Inf. 57-5771, 57-7786 com CARVALHO ROCHA.

UM POR ANDAR — Novo. Vazio. Esmerado acabamento, c/sancas, 4 qts., 2 salas, 2 banhs., grd. cozinha, área c/ qt. e w.c. (garage a parte). Preço Cr$ 1.600.000,00 c/50% financ. em 10 anos. Inf. à Rua Dias da Rocha 53. Tel. 57-7786, 57-5771 com CARVALHO ROCHA. (14910) 700

APTO. — Vendo 9.º andar de frente com 3 quartos, 2 salas 5 armarios embutidos de esquina, todas as peças de frente, muito claro, sala de almoço depend. de empreg. e garage a Rua Domingos Ferreira esquina de Figueiredo Magalhães. Preço .... 1.200.000,00 com 40 mil financiados e o restante a combinar. Chaves a Rua Senador Dantas 20 — S| 1009 c| Dr. Lindolfo. Tel.: 52-1900. (28351) 700

APTO. — Duplex — Vende-se no posto 3 junto a Av. Atlantica de alto luxo com 5 quartos e 2 banheiros e mais 2 quartos e 2 banhs. no andar superior. Preço 4 milhões. Favor não se apresentar intermediario. Tratar diretamente a Rua Senador Dantas 20 — 10.º s| 1009 c| Dr. Lindolfo. (28352) 700

AV. PRADO JUNIOR 181 posto 2 — Vendo apto. de frente, novo pronto para morar com 3 quartos, sala de 42m2. 2 banheiros em cor dep. para empreg. e garage. Preço 1.200.000,00 com 50 por cento financiados em 5 anos. Ver no local com o porteiro Ismael e tratar com Dr. Lindolfo a Rua Senador Dantas 20 — 10.º s| 1009 — Tel.: 52-1900. (28347) 700

APTO. — Av. Copacabana 462 — 8.º andar de frente com 3 quartos, sala, cozinha grande e clara com armario de aço dep. p| empreg. e garage. Todas as peças são de frente com sancas lustres de murano e cristal, pequeno hall com consolo espelhos de cristal etc. Entrega imediata. Preço: 1 milhão de cruzs. com 300 mil financiados. Tratar a Rua Senador Dantas 20 — 10.º s| 1009 c| Dr. Lindolfo — Tel.: 52-1900. (28349) 700

COPACABANA — Vende-se apartamento, com saleta, sala três quartos, cozinha e dependências para empregada. O proprietário financia 50 por centos e facilita. Telefone 57:3982. (20912) 700

TERRENO — COPACABANA — Vendo 12 x 30 — 15 x 24 — 13,5 x 36 — 16 x 43 — 12 x 48 etc. Rua dos Andradas 96, sala 904, tel: 43-5377. SOUSA DIAS. (20990) 700

COPACABANA — Pôsto 6, perto da praia, entrega em 30 dias, vende-se último aptº. de luxo, 101, frente, constando de 2 salas, 3 dormitórios, arm. embutidos, cozinha esmaltada, grande área azulejada, tôdas dependências, pinturas a óleo, venezianas de alumínio, confôrto absoluto. Prédio sôbre pilotis com play-ground para crianças. Preço de ocasião. Visitar no local. Av. Rainha Elizabeth, 685, edif. "Viviane". Tratar diretamente com incorporadores EMERCO, Ltda., Rio Branco, 151, tels.: 22-7102 e 42-5836.

EDIFICIO YANKEE — Av. Copacabana 750. Em frente ao Cine Metro — Vende-se apartamentos de quarto e sala separados e quarto e sala conjugados para fins comerciais e residenciais. Preços a partir de Cr$ 220.000,00, com 10% de sinal. Obra iniciada. Tratar diretamente com o incorporador J. M. SORAGGI. Av. Nilo Peçanha, 155 — s| 427 — 4.º andar — Tels. 42-2027/52-3254. (48083) 700

COPACABANA -- Vende-se, em final de construção, o apartamento 404 da Rua Sá Ferreira, 152 composto de ampla sala, 3 quartos e demais dependencia, inclusive garage. Preço Cr$ 850.000,00. Informações na I. C. I. S. A. Av. Venezuela, 27 sala 812, telefone 43-6463. (53701) 700

VENDE-SE — um bonito apartamento na Rua Gustavo Sampaio, de frente, com 2 quartos, sala, e dependências de empregada grande área de serviço e envidraçada, etc. Preço 600 mil Cr$, sendo 280 mil financiado em 5 anos, o restante a combinar. Mais informações pelo Tel. 37-9538. (53659) 700

COPACABANA — Vendemos apartamentos de frente em fase de acabamento, com quarto, sala conjugados ou separados, cozinha e banheiro a Rua Ministro Viveiros de Castro, esquina de Belfort Roxo. Ver no local e tratar na Incorporadora Imobiliaria Mazza Ltda. Rua da Assembleia 67 — 3.º andar — Tels.: 22-7266 e .. 42-8070. (48900) 700

COPACABANA — Real oportunidade — Em edificio de luxo, construção já iniciada, maravilhosamente situado em centro de grande terreno na rua Barão da Tôrre, 42, (Praça Gal. Osorio), a poucos minutos das praias de Ipanema, Arpoador e pôsto 6, vendemos ótimos apartamentos de 2 e 3 quartos e tôda comodidade, de frente absolutamente indevassáveis, com apenas Cr$ 62 mil ou Cr$ 86 mil de entrada e o restante largamente financiado e facilitado. Informações e vendas EMACO LTDA. Rua da Assembléia, 51 — S. loja. Grupo 201. Tels. 42-8205 e 42-5531.

COPACABANA — Vendem-se, no "EDIFICIO CEZAR" — Avenida Rainha Elizabeth, esquina da rua Canning, para entrega imediata, os últimos apartamentos recém-construidos com 1 sala, 2 quartos, banheiro completo, quarto e wc. de empregada e boa área de serviço. Preços de Cr $ 690.000,00 a Cr$ .. 730.000,00 com 70% financiados a longo prazo. Ver no local, com o sr. João Freire, e Tratar na Divisão de Propriedades, da "Sul América Companhia Nacional de Seguros de Vida — Quitanda 86 — 1.º andar. (5427) 700

COPACABANA — Vendo apartamento rua Paula Freitas proximo Av. Copacabana, alto luxo, andar médio, um por pavimento, primoroso acabamento, finamente decorado, pronta entrega, com: hall, 3 salões, toilette social, chapelaria, 3 amplos dormitorios, (armários embutidos), 2 banheiros sociais (revestido mármore italiano), copa-cozinha, 2 quartos empregados, banheiro completo, área com 2 tanques, garagem. — Preço: Cr$ 2.800.000,00 com facilidades e financiamento. Informações e visitas: Paulo Pestano de Aguiar, Av. Almte. Barroso 91, sala 414. Tel.: 42-6297. (54170) 700

COPACABANA -- A um quarteirão do Lido. Vende-se um apartamento com pequena entrada, grande salão duplo, 3 espaçosos quartos, 2 terraços, banheiro de cor, espaçoso e claro, cozinha grande e clara. Facilita-se pagamento, predio sólido. Entrega imediata. Para ver e tratar com 43-7805 ou de tarde com 57-1840 apto. 501 Sr. José. (24781) 700

COPACABANA — Rua Joaquim Nabuco, junto ao Arpoador: Vendemos magnifico apartamento no 2.º andar de frente, constando de hall, duas salas, 3 quartos, cozinha banheiro dependencias de empregados e garage. Todo pintado a oleo, com sancas em todas as peças, jardim de inverno de marmore, armarios embutidos, cofre. Tratar diretamente na Empresa Brasileira de Administração Ltda. a Rua da Quitanda 47, 3.º andar, sala 1. (02538) 700

ANTES de Vender ou comprar apto. casa ou terreno visite o Eng. TITO LIVIO — Otimas oportunidades. — Av. Rio Branco 134 — 42-1769 e .. 57-9074. (03730) 700

AV. COPACABANA 851 — Apto. 202 — Vende-se vazio e espaçoso apto. 2 salas, 2 quartos, vestiario com armario embutido, banheiro com box qto. e WC. empregada. Chaves com o porteiro. Tratar tel.: 26-8216 e ...... 25-5398 à noite. (04688) 700

FLAMENGO — Vende-se apartamento de luxo de frente constando de salão de 50m2, jardim de inverno, 3 quartos, armarios embutidos, 2 banheiros, copa, cozinha 2 quartos de empregada WC e amplo terraço de serviço. Todo pintado a oleo. Hall e elevador privativos. Entrega em seis meses. Ver a rua Almirante Tamandaré 38, apto. 901 e tratar a Av. Pres. Vargas, 435, sala 1505, tel.: 43-5899. (04622) 700

APARTAMENTOS — Vendo a Rua Santa Clara, em edificio sobre pilotis, com unico apartamento por andar de 2 salas conjugadas, 3 bons quartos, banheiro social em cor cozinha, varanda, area de serviço e dep. de empregada, preços a partir de Cr$ 1.250.000,00 com parte financiada em 15 anos. Detalhes com o Corretor Paulo C. dos Santos a Rua Mexico 148 Gr. 1006. Tel.: 42-2577, aos sabados e domingos pelo tel.: 34-1651. (03465) 700

POSTO 6 — Vende-se apartamento "Duplex" de luxo para pronta entrega a Av. N. S. de Copacabana 1285 — Trecho sem bonde. Preço Cr$ .. 1.400.000,00 com parte financiada — Informações a Av. Rio Branco 173, 14.º andar — Tels.: 42-2407 e 52-0119. (28331) 700

COPACABANA — Posto 6 — Vende-se para pronta entrega na Rua Raul Pompéia 61, ótimo apartamento no 7.º andar, com 2 salas, 2 quartos, armários embutidos, banheiro em côr com box, boa cozinha e dependências de empregada. Acabamento de 1.ª ordem, hall elevador privativo, poço artesiano para garantir o abastecimento de água. Preço: Cr$ 760.000,00 sendo .... 250.000 cruzeiros de entrada, parte facilitada em 10 meses e o restante financiado. Ver no local com o Sr. Serra e tratar na CONSTRUTORA VERAMAR, Rua 7 de Setembro 141, 3.º, grupo 2, tel. 23-5795. (28322) 700

APARTAMENTOS — Rua 5 de Julho — Rara e excepcional oportunidade — Vendo apartamentos de luxo, nesta otima rua, 2 apenas por andar, c| 3 quartos, grande sala, hall de entrada, banheiro social, e dep. de empregada — Preços a partir de 650 mil cruzeiros — Informações exclusivamente com PAULO C. DOS SANTOS à Rua Mexico 148 — gr. 1006 — Telefone 42-2577 — Aos sabados e domingos — Telefone 34-1651. (25633) 700

COPACABANA — Edificio Finusia — Posto 3. Vendo notável apartamento por 1.900.000 sendo 750.000 em 15 anos pela Caixa Econômica. Construção sobre pilotis de Pires e Santos. Projeto de M. M. Roberto. Ver e tratar com o porteiro. Rua República do Peru 239 (29062) 700

ED. LONDRES — R. Siqueira Campos, 138, com duas frentes, acabado de construir para pronta entrega. Vendem-se ótimos apartamentos, lado de sombra. Tipo "A" (80 m2): Grande sala, 2 amplos quartos (tôdas estas peças de frente), armários embutidos, banh. compl., cozinha, varanda de serviço com tanque, quarto e banh. de empregada. Tipo "B" (45 m2): saleta, ampla sala, quarto separado, banh. compl., coz. com fogão de 4 bôcas, armário embutido, varanda de serviço com tanque e banh. de empregada. Preços a partir de 420 mil cruzeiros cêrca de 45 por cento financiado em 10 anos, o restante a combinar. Tratar sem intermediários no local das 9 às 18 horas. (24848) 700

Flamengo

APARTAMENTO DE FRENTE, EM FINAL DE CONSTRUÇÃO — À rua Senador Vergueiro esquina da rua Paissandu, constando de: quarto, varanda, banheiro e kitchinette; e de sala e quarto conjugados, varanda, banheiro e kitchinette. Preço: de Cr$ ..... 250.000,00 a Cr$ 320.000,00. Sinal de 15%, parte facilitada e parte financiada em 5 anos. — CIVIA — Trav. Ouvidor, 17 — (Sec. de Vendas, 2.º and.) Tel.: * 52-8166, de 8,30 às 18,00 horas.

APARTAMENTO COM 70% FINANCIADO — Ótimo apartamento de frente para a Praça José de Alencar, no Edificio Simon Bolivar, acabado de construir e para pronta entrega, constando de Entrada, 1 sala, 3 quartos, 2 banheiros sociais, copa-cozinha, quarto e dep. de empregada, garagem. Preço: Cr$ ..... 1.150.000,00 com 70% financiado (parte em 18 anos e parte em 5 anos). Ver o apto. 502 Chaves com o porteiro. CIVIA — Trav. Ouvidor, 17 — (Sec. de Vendas, 2.º and.) Tel.: * 52-8166, de 8,30 às 18,00 horas.

APARTAMENTO COM 70% FINANCIADO EM 15 ANOS — Desocupado, situado à rua Buarque de Macedo (de fundos), constando de: 1 sala, 1 quarto (independentes), banheiro completo e pequena cozinha. Preço: Cr$ ..... 380.000,00 com 30% de sinal. — CIVIA — Trav. Ouvidor, 17 — (Sec. de Vendas, 2.º and.) Tel.: * 52-8166, de 8,30 às 18,00 horas. (45219) 900

FLAMENGO — Vendemos suntuoso apartamento de 3 quartos e 2 salas e demais dependencias completas, na Rua Artur Bernardes. Preço de ocasião com grande facilidade de pagamento. Para visitas, tratar com Predial Itamaraty Ltda. Rua da Assembléia, 93 sala 1104. tel. 32-2226. (21902) 900

FLAMENGO Praia — Vende-se apartamento para entrega imediata 1 por andar com 3 salas, 3 grandes quartos, sendo 1 conjugado, 2 banheiros sociais, copa, cozinha, area, 2 quartos de empregada. Preço 2 milhões informações pelo tel.: 46-4765. (19913) 900

FLAMENGO — Próximo à Praia — Vendem-se apartamentos em final de acabamento, constando de grande sala, jardim de inverno, quarto, banheiro social, cozinha com fogão, qto. e wc de empregada e terraço de serviço com tanque. Preços a partir de Cr$ 428.000,00 com parte financiada e parte facilitada. Ver com o encarregado à Rua Dois de Dezembro 34, e tratar diretamente com os proprietários e construtores à Av. Rio Branco 173, 14º andar. Tels. 42-2407 — 52-0119 — 22-4319. (19871) 900

APARTAMENTOS — Vendo magnificos a Rua Ferreira Viana, de frente e de fundos. Os de frente com sala de 27,50 sala de almoço de 12,45, 2 quartos de 17,50, 1 quarto de 15,75 mts2. area com tanque, banh. social dep. de empregada e garagem. Preços respectivamente de um milhão e seiscentos mil e novecentos mil cruzeiros com 10 por cento de sinal. — Plantas e maiores detalhes com Paulo C. dos Santos a Rua Mexico 148 Gr. 1006. Tel.: 42-2577. Aos sabados e domingos, pelo tel.: 34-1651. (03464) 900

PRAIA DO FLAMENGO — Apartamento de luxo, 1 por andar — Vende-se em construção adiantada, composto das seguintes peças: vestibulo, 3 salas, quatro quartos, armários embutidos, jardim de inverno, escritório, grande varanda, instalação para ar condicionado, copa, cozinha, despensa, dois quartos e banheiro de empregados, 2 banheiros sociais com 2 tanques e garage. Tratar com os construtores H. C. Cordeiro Guerra & Cia. Ltda. Av. Rio Branco 173, 52-0119 — 52-1804 — 22-0859. (19873) 900

COPACABANA — Lido — Vende-se excelente apartamento de frente c| sala, tres quartos, banheiro em cor (louça inglesa), cozinha, etc. Ver com o porteiro a rua Belfort Roxo, 351, apto. 301. Tratar a Av. Pres. Vargas 435 sala 1505, tel.: 43-5899. (04623) 900

VENDE-SE apto. de 3 quartos, sala, banheiro dep. de emp. e uma boa area a Rua Marquês de Abrantes 95 apto. 102, frente para a Churrascaria — Preço 680 mil com parte financiada. Ver no local e tratar com Dr. Lindolfo a Rua Senador Dantas 20 — 10.º — S| 1009 — Tel.: 52-1900. (28348) 900

APARTAMENTOS – Excepcional oportunidade, na 1a laje. Vendo na rua Correia Dutra em edificio de apenas 3 aptos. por andar e de 8 pavimentos com 2 quartos, 2 salas, 2 varandas, coz., banh., área com tanque. Preços a partir de Cr$ 500.000,00. Detalhes exclusivamente com Paulo C. dos Santos à Rua México 148, gr. 1006 — Tel. 42-2577. Aos sábados e domingos. Tel. 34-1651. (25634) 900

APARTAMENTO NO FLAMENGO — Vendemos o último, no 9.º andar, com frente para área interna, em edificio ja com habite-se parcial, Rua Marquês de Abrantes, 152, com três quartos, duas salas, demais dependencias, vaga de garage no subsolo. Preço 900.000,00 sendo 50% financiados em 5 anos pela Tabela Price e os restantes 50% facilitados a combinar. Ver no local com Sr. Mário. Tratar à Rua Beneditinos 26, grupo 403, Praça Mauá, tel. 43-1992. Aceita-se negócio com financiamento pela Caixa Econômica. (01256) 900

APARTAMENTOS — Rua Silveira Martins, próximo à praia, para entrega imediata, vendo c| quarto e sala separados e com 2 quartos e sala a partir de Cr$ 400.000,00. Detalhes c| Paulo C. dos Santos à Rua México 148, s| 1006. Tel. 42-2577, aos sábados e domingos. Tel. 34-1651. (25637) 900

FLAMENGO — Apto. vazio — Motivo deixar país vende-se um de fundos, com 3 salas, 3 quartos amplos todo atapetado com lustres. Preço convidativo. Ver todos dias Avenida Oswaldo Cruz 103, apto. 603. Chaves com porteiro Miguel. (19817) 900

OPORTUNIDADE — Com apenas 251.000 de entrada e 699.000 financiados vende-se apartamento 306 Edificio Guarabira. Praia Flamengo, esquina Ferreira Vianna. Sala dupla, 3 quartos, quarto empregada, amplas dependencias. Procurar porteiro Sr. RABELLO. Tratar telefone: 25-4732. (036116) 900

FLAMENGO — Vendemos à Rua Senador Vergueiro, 207, no Ed. Barão de Jundiaí, para entrega em poucos meses, magnificos aptos. de frente, com sala, saleta, 2 quartos, dependências de empregada. Grande facilidade e financiamento. Vendedores no local das 8,00 às 22 horas (mesmo aos domingos e feriados). Tratar no local ou na INCORPORADORA IMOBILIARIA MAZZA LTDA. Rua da Assembléia, 67 — 3.º and. Tels. 22-7266 e 42-8070. (51010) 900

FLAMENGO — Proprietário vende diretamente, luxuoso apartamento, com quatro quartos, duas salas, hall, três banheirr sociais, varanda, cozinha e quarto de empregado, pelo baixo preço de Cr$ 1.500.000,00, com 60% financiados a 10% no prazo de 10 anos, aceitando pequeno apartamento ou propriedade em Petrópolis como inicio de pagamento. Para pagamento à vista aceita oferta. Ver no local, à rua Senador Vergueiro 237, apartamento 101, alto, chaves com o porteiro e tratar pelo fone 47:3235, diàriamente. (25753) 900

A RUA SENADOR VERGUEIRO, 106, prox. a Praia do Flamengo, vendem-se aptos. de recente construção com vestibulo, grande e arejado quarto, banh. kitch. armario embutido, desde 280 mil cruzs. c| 102.200 financiados. Tratar p| tel.: 32-7548 das 12 as 18 horas. N. B. — Acham-se alugados por 3.000 cruzs. mensais. (19914) 900

FLAMENGO — Vendemos apartamentos de frente em fase de acabamento, com 2 quartos, sala, saleta, cozinha, banheiro completo, dependências de empregada com entrada de serviço, à rua Senador Vergueiro, 207. — Vendas no local, sábados e domingos. Tratar na INCORPORADORA IMOBILIARIA MAZZA LTDA. Rua da Assembléia 67 — 3.º andar — Tels.: 22-7266 e 42-8070. (46889) 900

FLAMENGO — Vende-se luxuoso ap. de frente, pronta entrega com saleta, 2 salões, 4 otimos quartos, 3 varandas, vários armarios embutidos, 2 banheiros sociais em cor copa-cozinha com bancas de marmore estrangeiro, dep. de empregada e ferragens de luxo. Todas as peças pintadas a oleo. Ver a rua Honorio de Barros, 41 apto. 201, chaves na portaria. Preço: Cr$ 1.600.000,00 sendo Cr$ 565 mil de entrada e o restante financiado a longo prazo. Tratar a Av. Alte. Barroso 72 — 11.º — sala 1112. Tel.: 42-6310. (04583) 900

FLAMENGO — Vendemos a Rua Marquês Abrantes 12, apartamentos de frente de quarto e sala separados, banheiro, cozinha, quarto e banheiro empregada, area com tanque por Cr$ 294.720,00 pagável durante a construção por administração. Propriedade, construção incorporação e vendas. Irmãos Duék Ltda. Rua 7 de Setembro 66 — 7.º andar. Tels.: .... 42-9543 e 32-8641. (04626) 900

FLAMENGO — Vende-se magnifico apto. 913 a Praia do Flamengo 98 (Ed. Guarabira) com 3 quartos, 2 salas conjugadas, banheiro, cozinha, dependencias de empregada e area com tanque. Parte a vista e parte financiada em 18 anos. Chaves com o zelador. Tratar Banco Irmãos Guimarães — Adm. Bens. — R. da Quitanda 80 — Tel.: 52-4165. (02497) 900

APARTAMENTOS — Rua S. Salvador. Grande oportunidade! Vendo em inicio de construção, em edificio sobre pilotis, construção moderna, de quarto e sala separados, varanda, cozinha, banheiro completo, area com tanque, dependencias de empregada e garagem. Preço a partir de Cr$. 322 mil cruzeiros, com apenas 12 mil cruzeiros de sinal. Plantas e mais informes com Paulo C. dos Santos à Rua Mexico, 148, gr.1006, telefone 42-2577. Aos sábados e domingos, tel. 34-1651. (0052). 900

PRAIA DO FLAMENGO — Vendo 70% financiado, grande apartamento de frente, com 4 quartos, 3 salas, jardim de inverno, 2 banheiros de côr, copa, cozinha, grande área de serviço, 2 quartos empregada, instalação sanitária e garagem. — Telefonar ao proprietário. 45-4609. (21919) 900

Gávea

GAVEA — Vendo linda vivenda em centro de jardim, acabamento impecável com 2 salas, 4 quartos, banheiro completo em marmore, garage, etc. Preço: 3.000 contos com 50% em 5 anos, Tel. 52-8841. (23993) 1001

AV. NIEMEYER — A beira mar da praia da Gávea (Av. Litorânea), residência em arquitetura moderna do Dr. Fernando Saturnino Brito, em terreno com 1.080 m2. construção faltando acabamento porém já habitada, constando de: living envidraçado, três dormitórios, dois banheiros sociais, cozinha e duas varandas, c| abrigo p| automóvel. Nos fundos outra construção p| serviçais e hóspedes c| 3 quartos, 2 varandas, 2 banheiros e lavanderia. Frente p| o mar e entrada de serviço pela Estrada da Gávea nº 843. A poucos metros antes da Praça de São Conrado. Agua em abundância, luz e fôrça. De automóvel, entrar pela rua Henrique Midosi e na praia dobrar à esquerda. Preço Cr$ 1.500.000,00, sendo Cr$ 500 mil à vista. Ver no local, tratar com EMACO Ltda. Fones: 42-8205 e 42-5531. (27369) 1001

JARDIM BOTANICO — Vende-se um apartamento novo, pronta entrega a R. Maria Angelica 443, com living, 3 quartos, banheiro de cor, copa-cozinha e dependencias completas, por 600 mil cruzeiros. Pagamento facilitado e financiado. Chaves no apto. 301. Tratar com URANO. Tel.: 57-8575. (28371) 1001

JARDIM BOTANICO — Vendo casa acabada de construir, estilo moderno, centro terreno 18 x 30, 3 qtos., c/ armarios, banh. completo em cor, amplo terraço, Escritório, j. inverno, amplo living, banh. social, varanda, coz. e depends. empregada. Preço Cr$ 2.600,00 mil, parte financiada. Ver na parte da manhã. Rua Oton Bezerra de Melo, 41 Horto Florestal. (19849) 1001

JARDIM BOTANICO — Vende-se belissima residencia centro de terreno 2 salas, 4 quartos, cozinha, 2 banheiros sendo um em cor azul, 3 varandas, 2 quartos independentes aos fundos, quarto e banheiro de empregadas, garage, caixas dágua e cisterna com grande capacidade, escritorio com estante embutida, inumeros depositos, escadarias em marmore branco e negro, inumeros armarios em gesso, azulejo em torno de toda a casa, quiosque para parasitos, bem como grande jardim de inverno ocupando todo o 2.º andar, totalmente independente. O terreno mede nada menos que 13|50. Preço 4 milhões, sendo a entrada de ...... 1.500.000,00 e o resto em 5 anos Dr. Newton — 26-8662. (02419) 1001

GAVEA — Ocupação Imediata — Rua Artur Araripe 40 — Entre Marquês de São Vicente e Visconde de Albuquerque na melhor zona residencial vendemos apartamentos com saleta, sala, 3 quartos, armarios embutidos, banheiro em cor completo com box, copa, cozinha, quarto e WC. de empregada. Area de serviço, sancas nas salas, exaustores nas cozinhas etc. — Edificio de 4 pavimentos sobre pilotis com 2 elevadores, Garagem acabamento esmerado. Condições de pagamento a combinar. Ver e tratar com o sr. Frederico. (04529) 1001

GAVEA — Praça Santos-Dumont n. 140 apto. 403. Vende-se com salão (25m2), 3 quartos com armarios embutidos copa, cozinha (11m2), e dependencias de empregada. Tratar pelo telefone: 47-4606. (04564) 1001

TERRENO PARA GRANDE RESIDÊNCIA — Situado à rua João Borges, magnifico terreno com cêrca de 3.500,00 m2., tendo uma frente de 70,00 m., com magnificas árvores e belíssima vista. Preço: Cr$ 3.500.000,00. CIVIA — Trav. Ouvidor, 17 — (Sec. de Vendas, 2.º and.) Tel.: * 52-8166, de 8,30 às 18,00 horas. (53397) 1001

Grajaú

GRAJAU — Vende-se predio de 2 pav. 3 quartos, 1 sala, 2 saletas, copa, cozinha, disp. banheiro completo, quintal, etc. Rua Barão de Bom Retiro, 2217, tel. 38-0223. (02945) 1200

OPORTUNIDADE! — Vendo magnificos apartamentos, todos de frente no mais fino ponto do Grajaú, Av. Engenheiro Richard, sobre pilotis com play-ground composto: vestibulo ampla sala, jardim inverno envidraçado, 3 amplos quartos — Todos de frente, armarios embutidos, copa e cozinha, banheiro dep. empregada. Preço 520.000,00. Sinal 40.000,00 na promessa 40.000,00 e prestações mensais. Tratar Tel. 26:0281 Anita Gelbert. Atendo diàriamente 9 às 20 horas. Raro negócio! (4885) 1200

GRAJAU' — Vende-se um belissimo lote de terreno plano a rua Grajaú entre os predios 194 e 202 com 12 metros de frente por 68 extensão area total de 816m2. Preço 1.300.000 cruzeiros. Tratar a rua Mexico 74, 6.º — Sala 603, das 16 as 18 horas. Tel.: .. 22-8327. (14935) 1200

GRAJAU' — Apartamento novo, fino acabamento. Vende-se à Rua Paula Brito 194, térreo, apartamento 101. Não é devassado, frente de rua com 2 quartos, sendo um conjugado com uma ampla sala dividido por uma porta de 4 fôlhas envidraçada, copa, cozinha, banheiro completo, dependência de empregada e mais uma ampla área, tanque em azulejos e mármore, pintura a óleo em todos os comodos, armários embutidos etc. — Preço Cr$ 500.000,00. Entrad ade 200 mil cruzeiros e o restante financiado em 72 prestações mensais de Cr$ .. 5.865,00. Visitar no local e tratar à Rua México 74, 6º, sala 603. Telefone 22-8327. (14931) 1200

Ipanema

IPANEMA — Casa. Vendo ótima residencia a Rua Paul Redfren, 32, junto a praia, altos e baixos, 6 qts., 2 salas, garagem, vasia, entrega imediata, chaves ao lado no n. 36. Preço tot! 1.600 mil cruzeiros. Financio 50%. Aceito ofertas para pagamento à vista, tels. 25-8260 e 32-7530. (20910) 1300

ATENÇÃO — Rara oportunidade! Vendo apartamento de alto luxo, todos claros e de frente, no melhor ponto de Ipanema, defronte da Praça General Osorio, Edifício Solar, Visconde de Pirajá, composto de: vestibulo, saleta (210x170), ampla sala (510 por 310) sala de almôço (3x180), ótimo quarto, banheiro completo, cozinha com lugar para geladeira, area com tanque. Preço de 300.000 cruzeiros. Sinal somente Cr$ 20.000,00 e prestações de Cr$ 5.000,00. O saldo em pequenas parcelas. Tratar pelo telefone 26-0281. Anita Gelbert. Atendo diàriamente das 9 às 20 horas. Otimo negócio. Ipanema.

IPANEMA — Vende-se apartamento composto de 3 quartos com armários embutidos, sala c. varanda envidraçada, cozinha, banheiro e dependencias de empregada. Cr$...... 750.000,00, com parte financiada. R. Barão da Torre, 101, apto. 307 (chaves no apto. 206), tel. 46-3715. (19510) 1300

IPANEMA — Por Cr$ 400.000,00 e por Cr$ 420.000,00, respectivamente c. 50% financ. em 5 anos, vendo à Rua Alberto de Campos 51 ótimo apartamentos no 3.º e 4.º and. Edif. novo com elevador. Area construida 43 m2. Tendo saleta, 2 grandes quartos, cozinha, banh. compl. e garage. Vendo tambem um, do mesmo tipo, por Cr$ 330.000,00 à vista. Ver e tratar no local, apto. 114, com Sr. Kurt, das 9 às 17,30 horas. (24720) 1300

IPANEMA — Vende-se à Rua Farme de Amoêdo, 47, residência de 2 pavts., em centro de terreno de 10 x 10 mts., c/ 3 quartos, salas, etc. Preço 1.800.000,00, podendo facilitar 50% em praso a combinar. Visitas a combinar pelo telefone: — 27-8583. (19892) 1300

IPANEMA — Vendemos excelente casa de 2 pavimentos, com 2 salas, 4 quarto sendo um duplo, banheiro em cor, copa, cozinha, garage e demais dependências. Tratar 22:9543. (26887) 1300

IPANEMA — Vendo na rua Alberto de Campos, próximo a rua Joana Angélica, terreno medindo 10 mts. x. 33 mts. Theophilo da Silva Graça, av. Nilo Peçanha, 26 s. 702 tel. 22:2483. (19906) 1300

IPANEMA - Vendo, por Cr$ .... 2.500.000,00 na Rua Nascimento Silva próximo à rua Montenegro, terreno medindo 10 x 50 mts. pronto para construir. Tratar com Theophilo da Silva Graça — Av. Nilo Peçanha, 26 — 7.º andar — s. 702 tel. 22:2483.

AV. EPITACIO PESSOA — Vendo por Cr$ 1.800.000,00 terreno medindo 7 mts. de frente, 60 metros numa linha de extensão, 48 metros na outra e 12 metros na linha de fundos, que dá para a Rua Tabatinguera. Facilito Cr$ 1.000.000,00 no prazo de 3 anos. Tratar com Theophilo da Silva Graça — Av. Nilo Peçanha, 26 s. 702 — tel. .. 22:2483. (19907) 1300

IPANEMA — Perto da praia, entrega em 30 dias, vende-se último apartamento de luxo, n. 101, frente, constanto de 2 salas, 3 dormitórios, armários embutidos, cozinha esmaltada, grande área azulejada, tôdas dependências, pinturas a óleo, venezianas de alumínio, confôrto absoluto. Prédio sôbre pilotis com play-ground para crianças. Preço de ocasião. Visitar no local. Av. Rainha Elizabeth, 685, edif. "Viviane". Tratar diretamente c| incorporadores EMERCO, Ltda., Rio Branco, 151, s|s. 1013/14. Tels.: 22-7102 e 42-5836.

APARTAMENTOS — Vendo ótimos e luxuosos, para entrega em dezembro na rua Visconde de Pirajá, bem próximo à Praça Gen. Osorio, com 3 quartos, com armários embutidos, sala, saleta, hall de entrada, coz., banheiro, dep. de empregada e garage. Preços a partir de 900 mil cruzeiros com apenas 10 por cento de sinal. — Detalhes exclusivamente com Paulo C. dos Santos Rua México 148, s. 1006. Tel. 42-2577. aos sábados e domingos: tel. 34-1651. (25636) 1300

IPANEMA — Novo e vazio perto da praia, vende-se o apto. 202 da Rua Prudente Moraes, 730, constituido de sala, 2 quartos, cozinha longo corredor, banheiro c. box, área serviço c. tanque, quarto e banheiro empregada. Não falta agua. Preço 600 mil, sendo 200 à vista, 100 em seis meses e 300 financiados quase dez anos. Visitas até 21 hs. Chave com porteiro ou, por favor, no apto. 101. Tratar telefs. 27-7992 23-1103. (04511) 1300

IPANEMA — Vende-se o apartamento 102 da Rua Barão de Jaguaribe, 105, com quarto e sala separados, banheiro, cozinha, armarios embutidos, quarto e W.C. de empregada e area. Preço Cr$ 450.000,00 sendo Cr$ 150.000,00 de entrada e o restante em prestações de Cr$ 3.840,00 (juros 12%, tabela price). Chaves na Alberto de Campos, 125, apto. 102, tratar fone 27-9711. (03394) 1300

LEBLON — Se deseja morar em zona verdadeiramente residencial visite os Apartamentos já prontos construidos com todo o requinte de conforto e esmerado acabamento que vendemos a Rua Artur Araripe 40 junto a Visconde de Albuquerque em edificio de 4 pavimentos sobre pilotis. Somente 2 apartamentos por andar servidos por 2 elevadores, constando de saleta, sala, 3 quartos, armarios embutidos, banheiro em cor completo com box, copa, cozinha, quarto e WC. de empregada. Area de serviço. Sancas nas salas. Exaustores nas cozinhas etc. Garagem. Condições de pagamento a combinar — Ver e tratar no local com o sr. Frederico. (04530) 1300

IPANEMA — Ótima oportunidade — Vendemos para entrega imediata, apartamento térreo, tipo casa com sala, 3 quartos, banheiro completo com box, cozinha, dependências de empregada, área com tanque, garage e quintal privativo. Preço Cr$ ..... 720.000,00, sendo 500 mil a combinar e Cr$ 220 mil financiados a longo prazo. Tratar com a Imobiliária "Lif" Ltda., Av. N. S. de Copacabana, 661 — 2.º andar — gr. 201. — Tels: .... 37-4635 e 57-4515. Atendemos diàriamente, inclusive aos domingos, até às 20 horas. No centro: Rua 7 de Setembro 66 — 12.º andar, sala 1.206 Tel: 22-9392. (18959) 1300

IPANEMA — Vende-se o apartamento 402 do predio em final de construção sito a Rua Visconde de Pirajá 317 de saleta, sala, 3 quartos, dependencias para empregados e garage. Preço Cr$ 820 mil com grande parte financiada. Ver a qualquer hora e tratar na Construtora L. Martins S.A. Rua Mexico 11, grupo 502 telef. 22-1055 e 52-3873. (04262) 1300

Laranjeiras

LARANJEIRAS — Vendemos lindo palacete com magnificas e luxuosas instalações situado em centro de terreno de 16x70 — Entrega imediata — Tratar 22:9543. (28883) 1400

LARANJEIRAS — Vendo otimo apto. de frente, andar alto com grande salão, 3 quartos, banheiro, cozinha espaçosas varandas e dependências — Pode ser visto hoje. Tratar 22:9543. (26882) 1400

LARANJEIRAS — Vende-se diretamente 7 apartamentos novos prontos para morar à Rua das Laranjeiras, 356 apto. 201 e 801 de frente com 150 metros quadrados, cada um — Ver no local. Tratar com Sr. Antonio ou Reis tel. 45-4661. (21923) 1400

LARANJEIRAS — Vendo 3 ótimos terrenos juntos ou separados 15x30 cada. Preço total Cr$ 1.500.000,00, facilita-se em curto prazo. Tratar c. Marinho, tels. 22-2764 e 22-2998. (12553) 1400

PARA PRONTA ENTREGA — ótimo apartamento de frente em andar alto, situado à rua General Glicério, constando de: Hall, 2 salas, varanda, 3 quartos, banheiro completo com box, cozinha, quarto e dep. de empregada. Preço: Cr$ 950.000,00 com 405.000,00 financiado. CIVIA — Trav. Ouvidor, 17 — (Sec. de Vendas, 2.º and.) Tel.: * 52-8166, de 8,30 às 18,00 horas.

PARQUE EDUARDO GUINLE — Para entrega desocupado, luxuoso apartamento de frente, constando de: salão com 55,00 m2., 3 amplos quartos com armários embutidos, varanda, 2 banheiros, cozinha, 2 quartos e dep. de empregada, garagem, tendo parte financiada em 17 anos, com juros de 10% a.a. CIVIA — Trav. Ouvidor, 17 — (Sec. de Vendas, 2.º and.). Tel.: 52-8166, de 8,30 às 18,00 horas. (45221) 1400

LARANJEIRAS — Vende-se ou aluga-se ótimo apto. vende-se também os lindos quadros a óleo do falecido pintor Vicente Leite, à rua Laranjeiras, 210, 11.º A. Apto. 1104 — Inf. Telefone: 45-4139 — 25-6226. (02393) 1400

LARANJEIRAS — Vende-se um luxuoso apartamento no Edificio Aguas Férreas Laranjeiras 550 com 2 salas 2 quartos, 2 banheiros sociais armários embutidos cozinha, quarto com banheiros para empregadas. Tratar pelo Telefone: 45-4520. (16992) 1400

VENDE-SE à Rua Soares Cabral, 59 junto ao Fluminense F. C. um apartamento com sala, grande salão, varanda envidraçada, 3 quartos, banheiro completo, saleta, cozinha e dependencias de empregados. Preço 1.100.000 cruzeiros, sendo parte à vista, parte financiada em 15 noa e parte a combinar. Trata-se no local, chaves com o porteiro. (02346) 1400

COSME VELHO — Rua Cosme Velho, 539. Vendemos magnifica residência em centro de terreno medindo 18x42, com 2 pavimentos, tendo no 1.º pavimento varanda, salão, 4 salas, instalação sanitária, dependências de empregados, copa, cozinha e garagem e no 2.º pavimento, 7 quartos e banheiro completo. Preço Cr$ .... 5.000.000,00 a combinar. Ver no local e tratar na EMPRESA BRASILEIRA DE ADMINISTRAÇÃO LTDA., à Rua da Quitanda, 47, 3.º andar, sala 1. Tel. 52-5749. (21699) 1400

LARANJEIRAS — Vende-se casa de boa construção com 3 pavimentos com elevador 1.º pavimento: 2 salas, 2 varandas, 2 quartos, com banheiro e tanque. 2.º pavimento: varanda, 3 salas, sanitario e cozinha, 2 quartos de empregados, e despensa. 3.º pavimento: 1 sala, 1 terraço, 3 quartos, 2 banheiros. Ver e tratar a Rua Marechal Pires Ferreira, 76, tel. 25-2222. (telefone). (03363) 1400

Leblon

APTO. — Vendo no Leblon, de frente c| 3 quartos, 1 sala, dep. empreg. e área c| tanque, 3º andar, construção adiantada à Rua Bartolomeu Mitre esquina da Rua Tubira. Preço 800 mil com parte financiada a combinar. Tratar c| Dr. Lindolfo à Rua Senador Dantas 20, s| 1009 — Telefone 52-1900. (28350) 1500

LEBLON — Vende-se apartamentos prontos em edifício de grande luxo. Prédio sobre pilotis na primeira quadra da praia, na avenida mais aristocrática do Leblon: 2 salas, conjugadas, 2 amplos quartos, banheiro de cor com box, cozinha e dependencias de empregada, com direito a garage. Abastecimento de água garantido, reforçado por poço areziano. Acabamento geral muio esmerado. Ver à Av. Visconde de Albuquerque 149 — com o sr. Adriano encarregado. — Tratar pelo telefone 52-5581. (2469) 1500

PARA PRONTA ENTREGA — Em Edifício acabado de construir, à Avda. Ataulfo de Paiva, 814, ótimos apartamentos no 8.º pavimento, com belíssima vista, constando cada apto. de: 2 quartos, banheiro completo em côr com box, cozinha, área de serviço com tanque, quarto e dep. de empregada. Preço de cada apto. Cr$ 560.000,00 com parte financiada em 10 anos. Ver os aptos. 803/804 — Chaves com o porteiro. CIVIA — Trav. Ouvidor, 17 — (Sec. de Vendas, 2.º and.) Tel.: * 52-8166, de 8,30 às 18,00 horas.

LOJA À AVENIDA ATAULFO DE PAIVA — Em Edifício acabado de construir à Av. Ataulfo de Paiva, 814, vendemos ótima loja com girau e sanitário. Preço: Cr$ 1.300.000,00 com parte financiada em 10 anos. CIVIA — Trav. Ouvidor, 17 — (Sec. de Vendas, 2.º and.) Tel.: * 52-8166, de 8,30 às 18,00 horas. (45220) 1500

LEBLON — Grande apto. de luxo, em acabamento. Edifício de 4 pavimentos com 2 elevadores. Grande pilotis com jardins. Av. Afrânio de Melo Franco, n.º 17. Lado da sombra. 40 metros da praia. Duas grandes salas. 4 quartos c. armarios, 2 banheiros em cor, copa, cozinha, 2 quartos empregada. Deposito de malas. Jardim suspenso. Todo pintado a óleo. Preço CR$ 2.400.000,00, com financiamento de 1 milhão. — Ver no local e tratar com o proprietario, tel. 32-3929 e 34-0217. (03415) 1500

LEBLON — Vende-se apartamento ainda não habitado, em edificio sôbre pilotis, com jardim de inverno, sala, dois quartos, sendo um com grande armario embutido, banheiro completo, cozinha, dependências de empregada. Preço Cr$ 630.000,00 com a entrada de Cr$ 400.000,00 e o restante parte financiada e parte facilitada. Ver à rua General Artigas n. 107 apto. 303 com o porteiro. — Tratar diretamente com o proprietário — à rua Dias Ferreira n. 425, apto. 302 — Examina-se propostas a vista. (3122) 1500

LEBLON — Praça Antero Quental — Vende-se ótimo apartamento de frente, na Av. Bartolomeu Mitre 310 (esquina da Av. Ataulfo de Paiva) em construção adiantada com 2 salas, 2 quartos, armários embutidos, copa cozinha (separadas), banheiro em côr com box e dependências de empregada. Poço artesiano. acabamento de luxo. Preço: Cr$ 750.000,00 sendo parte facilitada até a entrega das chaves em março e o restante financiado. Ver no local com o Sr. Marciano e tratar na CONSTRUTORA VERAMAR, Rua 7 de Setembro 141. 3.º Grupo 2, tel. 23-5795. (28321) 1500

LEBLON — Vende-se magnifico apartamento situado em ponto privilegiado, na primeira quadra da praia. Constando de: saleta, sala de 18 m2, quarto de 16 m2 com armário embutido banheiro de cor com box, cozinha completa, grande area com tanque, e vaga na garagem. Agua garantida, reforçada por poço arteziano próprio fornecendo agua potavel aprovada pela Prefeitura. Preço Cr$ 150.000,00, sendo Cr$ 100.000,00 de entrada e o restante financiado. Rua Aperana n. 107. Chaves com o encarregado do Edificio na Av. Visconde de Albuquerque n. 149 — sr. Adriano. Informações pelo telefone 52:5584. (2020) 1500

LEBLON — Vendo magnifico apto. de frente, 2.º and 2 q. boa sala, jardim de inv., W.C. em cor, dep. empregada e garage. edf. pequeno construção 4 anos, prox. praia. Cr$. 540.000 sòmente à vista. Rua General Venancio Flores, 405, apto. 301, tratar 27-9090, Sr. Seabra. (02371) 1500

VENDE-SE um excelente apartamento com entrada, 1 sala, 4 quartos, 2 banheiros sociais em cor, louça inglêsa, cozinha, área de serviço envidraçada e dependencia de empregada. Acabamento esmeradissimo. — Tôdas as peças de frente. Muita água. Preço: Cr$ 1.000.000,00 com Cr$ 550.030,00 financiados e parte facilitada. Av. Rodrigo Otávio, 269, apto. 401 (com vista para o Jockey Club, abrangendo à Lagoa. Tratar diretamente com o proprietario pelo telefone 27-1178. (04508) 1500

LEBLON — Palacete de alto luxo com todos os requisitos para familia de alto tratamento, vende-se por Cr$ .... 2.000.000,00 sendo 50% a vista e o resto em 5 anos. Rua Rita Ludolf n. 15. (Trata-se no local). Não aceito intermediários. (23971) 1500

LEBLON — Vendo à Rua Aristides Espínola 20 apartamentos de entrada, sala grande, pintada a óleo e sancas, jardim de inverno, três quartos com armários embutidos, cozinha, quarto de empregado, área com tanque, construção de esmerado acabamento, prédio sôbre pilotis com belíssima fachada, elevador Otis, para entrega em dezembro, financiamento em 10 anos. Ver no local e tratar ANTONIO H. OLIVEIRA, à Rua Rodrigo Silva 18, sala 701 — 42-3539 — 42-9146 — 57-8384. (51104) 1500

LEBLON — Vendo com Cr$........ 200.000,00 à vista Cr$ 80.000,00 a combinar e Cr$ 320.000,00 financiados pela Caixa Economica em 15 anos, 12% em prestações mensais de Cr$ 3.864,00. Apartamento na Av. General San Martin, 340, apto. 204 (atraz do Cinema Leblon) prédio com quatro pavimentos, construção da firma Cavalcante Junqueira, com 2 quartos, sala com varanda, envidraçada taqueada, venezianas "Pan-American" banheiro em côr, box, cozinha com grande armario todo revestido de azulejos, quarto e banheiro para empregada, tanque, área de serviço revestida de azulejos e envidraçada. Não falta água, mas tem grande caixa própria. Ver com o proprietario ou porteiro no local a qualquer hora. (24828) 1500

LEBLON — Vendo Cr$ ...... 2.500.000,00, à rua General Venâncio Flôres, lado da sombra, terreno medindo 13x33 mts., pronto para construir. Theophilo da Silva Graça. Av. Nilo Peçanha, 26 — Sala 702. Tel. 22-2483. (4499) 1500

LEBLON — Vendo, na rua Dias Ferreira, magnífico terreno de esquina, lado da sombra, terreno medindo 13x30 mts.. pronto para construir. Theophilo da Silva Graça — Av. Nilo Peçanha, 26 — Sala 702. Tel.: 22-2483. (4500) 1500

LEBLON — Pronta entrega, Vende-se belissimo apto. em local maravilhoso de 3 quartos, 2 salas conjugadas, cozinha, banheiro em cor, com box, dependencias completas e garage. Preço Cr$ 950.000,00 com 450 à vista e o restante a combinar. Ver à Rua Timoteo da Costa, 139, apto. 302. Chaves com o porteiro. Tratar à Av. Nilo Peçanha, 155, s. 427, tels. 42-2027 e 52-3254. (23994) 1500

VENDO — Leblon — Av. Ataulfo de Paiva 1389 apto. 302 apartamento de luxo, com 2 salas, 3 quartos, banheiro em côr, cozinha, garagem e demais dependências. Ver diàriamente das 12 às 16 horas. Tel. 47-3935. (24814) 1500

LEBLON — Vendo o esplendido apto. 502, da Rua Carlos Góis, nº. 107, c| salão, saleta, 3 quartos, 2 banheiros, ampla cozinha, dep. de empregada e tanque. Preço Cr$ 1.350.000,00, c| 50% financiados em 5 anos, juros de 12%. Tratar c| J. MALAFAIA, tel. 43-9195. (19891) 1500

LEBLON - Vendo na Av. Bartolomeu Mitre, 617 o apto. 402 com entrada, sala, 3 quartos, banheiro, cozinha, quarto e W.C. de empregada e área com tanque. Pintura nova. Pequeno financiamento da Caixa Econômica. Preço 550 mil cruzeiros. Milton Magalhães, Av. Erasmo Braga, 255, s. 404, fone 22-6128. (17903) 1500

LEBLON — Vendo, com frente para a praia, excelente terreno medindo 26,8x28 mts., facilito pagamento em 3 anos. Tratar com Theophilo da Silva Graça. Av. Nilo Peçanha 26, sala 702. Tel. 22-2483. (199[illegible]8) 1500

APARTAMENTO DE FRENTE, duplex c. garage, no quarteirão da praia, a Rua General Urquiza, 31, c. sala, 2 quartos, cozinha c. exaustor, banheiro social, tanque duplo e dependencias de empregada. Cr$...... 700.000,00 sendo parte financiada. Procurar sr. Geraldo no apto. 103, das 9/12 e 14/18 horas.

LEBLON — Vendo por Cr$ 750.000,00 em modernissimo edificio ao lado da praia, a Rua General Urquiza, 31, apto. triplex, c. jardim suspenso em amplo terraço privativo, 2 ótimos quartos c. armario, copa cozinha c. exaustor, dependencias de empregada, vaga na garage e água em abundância. A vista 350 mil cruzeiros e o restante facilitado. Procurar o Sr. Geraldo no apto, 103 das 9/12 e 14/18 horas. (04520) 1500

Leme

LEME — Vende-se o 4.º pavimento do Edifício Joy à rua Ministro Viveiros de Castro n. 141 — Apartamento de luxo com luz direta em tôdas as peças, compreendendo: hall, entrada, 3 amplas salas, 3 quartos sendo 2 conjugados, 2 banheiros sociais, lavabo, copa, czinha, lavanderia, área de serviço, amplas dependências de empregada, vaga para carro. Area de 230 m2. 700 contos financiados restante a combinar. Chaves com o porteiro. Tratar no Banco Português do Brasil — Fone 23-2020 — com Monteiro. (9949) 1600

Lins Vasconcelos

LINS VANSCONCELOS — Vende-se ótima residência em centro de terreno, c. sala, 2 quartos, copa, cosinha, banheiro completo, dep. de empregada e garagem, à rua Paraitinga, 31 próximo à rua D. Romana. Ver sòmente sábados e domingos das 12 às 16 horas. Facilita-se parte do pagamento. Tratar dias uteis pelos telefones 23-6210 e 57-2803. (02369) 1700

LINS VASCONCELOS (Bôca do Mato). Vendem-se ótimos apartamentos com sala, 2 ou 3 quartos, dependencia de empregada. "Edificio Bety" de 4 andares com elevador e garage, sito à Rua Aquidaban, 74, esquina de Afonso Arinos. Ver no local aos domingos até 12 horas. Tratar na Rua México, 74, 9.º andar sala 901 ou 910 com o Snr. Max, das 16 às 18 horas. (00360) 1700

Praça da Bandeira

APARTAMENTOS — Rua Teixeira Soares — Vendo, com quarto e sala separados, coz., banh., varanda e hall de entrada, já na sexta laje — Preços a partir de 350 mil cruzeiros com entrada de 35 mil cruzeiros. — Plantas e demais informações com PAULO C. DOS SANTOS à Rua Mexico 148, gr. 1006, Tel. 42-2577. Aos sábados e domingos. Tel. 34-1651. (57) 1900

Vendem-se os dois últimos apartamentos novos, compostos de 2 quartos, copa-cozinha, sala e dependências de empregada. Ver à rua Barão de Iguatemi n.º 46 e tratar diretamente com o proprietário à rua da Alfândega n.º 330 (Loja) — Fone: 43-3611. (2560) 1900

Rio Comprido

RIO COMPRIDO — Vendo ótima casa taqueada com 1 sala 2 ótimos quartos cozinha c/gás banheiro completo e boa área podendo fazer mais um quarto com entrada de Cr$ 230.000,00 e mais 80.000,00 a combinar e o saldo financiado em 7 anos a 2.114,40 por mes. Ver e tratar com o proprietário à Rua Cândido de Oliveira, 21-A c/ II é vila de 3 casas entrega-se vazia. Tel: 23-4169 das 8,30 às 1[illegible] horas. (02949) 2001

RIO COMPRIDO — Vendem-se apartamentos c. sala, 2 quartos e dependencia de empregada no "Edifício Magarás", de 4 andares com elevador. Tratar à Rua Aristide Lobo, 75 apto. 401 com o Snr. Max, até 12 horas. (301) 2001

LARGO RIO COMPRIDO 36 — Vende-se prédio, ocupada a loja por negocio e sobrado moradia familia. Tratar à Rua Santa Alexandrina, 34. (12967) 2.001

VENDE-SE uma bonita e bem conservada casa com três quartos, duas salas, hall, copa, banheiro com box, dispensa, cozinha, quintal cimentado, dependencias de empregada. Todas as peças amplas. Reformada totalmente há pouco tempo. Negócio urgente e sem intermediarios. Preço Cr$ .... 800.000,00. Facilito a metade em 5 anos. Ver e tratar à Rua Visconde de Jequitinhonha, 40. Rio Comprido. (19909) 2001

Santa Teresa

APARTAMENTOS — Rua Alm. Alexandrino — Vendo, já na estrutura, com 2 e 3 quartos, 2 varandas, etc. Preços, a partir de Cr$ 480.000,00 — Plantas e demais informes exclusivamente c. PAULO C. DOS SANTOS à Rua México 148, Gr. 1006 — Tel. 42-2577. Aos sábados e domingos — Tel. 34:1651. (58) 2100

S. TERESA - Vende-se grande apto. com linda vista para o mar e Laranjeiras. Trat. 1 às 5, tel. 45-6617. (00290) 2100

SANTA TERESA — Vende-se área de 1890 metros quadrados, a cinco minutos do Largo da Carioca, na rua Joaquim Murtinho junto e antes do n.º 1024 na estação de Curvelo, em zona de 4 pavimentos superiores e 8 no subsolo, podendo ser loteado. Tratar diretamente com o proprietário à rua 1.º de Março 6-9.º andar, sala 5. (51113) 2100

São Cristóvão

SÃO CRISTÓVAO — Compramos terreno com área de 500 a 1.200 m2, perto da Av. Brasil. Sabará Ltda. — Tel.: 52-9261. (24905) 2200

BOTEQUIM-BAR e mais o próprio prédio — Vende-se tudo no Largo do Pedregulho, à Rua São Luiz Gonzaga nº 1462. Com todas as instalações. Servindo para qualquer ramo de negócio. Com grande facilidade de pagamento. Tratar à Rua do México 74, 6º andar, sala 603. Telefone 22-8327 das 12 às 16 horas. (14929) 2200

SÃO CRISTOVÃO — Botequim — Bar mais o prédio — Vende-se tudo. (Largo do Pedregulho) à Rua São Luiz Gonzaga n. 1462, com tôda a instalação servindo para qualquer ramo, grande facilidade de pagameno — Traar à Rua México 74, 6º, sala 603, das 12 às 18 horas. T. 22-8327. (14930) 2200

Zona Industrial

ZONA INDUSTRIAL — Vende-se bom terreno plano 900m2 rua Bráulio Cordeiro junto ao prédio 768. Tel: 29-4517. (04525) 2400

Tijuca

CASA PEQUENA dois pavimentos vendo à Rua Jorge Lossio 59 proximo a Praça Saens Pena, facilito o pagamento. Tambem alugo. Tel.: 49-2075. (03367) 2500

TIJUCA — Vende-se casa moderna, 2 pavimentos, duas salas, escritorio, cinco quartos, três banheiros sociais, garagem e demais dependencias completas. Cr$ 2.200.000,00. Parte financiada e facilitada. Rua Campos Sales, 71. Ver e tratar na parte da tarde. Qualquer dia. (23956) 2500

VENDE-SE apto. de frente p. rua Conde de bonfim, c/2 varandas envidraçadas, saleta, grande sala, 3 amplos qtos, copa-coz, dep. emp. área de serv. preço 790. mil cr$ 60% financ. em 15 anos. p. Ver, procurar sr. Muller à rua Barão de Pirassinunga, 31. Tijuca. (28312) 2500

TIJUCA — (Muda) — Vende-se, apartamento de sala, 2 quartos, cosinha, banheiro, quarto e banho empregada, área com tanque e varanda de frente, ponto final ônibus 29. Preço: 440.000,00. Entrada 160.000,00, 48 prestações de 5.735,00 e as 34 restantes de 2.600,00. Entrega imediata. Negócio direto pelo telefone 58-9901, pela manhã. (28308) 2500

TIJUCA — Vende-se à rua Antônio Basílio 24, composto de 4 bons quartos, amplas salas, 2 banheiro sociais, demais dependências, inclusive de empregada, ótimo apto. 201, abrangendo tôda a frente do prédio, acabamento de luxo, com portas de pau marfim, tacos Parquet-Paulista, pinturas a óleo etc. Preço: Cr$ .... 1.380.000,00 com parte financiada e parte facilitada. Tel. 57-9133. Sobral e Sobral S/A. (2540) 2500

TIJUCA — Vende-se à rua Antônio Basílio 24, maravilhoso apto. 201, tôda a frente do prédio, sôbre pilotis, com 2 amplas salas, 4 quartos, 2 banheiros sociais, copa-cozinha e dependencias de empregados. Acabamento de luxo, portas de pau marfim, tacos parquet paulista, pinturas a óleo, etc. Preço: Cr$ 1.380.000,00 sendo parte financiada. Tratar: Tel. 57-9133. Sobral e Sobral S/A. (2541) 2500

Vende-se magnífica loja para qualquer ramo de negócio, em edificio acabado agora de construir. Ver à rua Hadock Lôbo n.º 379 e tratar diretamente com o proprietário à rua da Alfândega n.º 330 (Loja) Fone: 43-3611. (2559) 2500

TIJUCA — Vende-se ótimo apartamento de frente com sala, saleta, 3 bons quartos, copa, cozinha, banheiro com box, varanda, área de serviço com tanque e dependencias de empregada, garage, em edificio de sòmente 3 apartamentos, um por andar — Tôdas as peças com sancas e florões — Ver e tratar das 10 às 18 horas à Estrada Velha da Tijuca n. 511 apto. 201 — Telefone 58-4819. (17814) 2500

TIJUCA — Vendo a Rua Caruso 12 linda casa com 2 pavimentos, constando o 1.º de varanda, garagem, 3 salas, copa, cozinha e banheiro, o segundo com grande salão ligado a 4 quartos, varanda, quarto para criadagem, magestoso banheiro em louça inglesa. Negócio direto. A casa pode ser vista aos domingos das 12 às 14, telefone: — 57-1301. (20923) 2500

TIJUCA — Vendem-se, à Rua Conde de Bonfim, 527 ao lado do Tijuca Tenis Club, ótimos apartamentos sôbre pilotis, em final de construção, com boa saleta, espaçosa sala, jardim de inverno, dois quartos, varanda, banheiro social com box, cozinha e dependencias para empregados. Preços a partir de Cr$ 570.000,00, parte facilitada e parte financiada em 5 anos. Tratar no local com o Dr. S. Nigri ou na Rua da Alfandega, 263, (Tofic Nigri e Filhos), tel. dia: 43-5174; noite 48-0551. (29232) 2500

ATENÇAO! Ótimo negócio! — Vendo em rua estritamente residencial, Adalberto Aranha, em edificio sòmente 4 pavimentos, todos de frente, para entrega em 10 meses aptos. de luxo com vestibulo, ampla sala, dois grandes quartos, copa e cozinha, área e dep. empregada. Preço Cr$ ... 550.000,00. Sinal sòmente Cr$ .. 30.000,00, nas chaves Cr$ ...... 60.000,00. Prestações de 5.000 cruzs. O saldo financiado em 5 anos. Tratar diretamente, tel.: 26-0281. Anita Gelbert. Atendo diriamente das 9 às 20 horas. Rara oportunidade. (22881) 2500

TIJUCA - Vendemos, na Muda, excelente residência, com 4 quartos, salão, grande, varanda, bar, copa, cozinha, garage para 2 carros — Nova — Preço Cr$ 3.500.000,00 — Tratar 22:9543. (26884) 2500

TIJUCA — Vende-se terreno 10,50x37m. Rua Maria Amalia, junto ao 641. Informações tels. 28-9149 ou 52-1247. (24770) 2500

ATENÇAO! Rara oportunidade! — Vendo apartamentos de alto luxo para familia de fino tratamento a Rua Conde de Bonfim, construção adiantada, unico na Tijuca com campo de Tênis, Volei, basquete, privativo do edificio, composto de: vestibulo, 3 amplas salas, 3 otimos quartos com varanda circundando 2 banheiros sociais em cor, copa, e cozinha com armarios embutidos, area de serviço, dep. empregada. Preço 800 mil cruz. Forma de pagamento: 100 mil de sinal; 100 mil na promessa. Prestações de 7 mil. O saldo em parcelas. — Tratar diretamente tel.: 26-0281. Anita Gelbert. Atende-se diariamente das 9 as 20 horas. Raro negocio. (12608) 2500

Vendem-se apartamentos novos, compostos de dois e três quartos, grande sala, copa-cozinha e dependências de empregada. Com ou sem garagem. Ver à rua Hadock Lôbo n.º 379 e tratar diretamente com o proprietário à rua da Alfândega n.º 330 (Loja) — Fone: 43-3611. (2558) 2500

TIJUCA — Vende-se a Rua Delgado de Carvalho, 129. Os apartamentos 202 com 1 sala, 3 quartos, banheiro completo e box, cozinha, área com tanque, quarto e banheiro empregada, lixeira na área, todos cômodos grandes. Preço Cr$ 665.000,00, aceita-se financiamento por Caixa ou Instituto. A vista ou parte financiada. Informações no apto. 201. (19863) 2500

TIJUCA — Grande oportunidade — Vendem-se confortáveis e luxuosos apartamentos, já em pintura, entrega em 60 dias, construção esmeradíssima, de saleta, sala, dois e três quartos, ampla cozinha, banheiro completo, box e louça vitrificada, área com tanque azulejados e dependências de empregada, com facilidade e financiamento — Ver na Rua Hadock Lobo, 456 — Largo da Segunda-feira — Tratar diretamente com os proprietários na Rua 1.º de Março, 6 — 2.º andar, sala 11 — Tel. 43-8234. (51736) 2500

TIJUCA — Vende-se casa na Avenida Maracanã próximo à Rua Uruguai, tendo 2 pavimentos, 2 salas, 2 dormitórios, hall, magnífico banheiro social de luxo em cor, cozinha com box para geladeira, quarto e dependencias de empregada, armários e espaçosa área de serviço. Ver diàriamente das 14 às 18 horas. Preço excepcional com parte (50%) financiada pela Caixa Econômica. Informações pelo tel. 38-1952. (2532) 2500

TIJUCA — Vendo ótimos apartamentos de 3 quartos, sala e quarto de empregada, na Travessa São Vicente nºs 36 e 40. Preço 550 mil cruzeiros sendo apenas 150 mil de entrada e o resto a prazo. Os aptos. estão alugados sem contrato. Esta rua começa em Haddock Lobo 180. Tratar pelo fone 54-3613. (3494) 2500

TIJUCA — Vende-se magnífica residencia à Rua Monsenhor Batistone 54, em centro de terreno com 2 pavimentos e composto de varanda, suntuoso hall de entrada, biblioteca, grande sala, grande copa, cozinha c| armários embutidos, 3 quartos com armários embutidos, varandas, banheiro em cor, 2 quartos de empregada c| banheiro e quintal com 2 tanques. Ver no local. Tratar Banco Irmãos Guimarães — Adm. Bens - R. da Quitanda 80. Tel. 52-4165. (2482) 2500

TIJUCA-MUDA — Vendem-se os 2 últimos aptos. de frente, em prédio de 4 pavimentos, s| pilotis, construção esmerada e de primeira qualidade, pronta entrega; j. de inverno envidraçado, boa sala, 2 quartos, armário e guarda malas embutidos, banheiro em cor, coz. c| exaustor e box p| geladeira, área de serviço e dep. de empregada. Podem ser vistos diàriamente à Rua Ferdinando Laboriau 246 (ponto terminal do ônibus 29). Preço 600 mil cruzs., 400 mil financiados em 3 anos. Tratar na Auxiliadora Predial S. A., Trav. Ouvidor 32, tel. 42-1869, das 12 às 17 horas. (4591) 2500

Vila Isabel

VENDE-SE boa casa apalacetada, em centro de terreno, com 50% financiados, rua Duque de Caxias. Faz-se negócio com segurado do IPASE ou de outra Caixa. — Infs. pelos telefs. 48-6333 e 42-7656. (309) 2700

VENDE-SE à rua Torres Homem nº 1.154 próximo à Praça Barão de Drumond, dois ultimos apartamentos, com 2 quartos, sala, banheiro com box, cozinha, duas áreas, quarto e w. c. de empregada. Preço 430.000,00. Sinal Cr$ 140.000,00 e 70% financiado, prestações de Cr$ 4.305,00. Ver no local c| sr. Paiva diàriamente de 9 às 12 hs. Tratar Imobiliaria Martins Ferreira, Rua Evaristo da Veiga 16 s| 1403. (24780) 2700

Subúrbios da Central

ABOLIÇÃO — Proprietário vende magnífico terreno 26 x 60. indústria ou apartamento. Pela melhor oferta. Dista 100 mts. de farta condução. Tratar c/ Delio 43-1080. (20832) 2800

VENDE-SE uma casa, com 2 quartos, sala, cozinha, banheiro. Rua Marli, 7, esquina 13 de Maio, Nova Iguaçu. — Ver e tratar no local. (1083) 2800

COMPRE um lote de terreno no Distrito Federal em prestações suaves e ganhe Cr$ 40.000,00 de prêmio em dinheiro. Rua S. José 90 2.º-A. Tel. 22:2190 Rua 6 com o sr. Turibio José de Sales. (26898) 2800

VENDE-SE por 260.000,00 sendo 50 mil financiados em 40 prestações, sem juros, apartamento da Rua Santos Titara, 17. Todos os Santos. Tem 2 quartos, sala etc. e uma grande área com tanque. Vasio. (24868) 2800

ENGENHO DE DENTRO — Casa tipo apartamento em prestações — Vende-se à Rua Paraná, 395-F apartamento 202 com 2 amplos quartos, 1 ampla sala, cozinha com fogão a gás de 4 bocas, banheiro completo com aquecedor, não falta água, área com tanque, muito arejado. Preço Cr$ 330.000,00, entrada de 130 mil e o restante financiado em 150 prestações mensais de Cr$ 2.520,00 o apartamento acha-se ocupado pelo proprietário, entrega-se vazio. Tratar à Rua do Mexico 74, 6º, sala 603. Telefone 22-8327, das 12 às 18 horas. (14934) 2800

VENDE-SE um ótimo terreno, com uma modesta moradia, no Largo do Prata (Nova Iguaçu) com muita condução à porta. Ver e tratar diretamente com o proprietário, à Rua Propicia 37, apto. 202. Engenho Novo. Por 60 mil cruzeiros. Facilita-se. (28362) 2800

Jacarèpaguá

JACAREPAGUA — Vendo área com 3.072 ms.2, à rua Furtado de Brito, ao lado do n.º 192, próximo ao largo da Freguesia, próprio para colégio, hospital ou indústria. Preço Cr$ 300.000,00 sendo 50% de entrada e o restante a combinar. — Tratar com ALVARO BORGES, à rua do Ouvidor, 128, loja (44219) 3001

JACAREPAGUA' — Vende-se 3 excelentes lotes de terreno na Vila Valqueire, perto de condução, medindo cada um 12x48. Preço Cr$...... 300.000,00. Separados a combinar. — Tratar diretamente com o proprietário pelo telefone 27-1178. (04502) 3001

JACAREPAGUA' — Vende-se uma chacara 50 x 40 de fundos com boa casa, fruteiras, preço 800.000,00. Rua Comendador Siqueira, 608 está desocupada chave n. 622, trata-se, tel. 46-2149. (14640) 3001

JACAREPAGUA — Prox. Largo Tanque — Vende-se terreno 20 x 40, à Rua Renato Meira Lima, 9(ant. Calcó), entre os ns. 634 e 666. Cr$ .... 180.000,00. Facilita-se metade. Tratar: 27-1903. (28291) 3001

JACAREPAGUA' — Negócio de ocasião troco por apartamento, ou carro, ótima propriedade, c. instalações modernas e completas para pequena familia de tratamento. Area de 700ms2 toda murada no principal ponto da Av. Geremario Dantas, c. financiamento de Cr$ 190.000,00, pelo "IAPC", telefones 27-3250 — 32-6651. (17869) 3001

CASA PARA ENTREGA DESOCUPADA — Situada à rua Capitão Menezes (próximo à Praça Sêca), ótima casa nova, de Vila, constando de: Varanda, 1 sala, 2 quartos, banheiro, cozinha e pequeno quintal. Preço: Cr$ ..... 325.000,00 tendo Cr$ 215.000,00 financiado em prestações de Cr$ 2.640,00. CIVIA — Trav. Ouvidor, 17 — (Sec. de Vendas, 2.º and.) Tel.: * 52-8166, de 8,30 às 18,00 horas. (53396) 3001

JACAREPAGUA' — Entre o largo da Freguezia e o Largo do Pechincha: Vendem-se ótimas casas de fino acabamento para pronta entrega, na rua José Silva, n.º 162, (rua que começa na Avda. Geremário Dantas, 909), compostas de sala, 3 quartos, banheiro completo, cozinha e demais dependências. Ver no local. Tratar Banco Irmãos Guimarães Adm. Bens. Rua Quitanda 80. Tel.: 52-4165. (2481) 3001

Méier

MEIER — Jardim Candelária — Os últimos dois lotes comerciais da rua Miguel Angelo com Vereador J. Muller, vendemos com 70% de financiamento. — Tratar na Administradora Brasil S/A "ABRASA", rua México 158, sala 411. Fone 22-3223. (340) 3100

Subúrbios da Leopoldina

SUBURBIO LEOPOLDINA. Terreno a 30 minutos da Praça Mauá Mensalidade Cr$ 358,40. Fone 46:1026. (28011) 3.200

DUQUE DE CAXIAS — Casa — Vendo com varanda. 2 quartos, sala, cozinha e banh. grande quintal. Base 180.000,00 sendo 90.000,00 a vista e 90.000,00 em prestações de 3.000,00. Tratar com Gouvêa Rua Leopoldina Rego 410 sob. s. 5 Olaria. (44308) 3200

DUQUE DE CAXIAS — Vende-se uma avenida c. 6 casas, área 1000m2, rendendo mensais 8.200,00. Com apenas 300.000,00 a vista e o restante a longo prazo. Tratar a Rua Leopoldina Rego 410 sob. s.5 Olaria com Gouvêa Tel: 30-2995. (44309) 3200

VICENTE DE CARVALHO — Vende-se apartamentos de ótimo acabamento, a entregar em dezembro, com bom financiamento, à Rua Illyria 12 (junto à Rua Tomaz Lopes). Informações no local ou pelo telefone 22-2620 com o Sr. Amorim. (01230) 3.200

CAXIAS - Vila São Sebastião zona industrial, junto à variante Rio-Petropolis. Vendo 3 lotes de terreno à Rua Expedicionário José Amaro, área total 1.203m2, 4 lotes à Rua Dr. Sebastião Arruda, terreno plano. Area total 1.600m2. Preço de cada lote 100.000,00. Facilita-se 50% luz e fôrça no local. Detalhes pelo tel. 30-2829 com o sr. Alves. (03381) 3.200

OLARIA — Vende-se ótimo prédio, linda vista, 3 quartos, sala, etc. Rua Gomensoro 338. Venda urgente, a dinheiro, preço módico. Tratar Largo São Francisco 26, apto. 403. Telefone 43-8462. (28471) 3200

Niterói

SITIO — em Niterói, vende-se no melhor clima das montanhas de Niterói. Junto a Estrada Amaral Peixoto, pavimentada. A 10 minutos de Niterói. Com 243x222. Todo plantado com mais de 3 mil árvores frutíferas de tôdas as qualidades com linda paisagem das montanhas. Com diversas nascentes, ótima água já encanada, luz, horta, galinheiros, chiqueiros, casas de arrumação, carramanchões. Todo cercado com tela. Só serve para capitalista de fino gosto. Vale a pena fazer uma visita. Sitio Progresso. Junto Agência do Correio "Tribobo". (21906) 3300

NITEROI — Vendem-se últimos apartamentos em término de construção à rua Santa Rosa 20, Largo do Marrão, constando de hall, sala, 2 e 3 dormitórios, copa cosinha, banheiro, área de serviço e dependência p. empregada. 50% a combinar durante o final das obras, 50% financiados em 5 anos, preços a partir de Cr$ 330,000. Tratar com Hiram — diariamente no local das 8 às 10 horas, ou Tel: 4676 — Niteroi. (04577 3300

VENDE-SE uma casa recem-construida com 2 quartos, sala, cozinha, banheiro 2 varandas, na frente e outra nos fundos, cozinha e banheiro em azulejos e ladrilho, quarto e sala taqueados, toda a casa em lage, todo material de 1a. qualidade, terreno medindo 360 metros qudrados, todo murado, em alcantara. Tratar a Rua São Lourenço, 197. Niterói ou pelo telefone 20-094 com o sr. Domingos. (24759) 3300

NITEROI — Centro — Rua Conselheiro Paulino — Vendo apto. sala, sala estar, quarto, banheiro, cozinha, área com tanque e wc criado, novo, vazio. Preço 280 mil cruzs. 100 a vista. 90, 6 meses. 90 financiados em 5 anos. Dr. Coutinho 5587.

NITEROI — Centro — Rua Conselheiro Paulino — Vendo apto. novo, vazio, quarto, saleta, banheiro e w. c. Preço 170 mil cruzs. entrada 30 mil cruzs. — Escritura 80 mil e 60 mil 5 anos. Dr. Coutinho tel. 5587. (17938) 3300

SACO DE S. FRANCISCO — Vende-se 2 bons terrenos próximo a praia inf. 26-7045 e 34-5422. (03701) 3.300

APARTAMENTO vazio em Icaraí — Amplo, andar alto, vista magnifica, 2 salas, 3 dormitórios, demais dependencias inclusive quarto para empregada. Vendo por Cr$ 600.000,00 podendo facilitar uma parte. Acolherei proposta exequivel para pagamento a vista. — Tratar com o proprietário à Rua Evaristo da Veiga nº 16, 17º andar. Tel. 32-5757, sr. Alencar. (28373) 3300

NITEROI — Santa Rosa — Apartamento tipo casa, em prestações, está vazio — Vende-se à Rua Vereador Duque Estrada 203, apto. 101, térreo, com 3 quartos, sala, cozinha, banheiro completo, dependencia para empregada, quintal, linda varanda etc. Preço Cr$ 550.000,00 entrada de 100 mil cruzeiros e o resto financiado em 10 ou 15 anos. As chaves por favor no apto. 201. Tratar com o proprietário no Rio, Rua México 74, 6º, sala 603, das 12 às 18 horas. Telefone 22-8327. (14933) 3300

COMPRO Sitio em Pendotiba ou Friburgo — Compro até um milhão de cruzeiros, que tenha água própria, casa, pomar e várias outras bemfeitorias. Negócio direto com o interessado. Cartas, por favor, para a Portaria do Jornal "O Fluminense", em Niterói, à Rua São Pedro, 142 indicando local, prêço e condições de pagamento. (27193) 3.300

Ilhas

JARDIM GUANABARA — Vende-se lote perto da praia junto a lindas residências. Pagamento facilitado e outro lote na Rua Ericera, Inf. Tel: .. 25-0619 D.ª Céres. (04555) 3400

ILHA DO GOVERNADOR — Vendemos magnificos apartamentos de 2 quartos, sala e demais dependências, na Rua Capanema. Para visitas, sábados e domingos, procurar à Av. Paranapuã n.º 1507 e tratar com Predial Itamaraty Ltda. Rua da Assembléia, 93 sala 1104, Tel: 52-2226. (04546) 3400

VENDO e financio casa moderna, espaçosa, acabada de construir, em centro de terreno grande. Estrada do Dendê, 509 Ilha do Governador. (24838) 3.400

ILHA DO GOVERNADOR — Praia da Bandeira — Vende-se um belo prédio de 2 pavimentos, consruido num terreno de esquina com 500m2 m|m, vista para o mar, no 1º tem grande sala, quarto, copa, grande cozinha, saleta para gabinete, varanda dependencias para empregada, banheiro etc.; no 2º tem dois amplos dormitórios, grande banheiro completo, entrada para carro; nos fundos um galpão etc. Preço Cr$ ...... 1.000.000,00 facilito parte. Chaves na ilha à Rua Capitão Barbosa 330. — Tratar à Rua Mexico 74, 6º andar, sala 603, das 12 às 18 horas. Tel. 22-8327. (14932) 3400

ILHA DO GOVERNADOR — ótima casa em término de construção, devendo ser entregue em 30 dias, constando de: 1 sala, varanda envidraçada, 2 quartos, banheiro completo com box, cozinha, quarto e dep. de empregada, garagem e terraço: Preço: Cr$ 600.000,00 com 50% financiado em 10 anos. CIVIA — Trav. Ouvidor, 17 — (Sec. de Vendas, 2.º and.). tel.: 52-8166, de 8,30 às 18,00 horas. ((53394) 3400

JARDIM GUANABARA: Vendo casas e terrenos, tratar Av. 200, n. 55, no local com Hermes, ou de 9 às 12 fones 22-2393. (21930) 3400

GOVERNADOR — Próximo a praia, Freguesia, Vendemos apartamento de frente, com ótima sala, 3 bons quartos, amplo banheiro e cozinha, grande area de serviço, quarto e W.C. de empregado. A vista Cr$ 150.000,00 e o restante financiado e facilitado. Tratar c/ EMACO LTDA. Rua da Assembleia, 51, s. loja. Telefones 42-8205 e 42-5531. (21925) 3400

JARDIM — GUANABARA — Vendo diversos lotes de terreno muito bem situados, alguns a 80 metros da praia da Bica. Tratar com Mendonça, no local, aos domingos à Praça Jerusalém, 106, dias úteis à Avenida Rio Branco, 143, 4º. andar, sala 14. (18888) 3400

JARDIM GUANABARA — Vendo urgente boa residência, motivo de ausentar-me do país, com tôdas as acomodações para família de tratamento, grande garage e acomodações para empregados. Tratar aos domingos na Praça Jerusalém, 106, dias úteis à Av. Rio Branco, 143, 4º. andar, sala 14, com Mendonça Júnior. (18886) 3400

ILHA DO GOVERNADOR — Vendo c/50.000,00 de sinal e 2.841,20 mensais, ótimas casas novas, prontas p/serem habitadas, c/1 sala grande, 2 quartos grandes, varanda, (em virtude de ser o terreno em declive p/os fundos, permitiu a construção um vão de m/m 4,50 x 7 metros na parte baixa da casa podendo-se fazer um apto. ou 2 ótimos quartos) cozinha e banheiro completo c/água quente e fria, área c/tanque, jardim, grande quintal, construção de cimento-armado, centro de terreno de 11x30 cercado. Preço Cr$ 265.000,00. Procurar Marinho ou Sampaio no Bar ao lado do Cinema Guarabú (junto ao Corpo de Bombeiros) Largo do Guarabú, Tel: ..... 22-2764 ou 22-2998. Gov. 06 — Tel.: 209. (3197) 3400

ILHA DO GOVERNADOR — Praia das Bandeiras — Vendemos magnifico lote de terreno na esquina das ruas Altinópolis e Apaporis, em lugar plano. Grande facilidade de pagamento. Para visitas sábados e domingos, procurar à Rua Cleto Campelo n.º 114. Dias úteis, tratar com Predial Itamaraty Ltda. Rua da Assembléia, 93 sala 1104. Tel: 52-2226. (04547) 3400

Petrópolis

ITAIPAVA — Vendo ótima casa nova com um apartamento anexo, a Estrada União Industria, 11.460. Ver e tratar no local. Informações Itaipava Tel. 115. (20955) 3.500

PETROPOLIS — Nogueira — Vende-se excelente casa de Campo. Informações tel.: 57-1114 - Pela manhã. (03374) 3.500

PETROPOLIS - BINGEM — Vende-se magnifico terreno localizado no começo da Rua Bingem com 115mts. de frente para a mesma e com área de 12.600m2. Existem no terreno 2 nascentes de água. Para mais detalhes chamar telefone 27-2286. (00288) 3.500

PETROPOLIS — Vende-se casa nova, 2 quartos etc. água abundante. Rua Calçada e iluminada. 3 linhas de ônibus. 370 mil cruzeiros. Fone 4662. (21950) 3.500

PETROPOLIS — Vende-se, parte financiada, o apto. 21 da Av. João Pessoa, 271, com amplo living, 3 quartos, 2 banheiros, sala de almoço, terraço, quarto e banheiro de empregada, área de serviço, cozinha c| fogão a gás e garage. Chaves com sr. Floriano, nos fundos. Tratar tel. 47-6629. (28366) 3500

PETRÓPOLIS — Para pronta entrega, ótimo apartamento constando de: amplo living, todo mobilado e decorado, 3 quartos, banheiro completo, cozinha, quarto e dep. de empregada. Preço: Cr$ 650.000,00 com Cr$ 350.000,00 financiado. CIVIA — Trav. Ouvidor, 17 — (Sec. de Vendas, 2.º and.) Tel.: * 52-8166, de 8,30 às 18,00 horas. (53393) 3500

PETRÓPOLIS — Vende-se casa nova, com sala, 3 quartos, 2 terraços, etc., na estrada do Caetetu n.º 105, Carangola. Preço 450 mil cruzeiros. — Tratar pelo telefone 27-8109. (24859) 3500

PETROPOLIS — Vende-se uma casa com todo conforto a rua Olavo Bilac, 406. Tratar tel. Rio 38:2527 - Petropolis 2073. (3107) 3500

PETROPOLIS — Vende-se, otimo terreno, proximo ao Country Club de Itaipava, area — 1.840 m2 — Informações com JOAQUIM, à Avenida Barão do Rio Branco, 2847 — Telefone 2275. (00217) 3500

PETROPOLIS — Só para pessoas de gôsto — Vendo maravilhosos lotes e pequenas chácaras, em Correias. Preços à partir de 260 mil cruzeiros, com 10% de sinal. Detalhes exclusivamente com o corretor PAULO C. DOS SANTOS à Rua México 148 gr. 1006. Tel. 42:2577. Aos sábados e domingos 34:1651. 3500

ITAIPAVA — Vende-se casa recém-construida, estilo moderno, em centro de terreno plano, ao lado da estação da Leopoldina, com um portico, sala ampla, 2 quartos, 2 banheiros, cozinha e área de serviço. Entrada para automóvel. Area do terreno: 524.37 mts. 2. — Area de construção 74,24 mts. 2. Local central e livre dos ruidos da estrada União e Indústria. Preço: Cr$ 450.000,00. Informações tel.: 115. Itaipava. (1086) 3500

PETROPOLIS — Vende-se casa moderna com 2 salas, 3 quartos, varanda, banheiro, dependências de criados, garage, mobiliada, tendo gáz e telefone — R. Marquês do Paraná 77 — Tel: 4594 ou R. Presidente Sodré 417 — Ponte dos Fones. (28273) 3500

PETROPOLIS — Vende-se ou troca-se por apartamento em Copacabana, Ipanema ou Leblon, uma casa com 2 salas, lareira, bar, quarto com banheiro e em cima dois quartos com banheiro. Dependências de empregados E garage com apartamento independente (terreno de 1800m2) ver e tratar pelo telefone: Petropolis 4181. (02407) 3500

PETROPOLIS — Bairro Val Paraizo Vende-se ótima casa construção recente varanda sala 3 quartos banheiro completo c[illegible] a gaz Dep. de empregada e [illegible] Cr$ 650.000,00 entrada 400.000,00 restante a combinar L. Rodrigues Tel: 6112 av. 15 de Março 771 ao lado do Restaurante a Margarida. (02400) 3500

PETROPOLIS – Itaipava — Terreno — Vende-se grande área, frente para a Estrada União e Industria, tendo 200,00 metros de frente para a mesma. Situada após à estrada de Teresopolis e próxima à estrada das Arcas. Preço de cada m2. vinte cruzeiros, aceitando-se ofertas. A área mede 40 mil metros quadrados. Plantas e informações na Organização Técnica Imobiliária Norma Ltda. – Rua do Carmo, 71, 8.° andar, salas 801 e 802 – Diretor: Antonio José Cepeda. (12976) 3.500

PETROPOLIS — Vende-se no bairro Castelândia, o mais seco da Cidade, uma magnifica e recem-construida residência, com ótima garagem. O local fica perto da linha de ônibus do Rio. Tratar à Rua da Quitanda, 21 1.° com sr. Rodrigues. (04522) 3500

Teresópolis

TERESOPOLIS - -Vende-se em local previlegiado, no Alto, apto. 310, de frente para um lindo jardim, no Edif. Sumaré, de 4 pavimentos, com aquecimento central constando de quarto com arm. embutido, sala, não é conjugada, banheiro completo e cozinha. Preço Cr$ 280.000,00 com parte facilitada e parte financiada. Ver no local e tratar pelo telefone 45-3461. (24879) 3.600

TERESOPOLIS-Apartamentos ideais para veraneio ou fim de semana, vendo novos, um com sala, quarto grande, separado, cozinha e banheiro com box, por Cr$ 250.000,00; outro, com sala e quartos conjugados, banheiro, um depósito de malas, cozinha com fogão de 3 bocas, por Cr$ 150.000,00, com pequenas entradas, em frente a Prefeitura. O primeiro no Edifício Parquequer e o segundo no Edificio Ruth. Tratar com o proprietário pelo telefone 28-3631. Negócio urgente. (00305) 3.600

TERESOPOLIS — Alto. Vende-se por motivo de viagem, casa confortável, vasia ou com alguns móveis, de 2 pavimentos, tendo no 1.° 2 salas, 2 quartos, banheiro comp. hall e cozinha com gás-brás; no 2.° 2 amplos quartos, banheiro comp. e espaçoso hall. Apartamento independente para empregada, ótima garagem e fartura dagua. Informações no Rio pelo telefone 28-6557 até meio-dia e em Teresópolis diretamente com o proprietário Tel. 2382 depois de seis horas da tarde. (17878) 3.600

DESEJA comprar ou vender, terrenos, sitios, áreas para lotear, prédios e apartamentos. Procure o Escritório de Plinio Trindade. Av. Delfim Moreira 306, tel. 2593. (28340) 3600

VENDO uma ótima residência em estilo moderno, local pitoresco, na Cascata dos Amores, co m5 quartos, grande living, duas varandas, cozinha, copa, dois banheiros completos, azulejos em côres, bom terreno passando riacho nos fundos, armários embutidos, boa casa para caseira, etc. Preço de boa oportunidade, de preferencia à vista. PLINIO TRINDADE, Av. Delfim Moreira, 306, tel. 2593 — Teresópolis. (28339) 3600

TERESOPOLIS — URGENTE, Fazenda com 340.000m2, água purissima de nascentes rio, fruteiras, diversas plantações, etc. Fica nas Canoas, a 3 kms. do Country Club. Preço: 360 contos com 50% financiados em 5 anos. Tel. 52-8841. (23991) 3600

TERESOPOLIS — Vende-se o apartamento n 201 do Edificio Ruth, frente para Av. Feliciano Sodré, quarto e sala conjugados, facilita-se, Tratar pelo telefone 57-6164. (23998) 3600

TERESOPOLIS — Vende-se 35,000 m2, ao lado Hotel California e perto Cascata Imbuhy. Tratar com Sr. Antônio Sitio São Benedito, Estrada da Posse. (24829) 3600

TERESÓPOLIS — Vende-se um apto. novo (já está com habite-se), sala grande e quarto bem grande, cozinha com fogão de 3 bocas, gás Esso, banheiro grande; está mobiliado, completo, moderno. — Ver e tratar no local, com o proprietário. Rua Ruy Barbosa, 720, apto. 306, Edificio Sandra. (26926) 3600

TERESOPOLIS — Vende-se um terreno no Jardim Europa, próximo a Estação da Varzea, área 1.800m2. Tratar pelo telefone 57-6164. (23999) 3600

TERESÓPOLIS — Atrás da Prefeitura — Vende-se, no Jardim de Allah e no Shangri-La, rua Carmela Dutra, 444 e 701, apartamentos prontos para habitar e com facilidade para pagamentos. — Informações no lugar ou telefonar para 23-6239 e 37-6062. (21910) 3600

TERESOPOLIS — Vende-se à Rua Rui Barbosa, 622, ótima residência, constando de sala envidraçada, 3 quartos, cozinha e banheiro completo, terreno medindo 13,50 x 10,00 metros todo ajardinado e plantado, c. telefone e ultragás, inclusive ligação para televisão, e nos fundos do mesmo terreno uma outra casa, c. sala quarto banheiro e cozinha. Facilita-se o pagamento. Informações à Av. 13 de Maio, 37 — 1.° fone 52:8655, no local c. o sr. Maciel fone 2047. (25756) 3600

NOVO LANCAMENTO — Veja em outro local dêste jornal, os detalhes sôbre o Edifício Serra Linda a ser lançado no próximo domingo, na Rua Ruy Barbosa, junto à Prefeitura. Sá Freire – Imóveis, tel. 42-3812. (01255) 3600

Terrenos p/Veraneio

ITATIAIA COUNTRY CLUB — Vendo 1 ou 2 lotes com mais de 2.500m2s, cada, muito bem localizado, com belíssima vista, juntamente com as respectivas quotas de co-propriedade de tôdas as inúmeras benfeitorias comuns do majestoso empreendimento, existentes e projetadas, ou sejam: grande sede social, lagos de 75.000 ms2, e outro menor, "carriere" hípica, praças de esporte, piscina, bares, churrascaria, boite, bosque, parque do hotel e subclubes (náutico, caça, pesca, excursionismo, tiro, equitação e golfe). No local já existem horta, viveiros, mais de 50 casas e mais de 30 quilômetros de estrada, além de outras benfeitorias já mencionadas. Três olarias, pedra e material abundante, além de grande equipe especializada, facilitam a construção a baixo preço e sem incômodos. Preços par negócio rápido 80 mil cruzeiros, 100 mil cruzeiros, com 25 mil cruzeiros financiados em prestações de 500 cruzeiros mensais. Altitudes de 450 e 600 metros em clima perfeito. Proprietário Sr. PERCY — Telefone 32-7575, ramal 11, ou no local sábados e domingos. (28342) 3700

Sítios e Fazendas

FAZENDA — Ali em Cruzeiro, Estado de São Paulo, a 3 horas de auto do Rio a sede, por ótima rodovia, vende-se com 1.000 alqueires paulistas ou sejam 500 geometricos, água em abundância, casa tosca com luz própria, currais, 800 metros de altitude, belo panorama, gado leiteiro, eguas com crias, muares arriados, pastos, mata virgem explorando carvão, casas de colonos, caminhão; tudo livre e desembaraçado por 4.000 contos. Cartas a Alcides Souza – Marquês de Valença – Estado do Rio, telefone 175. (02344) 3.800

CAMPO GRANDE — Vende-se ótimo sitio, com casa de construção nova com sala, 4 quartos, cozinha, banheiro de água quente e fria. Instalações prontas para 2 mil aves. Estrada do Mato Alto, 2.575. Maiores detalhes tel. 57-6431. (04502) 3.800

SITIO – ITATIAIA — Vende-se sitio com 5 alqueires, boa casa de campo, altitude 700 metros. Corregos encachoeirados junto ao Parque Nacional, a 6 kms. do asfalto. Preço inclusive benfeitorias: Cr$ 6,00 (Seis cruzeiros) por m2. Informações – Telefone: 43-3395. (01271) 3.800

GRANJA — Dentro de 3 Alqueires geométricos, ou sejam 145.200 metros quadrados, vende-se uma, com 22 galinheiros e três depositos novos de tijolos e telhas francesas, comportando 6.000 galinhas, água própria e encanada em tudo, casa para empregado a um quilômetro da Estação de Quirino, a 100 metros da Light e ótima rodovia à porta por 600 mil cruzeiros. Cartas ao proprietário Alcides Souza – Marquês de Valença – Estado do Rio, telefone 175. (02343) 3.800

SITIO — 70% financiado — No 4° distrito de Petrópolis, à margem do asfalto, vendo pitoresco sitio, com 2 salas, varanda, 4 quartos, 4 banheiros, garage, dependencia de empregados, grande parque gramado, com piscina, água nascente. Preço Cr$ .. 1.750.000,00, aceitando-se troca. Mostra-se no local, ou no Rio, em filme colorido. Tratar com o proprietário pelo tel. 27-4472. Sr. José. (28359) 3800

RETIRO DE FERIAS CAIÇARA — Reabriu-se o magnífico Retiro Caiçara Hotel, apartamentos com banheiro e mesa de primeira ordem, simplicidade e conforto, higiene e salubridade, o melhor clima da serra próximo do Rio, o melhor local para férias e fim de semana. Temos casas e alguns lindos lotes para revenda. Informações no local quilômetro 65 da Rodovia Presidente Dutra, ou Largo de São Francisco 26, 10°, sala 1016. (Edif. Patriarca). (4636) 3800

FRIBURGO — Vende-se um terreno na Fazenda do Cônego com 2.000 m2 todo cercado de arame farpado e plantado de eucaliptos. Preço de ocasião com facilidade de pagamento. Tratar no Rio: Dr. Edidio 37-6479. Em Friburgo com Rodrigues. Praça 15 de Novembro 120. F. 2183. (4584) 3800

TERRAS NO PARANA — Vende-se área com 225 alq. de matas virgens própria para café ou qualquer cultura, boas águas, situada no Vale do Piquiri conhecido por sua fertilidade. Preço Cr$ 8,300, por alqueire podendo-se facilitar uma parte e dividir em áreas menores. Tratar pelo tel: 27-7453 até meio dia ou depois das 18 horas. (04570) 3800

TERESOPOLIS — Urgente. Fazenda com 340.000m2, água purissima de nascentes rio, fruteiras diversas, plantações, etc. Fica nas Canoas, a 3 kms. do Country Club. Preço: 360 contos com 50% financiados em 5 anos. Tel. 52-8841. (23992) 3800

VERA-CRUZ — Vende-se sitio com 41.000m2 (3.4 de alq.) com 2 casas, etc. Preço Cr$ 280.000,0. Tratar com J. Malafaia, Av. Pres. Vargas 417, sala 410. Tel. 43-9105. (19893) 3800

AREAS, sitios e chácaras a 67 Kms. do Rio (Estr. do Contôrno) a Cr$ 8,00 o m2. Pequena entrada. Saldo em 5 anos. Demarcados e ótimos p/ a plantação e criação principalmente p/ fruticultura, avicultura e apicultura Ajudá-lo-ei organizar seu apiário e a sua lavoura. Passagens, fotos, plantas e recados p/ entrevista pessoal a qualquer hora. Tel.: 27-2519. Michel.

VENDEM-SE várias fazendas. Trocam-se duas a 3 horas do Rio por imóvel em B. Horizonte, Rio ou Petrópolis. Informa 57-1012. (24779) 3800

COMPRA-SE SITIO em Petrópolis ou Teresópolis, dando-se como principio de pagamento um terreno em Quitandinha. Aceita-se ofertas pelo tel. 27-3141. (19936) 3800

GRANJA AVICOLA — Vende-se por preço de ocasião situada, em terreno à margem da Rodovia Presidente Dutra, (uma hora de viagem do centro da cidade) com 100 mil metros quadrados, especializada em corte. Possui 14 mil cabeças de aves tecnicamente instaladas, um abatedouro com capacidade para abate de 1.500 aves diárias em pleno funcionamento, fiscalizado pelo govêrno Federal (Ministério da Agricultura) energia própria, água encanada uma camionete Ford tipo Pick-Up, quase nova para transporte do produto e uma residência com três quartos, sala, cozinha, banheiro, etc, geladeira e fogão a gás. Tudo em perfeito funcionamento, contratos de fornecimento de ração e pintos de um dia e a melhor freguesia do Distrito Federal de aves abatidas, com grande movimento mensal. Preço Cr$ ...... 1.800.000,00. Melhores informações com o Sr. Nilo, pelo tel. 46-4765. (19912) 3.800

SITIO EM SANTISSIMO,

Vende-se com área de cento oitenta mil metros2. Grande parte em laranjal e outras frutas. Tem casa precisando reparos. Luz e água na Estrada da Posse 636. Base de preço Cr$ 10,00 o metro. (28278) 3800

COMPRA-SE

Cr$ 1.000.000,00 — A VISTA APARTAMENTO POSTOS 5 E 6 OU PRINCIPIO DE IPANEMA — Com 3 quartos, 2 salas, demais dependências, rua pouco movimentada. Area útil minima 120 m2. Só interessa oferta excepcional, visivelmente abaixo preços correntes p/incorporação. Telefone: 47-2400, das 12 às 13 e das 19 às 20 horas. (02423) 91

ED. SERRA LINDA

(Terezópolis)

Incorporação de VICENTE EDUARDO DE MOLA

No próximo domingo terão inicio as vendas dos formidáveis apartamentos do "EDIFICIO SERRA LINDA" em privilegiada localização, na esquina das Ruas Ruy Barbosa e Cotinguiba, perto da Prefeitura e junto à tôda a condução e variado comércio. Construção esmerada, para entrega em fins de 1956. Apenas 24 apartamentos, todos com área superior a 42m2. cada e constituídos de peças amplas, claras e independentes, sendo: sala com jardim de inverno, quarto, banheiro completo, cozinha, área de serviço e tanque!

Preços a partir de Cr$ 300.000,00 com financiamento de 40% em 5 anos (10% T. Price) e os restantes 60% pagáveis de acôrdo com o andamento da obra! ACEITAM-SE RESERVAS HOJE!

NO RIO: SA' FREIRE — IMÓVEIS, Av. Rio Branco, 151 - sala 1602, 42-3812 e 52-6884

EM TERESÓPOLIS: Av. Feliciano Sodré, n.° 698 — loja (em frente à Prefeitura)

SITIOS — LOTES — GRANJAS "CADETE FABRES"

LANÇAMENTO DA 3.ª ZONA
NOVA ESTRADA FRIBURGO-TERESÓPOLIS

Desde 1.000 m2 a Cr$ 25.000,00 — Prestações de Cr$ 350,00, sem juros ou entrada, a 72 meses, sitios de 5 a 30.000 m2, 4 ônibus diários, cortando o loteamento com estradas asfaltadas, altitude 350 a 200 metros, bomba de gasolina, armazéns, ficando 20 minutos de Teresópolis a uma hora do Rio-Mauá, terras para qualquer plantio desde café, trigo, etc., já plantados e criação de perus, etc.; uma nova Teresópolis que nasce dentro de um ano valerá muito mais; reserve o lugar e verifique o panorama, telefone sem compromisso. Telefone 22-3807 — Rua da Quitanda, 67, sala 603/5 — MERCANTIL AGRO IMOBILIARIA S. A. "Boa Sorte". — Referências bancárias e particulares, promessa de venda, registro em 30 dias, áreas marcadas e ruas abertas. O PROVÉRBIO INDU: O homem para cumprir sua missão na terra deve fazer 3 coisas: 1.º) ser pai; 2.º) escrever um livro (a não ser analfabeto); 3.º plantar uma árvore (comprar um terreno para plantar). (53313) 91

1 PAVIMENTO — ENTREGA IMEDIATA
EDIFÍCIO CAPITAL — LARGO DA CARIOCA

Vendo um andar baixo, composto de 11 salas, com sanitários. Ver no local e tratar com

PAULO PESTANA DE AGUIAR
Av. Almte. Barroso, 91 - sala 414-416
Fone: 42-6297. (53207) 91

OPORTUNIDADES

VENDE-SE

A RUA RAUL POMPEA n.° 190, apto. 302. Facilita-se Preço: Cr$ 800.000,00 com sala, 3 quartos e pertences.

A RUA AYRES SALDANHA n.° 140 o apto. n.° 202, a 20 metros da Av. Atlântica. Facilita-se. Preços: Cr$ ...... 1.200.000,00 — Aluga-se também por Cr$ 6.000,00 com varanda, sala, 3 quartos e pertences.

PETRÓPOLIS — Linda moradia em centro de terreno. Preço: Cr$ 550.000,00 a Rua Edmundo de Lacerda n.° 79 primeira transversal da Rua Saldanha Marinho. Tem telefone. Aluga-se também para estação de Verão por Cr$ 30.000,00.

ALUGA-SE

A RUA DOS INVALIDOS, 196, apto. 502 com sala, quarto, cozinha e banheiro, por Cr$ 3.450,00 mensais. Informações na

FIRMA IMOBILIÁRIA CONSTRUTORA TITANUS S. A.

Av. Pres. Wilson n. 210, salas n. 905-6 — Tel.: 52-0071 (52005) 91

COPACABANA

Magníficos apartamentos — muito amplos e ventilados com linda vista para Copacabana e Lagoa.

Vendem-se à Av. Henrique Dodsworth n. 83, com grande financiamento, entrega dentro de 10 meses — Ótimo preço.

Tratar diretamente com a Construtora, à Rua Debret n. 23 - salas 507/10 — Tel. 22-0116 — Sr. Roberto. (28345) 91

ÚLTIMOS APARTAMENTOS

RUA HENRIQUE DIAS, 26

QUASE ESQUINA DA RUA 24 DE MAIO — ROCHA

VENDO COM: Hall — Sala — Jardim de Inverno — Quarto — Banheiro — Kitchnete —

TERRENO PRÓPRIO — CONSTRUÇÃO ADIANTADA — FÔRO REMIDO

PREÇO: Cr$ 225.000,00 SINAL: Cr$ 31.500,00

Ver no local e tratar com:

PAULO PESTANA DE AGUIAR

Av. Almirante Barroso, 91 - salas 414, 415 e 416 — Telefone: 42-6297 (54117) 91

AGORA LHE SERÁ FÁCIL POSSUIR UM SÍTIO

DE 50.000 A 200.000 M2

TERRAS FERTILÍSSIMAS — CLIMA EXCELENTE

Todos os sitios cercados com arame farpado, parte já plantadas, com cana, milho, café, mamoeiros e bananeiras. PREÇO A PARTIR DE CRS 100.000,00 — ENTRADA 10% facilitada, e o saldo em suaves prestações mensais sem juros. Muita madeira, água nascente, rios e lagoas, junto a Cidade de grande movimento, com cinco Bancos, várias escolas, ginásios, e uma das mais afamadas fontes de água mineral. Faça-nos uma visita sem compromisso, e comprove o que estamos anunciando. Propriedade do Sr. MILTON DE SOUZA CARVALHO — Criador do famoso PROMENADE HOTEL — Vendas a cargo da Imobiliária Oteca Ltda. — Rua da Assembléia, n. 11 — 3.° andar — Sala 302 — Tel.: 42-2378. (36583) 91

CASAS EM IBICUI

VENDO desde Cr$ 220.000,00, sinal Cr$ 110.000,00. Saldo a combinar, perto da praia, tratar com Domingos, à Av. Rio Branco n. 18 - 6.° andar, sala 602. (51514) 91

APARTAMENTOS NO FLAMENGO

RUA MACHADO DE ASSIS N.° 14

VENDEMOS apartamentos próprios para renda ou moradia, compostos de: entrada — sala — quarto — banheiro e kitchenette. Preços de: Cr$ 200.000,00 a Cr$ 345.000,00 — Tratar com GRAÇA COUTO S/A INDÚSTRIA E COMÉRCIO — Rua Buenos Aires, 43 - 3.° andar — Telefone: 43-7170. (53222) 91

AV. ATLÂNTICA

Em edifício sôbre pilotis, de acabamento primoroso, em final de construção, com entrega em dezembro, vendem-se os últimos apartamentos de alto luxo, todos com frente para a Avenida Atlântica, constituídos de hall de entrada, magnífico living, sala de jantar, grande jardim de inverno, 3 amplos quartos com armários embutidos, 2 banheiros sociais, copa-cozinha, área de serviço, dependências p. empregadas e garagem. Preços a partir de Cr$ 1.900.000,00 com parte financiada. Tratar com o proprietário pelo telefone: 37-6744 depois das 19 horas, exceto sábado e domingo, ou no local, Avenida Atlântica, 778. (23977) 91

GÁVEA

Vende-se à rua João Borges junto e antes do n.° 37 terreno de 10,00 x 27,00. Administradora Duvivier S. A. — Rua Alvaro Alvim n. 31 — 8.° andar. (02550) 91

VENDE-SE

A Av. Presidente Vargas, no lado da sombra, 3.° edifício da esquina da Av. Rio Branco, um andar com 596 m2 de construção, constando de sete grupos, sendo cada grupo de duas salas, duas ante-salas e lavatório e sanitário próprios. Os grupos estão alugados a diversos, já com seus contratos terminados. Informações diretas com o proprietário pelos tels. 22-0005 ou 22-2500. (04518) 91

PRAIA BRAVA. Vendo lote a 100 mts. da parada do trem e a 30 mts. da praia. Inteiramente plano. Cr$ 48 mil a vista. Tel.: 46-1372. (24901) 91

PAULO DE FRONTIN — Vende-se um sitio otimo para veraneio, com variadas arvores frutiferas, algumas criações, clima excelente, água e luz eletrica, residencia magnifica, boa casa de empregado. O local tem varias linhas de onibus a porta, partindo diariamente da Praça Mauá. Facilita-se parte do pagamento. Tratar a Rua Quitanda 21, 1.° com sr. André Dias. (04521) 91

MARAZUL — Vendo um lote, boa localização. Base: Cr$ 90.000,00. Aceito contra-oferta. Diariamente com MOACYR. Av. Nilo Peçanha 31, s/ 221 até 10,30. (26879) 91

BARÃO DE JAVARI — Vende-se bom terreno, 15x31,50 mts. com uma entrada, e outra parte facilitada. Tratar com o proprietário. Tel. 37-8276, até às 14 hs. ou à noite. (00321) 91

ITACURUSSA — Vendemos linda ilha, de frente para Itacurussá, com 20.000 ms.2, própria para veraneio. Preço de oportunidade, com parte financiada. — Tratar com PREDIAL ITAMARATY, LTDA., rua da Assembléia, 93, sala 1104. Tel. 52-2226. (4549) 91

FRIBURGO — Vende-se magnifico prédio, composto de duas confortáveis residências, de aspecto soberbo, ótimamente localisado, a 2 minutos a pé da Estação da Leopoldina, dispondo de garage, e para entrega vago. Excelente negócio para veraneiro. Preço convidativo. Tratar a qualquer momento à Rua General Argolo, 49, Nova Friburgo. 27-2829. (25750) 91

VENDO
PETRÓPOLIS - MOSELA

Vendo um terreno à Rua Pedra Branca, 61, Mosela. Preço e condições à combinar. Tratar com Sr. GASTÃO Telefones: 3645 e 5965 — Niterói.

TERRENOS
SANTA TERESA
LARANJEIRAS

Vendem-se ótimos lotes planos à Rua Alice e Dr. Júlio Otoni, próximos ao Túnel Rio Comprido; tendo água, gás, luz, telefone, etc. Preços desde Cr$ 250.000,00 até Cr$ 400.000,00. Estão prontos para receber a construção. — Clima superior. — Panorama deslumbrante. Tratar na ORGANIZAÇÃO TÉCNICA IMOBILIÁRIA NORMA LTDA. — Diretor: ANTONIO JOSÉ CEPEDA. Rua do Carmo, 71, 8.° andar, Salas 801 e 802. (12974) 91

VENDE-SE
PRÉDIO
R. B. S. Felix

CENTRO — Vende-se à Rua Barão de São Felix, prédio próprio para comércio, depósito ou varejo, etc., o terreno mede 6,70 x 57,40; não tem contrato. — Preço 680.000 cruzeiros, aceitando-se oferta. — Renda antiga Cr$ 68.800,00 anuais. — Informações gratis sem compromisso. Tratar na Organização Técnica Imobiliária Norma Limitada. Rua do Carmo, 71, 8.° andar, Salas 801 e 802. Diretor: ANTONIO JOSÉ CEPEDA. (12878) 91

AÇÕES — Viação Aérea Santos Dumond, N.A.B., L.A.P., L.A.B. e Panair do Brasil, recebo destas companhias como pagamento, para troca por lotes de terrenos em local de grande valor. Tratar pelo tel. 42-6310. (04582) 91

Em Portugal

Compramos propriedades em qualquer localidade de Portugal; administração de bens, inventários no Brasil ou em Portugal. — Procuradoria Imobiliária CRISOSTOMO CRUZ & CIA. LTDA. — Av. 13 de Maio, 23 — Galeria Darke. — AGENCIA CRUZ DE VIAGENS. (24527) 91

ATENÇÃO
Compra e Venda de Imóveis

Quer comprar ou vender? Casas comerciais, residenciais, terrenos, sitios, granja, áreas, vilas, etc. — Procure Gouvêa. Rua Leopoldina Rego, 410, sob. S. 5. Olaria. Tel.: 30-2995. (44305) 91

TERRENO NO ITANHANGÁ

Vende-se próprio para residência ou casa de campo, plano, com 1.300 m2. Preço Cr$ 300.000,00, podendo-se financiar uma parte e aceita-se automóvel como parte do pagamento. — Tratar pelo Tel.: 27-7453 até meio-dia ou depois das 18 horas. (4571) 91

BARRA DA TIJUCA
(TIJUCAMAR)

Vendo lote 12 x 35, plano, pronto para receber construção, e junto à praia, e a bonita casa já construida. — Preço único: Cr$ 380.000,00, sendo 50% à vista e 50% em 3 anos s/ juros. Tratar pelos Telefones: 58-2406 ou 34-3999 (2.ª feira em diante), com Sr. CARLOS. (4543) 91

BARRA DA TIJUCA
(TIJUCAMAR)

Vendo 3 lotes juntos, área de 1.600 m2., em lugar alto, plano e próximo à praia. Preço: Cr$ 840.000,00, sendo 50% à vista e 50% em 4 anos, sem juros. Tratar pelos Telefones: 58-2406 ou 34-3999 (2.ª feira em diante). (4544) 91

MODISTA

Confecciona-se vestidos de noiva e para baile. Aceita-se córtes para confecções; vende-se vestidos, costumes, blusas e calças comprida. — Ultimos modêlos. Telefone: 57-4847. (28367) 81

SEPETIBA

Vendem-se lotes Jardim Pial ótimos p/ veraneio, pescaria. Desde Cr$ 700,00 mensais. Sem entrada. 48-3886 43-3146. M. VARGES. (4577) 91

GRUMARIM

Vende-se a cota n.° 98. Tratar Tel.: 34-7853 - Sr. TAVARES. (4580) 91

TERRENO - CAMPINHO

Frente 12,75 — Rua Olimpio de Azevedo a 88m. de Ana Teles. Vende-se — Tratar pelo fone — 47-1995. (21926) 91

Compro Apartamento Pequeno

Compra-se apartamento pequeno, nos bairros de Catete ao Centro. Só serve perto de condução. Tratar com Góes. — Tels.: 52-1590 — 42-1717.

LOTEAMENTO FRIBURGO

Vendo um pequeno loteamento com planta já aprovada pela Prefeitura local, para 13 lotes, área tôda plana, 70% em 5 anos, o proprietário Tel.: 5040 — Niterói. (20840) 91

CASA EM NOVA FRIBURGO

Vende-se, acabada de construir, em centro de grande terreno, com tôdas as instalações modernas, garage com apartamento completo em cima. Ver à Rua Sylvio Rangel n.° 32, fim da Rua Monsenhor Miranda. Chaves e informações por favor em frente com o Dr. HELIO VEIGA, ou em Niterói pelo Telefone 3086. (3) 91

TERRAS EM GOIÁS

(Estado promissor, onde se localizará, breve, a Capital da República), vendo glebas de mais de dois milhões de m2, perto da Estrada BR. 14 Transbrasiliana, a cêrca de 4 léguas de Anápolis, a 2.ª cidade de Goiás em progresso. Tratar à rua Sacadura Cabral n.° 81 — G/804, com Oberon Rego Barros. Tel. 43-8450. Rio. (19720) 91

Casa ou Sítio – Petrópolis

VENDA URGENTE

Pela melhor oferta acima de Cr$ 530.000,00, recebida até dia 7/11, vendo boa casa no Bairro Mosela, com terreno 1.300 m2, 33 m. de frente. Telefone, Ultragaz, muita água, 500 m. do ônibus 15. Por Cr$ 700.000,00 à vista e Cr$ 600.000,00 a prazo. Vendo a mesma casa com aprox. 20.000 m2. Motivo viagem urgente. Informações com o proprietário telefone Petrópolis 4305. (19941) 91

ÁREAS DE TERRENO

Vendem-se c/ 50% financiados, os seguintes:

BENTO RIBEIRO — Rua Jatobá, esquina da R. Marina; — Rua Jatobá, esquina da R. Leopoldina Seabra, a Cr$ 1.000,00 o m2. JACAREPAGUA — R. Florianópolis 313, 39 x 121, quase esquina da Praça Barão da Taquara, Cr$ 500,00 o m2; — R. Pinto Teles 320, quase esquina da Rua Cândido Benicio, 66x99, a Cr$ 500,00 o m2 e na mesma rua n. 680, de 22 x 99 a Cr$ 1.000,00 o m2. BONSUCESSO — Entre a Av. Brasil e a praia, 5.500 m2, c/ 3 frentes; outra c/ 900 m2 de esquina e outra com 880 m2, a Cr$ 1.500,00 o m2. Informações mais detalhadas, diretamente no escritório do proprietário à R. Lavradio, 180 - 1. and., de 12 às 18 hs., só nos dias úteis. — Administradora de Bens Imóveis "VIRANTE". (19918) 91

CASA DE LUXO

Vende-se à Rua Conselheiro Olegário n. 38, lado do Estádio Municipal, bela casa com jardim, varanda, 4 quartos, 2 salas, copa, cozinha, etc., tendo no quintal 3 grandes quartos e boa varanda fechada. Terreno medindo 12 x 55. Preço único Cr$ 2.000.000,00, parte a combinar — Telefone 28-8280 — Motivo de viagem urgente. (01274) 91

Móveis e Decorações

VENDE-SE um lindo sofá de canto redondo em jacarandá forrado em veludo guarnecido com uma vitrine de espelhos e vidros de cristal, faz parte do grupo duas poltronas e uma mesa de centro fabricação antiga de Laubisch, Hirth. Preço base Cr$ 45.000. Tratar com D. Lourdes, tel. 25-8080. (12993) 83

PARTICULAR vende, em superior acabamento, 1 guarda-vestidos, 1 guarda-casaca, 1 cômoda, mesinha redonda e 2 cadeiras, de belíssima apresentação e conservação. Preço único: Cr$ 17.500,00. — Ver e tratar à avenida Maracanã, 1322, Tijuca. (4542) 83

VENDE-SE 3 mil cruzeiros, cômoda imbuía, Chippendale, metade armário, metade gavetas. Telefonar 57-8574. (28271) 83

POR MOTIVO DE MUDANÇA, particular vende 2 dormitórios em perfeito estado, 1 de solteiro de sucupira, e 1 de casal, importado, francês. Ver em Copacabana, 324, apto. 61, marcando hora pelo telefone 37-2350. (4553) 83

VENDE-SE 2 armários ou mobília completa, estilo manoelino; mais um armário, de 4 portas, de parede, para cozinha. Rua Barão da Tôrre 313, apto. 3, Fone 27-7423. (4553) 83

VENDE-SE um bureaux e uma mesa em laca decorada, a pessoa de fino gôsto. Rua Paissandu, 48, apto. 12. (4648) 83

VENDE-SE, por Cr$ 900,00, quarto de solteiro, 5 peças, pinho, bom estado, e 2 venezianas Paramount, perfeitas, 1,75x200, cada Cr$ 400,00. Rua Hilário de Gouveia, 91, apto. 502. (4528) 83

MOVEIS — Por motivo de viagem, vendem-se: mesa de estilo colonial, fabricação Leandro Martins — Cr$ 10.000,00 — 1 arca do mesmo estilo — Cr$ 5.500,00 — 2 cadeiras de veludo (coloniais) próprias para escritório — Cr$ 3.500,00. Tel. 25-8194 — Ver à rua Saint Roman 271 — apto. 202. Chaves com o porteiro. (02474) 83

CAMA JACARANDA — Vende-se linda cama casal Jacarandá maciço estilo colonial c/ colchão de luxo Flórida. Visc. Pirajá 565, apto. 702. (04619) 83

VENDE-SE — uma sala de jantar c. mesa redonda p. fechar contra parede, 4 cad. e 2 polt.; 1 armário nicho, tudo feito sob encomenda; 1 gelad. Norge 8 p.; 1 maq. costura eletr. de mezinha New Home. Rua General Urquiza 39, apto. 101. Leblon. (04625) 83

GRUPO ESTOFADO com três peças, sofá e duas poltronas, lindo padrão, pés palitos moderno. Preço Cr$ 5.300,00. Barão da Tôrre 293, S/ amanhã 47-2473. (03397) 83

POR MOTIVO DE MUDANÇA — vende-se dormitório e móveis avulsos — Gal. Ribeiro da Costa 190, ap. 102 — Leme — 57-2473. (28309) 83

VENDE-SE — por motivo de viagem, um sofá e duas poltronas, estofadas de veludo com capas protetoras. Ver e tratar a Praia de Botafogo, no. 142, apto. 31. (28469) 83

VENDEM-SE a seguintes mobilias: um quarto de solteiro em jacarandá rosa da Bahia, estilo colonial americano, composto de cama, mesa de cabeceira, armario, comoda, secretaria e 1 cadeira; um grupo estofado, em sucupira, fabricação de Leandro Martins, forrado de linho, com capas, sendo três peças, sofá e duas poltronas, acompanha uma mesa para jornais. Rua Barão de São Felix, 86. (27106) 83

VENDO Sala de jantar Chipandale, composta de 10 peças. Preço Cr$ 18.000,00. Ver e tratar à rua Arandu 5, apto. 101, Grajau. (01229) 83

BAR FLORENTINO — Peça de alto valor artistico tôda trabalhada à mão. Foi comprada em Florença — Itália. Vende-se. Ver e tratar à rua Gustavo Sampaio, 441 apto. 104. Telefone 37-3455. (03388) 83

PARA DESOCUPAR lugar vendo sofá e duas poltronas precisando estofamento novo; ver sábado e domingo das 11 às 15 horas, à rua Toneleros 230, apto. 1.001. (21931) 83

SALA DE JANTAR — rica, estilo colonial, com 12 peças, cadeiras em couro lavrado, e. talhes, galões dourados, etc. Vende-se pelo preço de 15.000 cruzeiros. Av. Copacabana 1.010, apto. 502. (24847) 83

VENDE-SE, um dormitório de casal e um de solteiro. Ver e tratar à rua Conde de Bonfim, 649. (04468) 83

BERGERE estufada de couro. Vende-se em perfeito estado, confortável, com almofada solta, e capa de brim Cr$ 4.000,00. Tel. 25:8778. (25835) 83

MOVEIS — Vende-se mobília de quarto com sete peças, em bom estado, e também uma mesa chinesa, autêntica. Avenida Bartolomeu Mitre, 1083, apartamento 301. Telefone: 27-3021. (19790) 83

VENDE-SE linda mobília de quarto p/ moça, em cerejeira, estilo colonial americano, constando das seguintes peças: cama, mesa de cabeceira, armario de 2,50 m, penteadeira, secretaria, cômoda, duas cadeiras. Decorações Boa Vista. Rua Barão de Cotegipe, 432, Vila Isabel. (27108) 83

VENDE-SE duas poltronas de molas inglêsas, perfeitas, estofadas, de fazenda quadriculada, por três mil cruzeiros cada uma e uma geladeira pequena, americana, funcionando perfeitamente por doze mil cruzeiros. Telefonar até às 13 horas, todos os dias para 26-6027. (02375) 83

SALA DE JANTAR e dormitório — Vende-se uma mobilia de sala de jantar sucupira rústica e um dormitório "Chipandale" completos em perfeito estado. Ver e tratar à rua Caruaru n.° 264, apto. I — GRAJAU. (02374) 83

VENDE-SE por Cr$ 18.000,00 sala de jantar em imbuia, estilo Chipandale. Tel. 57-5997. (01257) 83

SALA DE JANTAR — Vende-se uma Chipandale escura com 10 peças e tampos de vidro em perfeito estado de conservação, por Cr$ 13.000,00. Telefonar: 52-6397. (03390) 83

VENDE-SE uma sala colonial maciça com 12 peças, em ótimo estado; preço de ocasião. Rua Sta. Clara, 112 apto. 302. Tel. 46-8584. (01249) 83

VENDE-SE sala de jantar, de pau-marfim, constando de buffet, bar e cristaleira conjugados, mesa e 6 cadeiras, tudo em estado de novo. Av. N. S. de Copacabana 1.229, apto. 6, tel. 27-2564. (28236) 83

VENDE-SE, por motivo de mudança 2 consoles de imbuia em estilo inglês, com 1,80 x 0,50 cada um, um candelabro de pé em ferro batido verde c/ 4 mangas de cristal, uma mobilia de sala de jantar estilo inglês, com mesa elastica e 8 cadeiras, 2 apliques em ferro batido dourado, 1 lanterna sextavada em ferro batido dourado, 1 rico fichario em jacarandá, estilo colonial. Ver à Rua Voluntários da Pátria 222 — Telefone 26-4990. (19870) 83

MOVEIS antigos europeus vende-se rua Barão de Ipanema 16 apt. 102. Copacabana à tarde. (14864) 83

VENDE-SE mobília completa de sala e quarto colonial. Rua Duque de Caxias 5 tel. 28-6775. (02943) 83

VENDE-SE, por preço módico, mobília de sala de jantar em ótimo estado, estilo mexicano, com mesa, seis cadeiras, duas poltronas, cristaleira e bufet. Vende-se também, bureau com 5 gavetas e armário para livros comerciais. Rua Duvivier, 24 — apart. 701 — Fone 37:7841. (19804) 83

VENDE-SE urgente, por motivo de mudança, móveis diversos de dormitório e sala de jantar. Ver na av. Copacabana, 400, apto. 601. (24870) 83

VENDE-SE, à rua Marechal Bento Manoel, 18, Botafogo, uma mobília sala de jantar, constando de 1 mesa, 4 cadeiras e 2 de braço, estas de jacarandá. (292) 83

POR ter que mudar, vendo 2 poltronas grandes, 1 banca e 1 armário para carpinteiro e plantas ou vasos (vivas) Rutt 57-8472 Copacabana. (04465) 83

ESTILO MARQUESA — Sala de jantar em jacarandá com 9 peças, grupo estofado com 5 peças, estante com secretaria embutida de 2,20. Aceito oferta. Ver a rua Domingos Ferreira, 92 - apto. 1.203. (48089) 83

SOFÁ ANTIGO

Particular vende um belíssimo, assento de palhinha e costas ricamente trabalhadas em jacarandá. Preço base: Cr$ 12.000,00. Telefone: 26-3767. (4473) 83

DORMITÓRIOS

Vende-se: um dormitório de imbuia, para casal, fabricação Mapin-Stores, com 10 peças, sendo: 1 cama de casal com 2,00 x 1,50, 1 guarda-vestidos com 1,80, 1 guarda-casaca com 1,25, 1 penteadeira, 1 roupeiro, 1 cadeira, 2 mesas de cabeceira, 1 puff e um abatjour de pé; um dormitório de solteiro, com 6 peças: 1 cama, 1 guarda-vestido, 1 penteadeira, 1 mesa de cabeceira, 1 cadeira e 1 puff. — Ver e tratar à Estrada da Gávea n.° 6. (23937) 83

VENDE-SE

1 cômoda antiga estilo Império, em jacarandá, por Cr$ 6.000,00; 1 mesa de jantar para 6 pessoas, em jacarandá, do mesmo estilo, por Cr$ 7.500,00; 1 estante para livros, fechada, de imbuia maciça, com 2,72 cms. de comprimento por Cr$ 30.000,00; 1 estante de imbuia folheada com 1,87 cms. de comprimento por Cr$ 10.000,00. Tudo fabricação Laubisch Hirth. — Rua Prudente de Morais, 302, Apt. 202, das 11 às 4 horas. É favor não telefonar. (20988) 83

ARMARIO ANTIGO

Vende-se, época da monarquia, para roupa, de grandes dimensões, linhas discretas e elegantes. Ver à Av. Atlantica 3940 — apto. 202. (3705) 83

ARMÁRIO GUARDA-ROUPA

Vende-se com 3 portas, espelho interno, 1,80 mts. de frente, madeira de lei folheada. Preço para desocupar lugar. Cr$ 2.400,00 a vista — Tratar pelo telefone 26-1374. (51913) 83

VENDEM-SE MÓVEIS

Pau marfim, modernos, estado perfeito, pouco uso: sala jantar completa, living com bar. Vende-se vitrola nova GE movel lindíssimo, geladeira CROSLEY SHELVADOR 5 anos uso funcionamento perfeito. Ver tratar sábado 15 até 17 horas domingo 9 até 13 Av. ATLANTICA, 2536, apt. 501. (47681) 83

TERRENOS A CR$ 416,00 MENSAIS

Lotes planos e demarcados — Planta aprovada pela P. D. F. sob o N.° 19.349
Água, luz, muita condução à porta — Terras próprias — Estrada asfaltada
JARDIM SANTA CRUZ, a 5 minutos da Estação de Santa Cruz — Trem elétrico
Para comprar o seu lote, visite todos os DOMINGOS o nosso Escritório de Vendas no CAFÉ CAMARÁ, lado direito da Estação de Santa Cruz

SOTIC — SOCIEDADE TÉCNICA DE IMOVEIS E CONSTRUÇÕES

Rua Senador Dantas N. 76 - 7.° - S. 703-4
Telefones: 32-1619 — 42-1689

Aproveite o Domingo e compre o seu lote

DIRETOR
M. PAULO FILHO
Avenida Gomes Freire, 471
REDATOR-CHEFE
ANTONIO CALLADO

Correio da Manhã

2º Caderno — Rio de Janeiro, Sábado, 29 de Outubro de 1955

SUPERINTENDENTE
JOSE V. PORTINHO
N. 19.202 — ANO LV
GERENTE
ALINIO DE SALLES

TUCANO, O MELHOR INDICADO NA "LOTERIA" DE HOJE

Histórico espera confirmar os bons trabalhos produzidos — Lélia, uma estreante que promete — Cedro e Taful disputam o primeiro triunfo — Crisbam de volta em turma camarada — Marco o favorito do Handicap Especial — Programa — Montarias oficiais — "Forfaits" — Palpites

A reunião de hoje apresenta um programa formado por páreos interessantes. Além de um handicap especial misto, teremos três eliminatórias para a nova geração e um páreo de nacionais de cinco anos que sempre desperta a atenção. Na prova principal, que é o handicap, especial, notamos a presença de Marco, animal que acaba de perder uma carreira incrível para Luarzinho e que, por êste motivo, desafiou seu vencedor para um duelo. Enquanto o "match" não chega, Marco correrá esta carreira onde, aliás, aparece como fôrça, embora seja grandes as esperanças depositadas em New Wonder que, outro dia, produziu uma boa atuação, chegando logo atrás do pupilo de Mariano Salles. Trigo, que melhorou muito esta semana; Hercules, outro que vem progredindo; Navarro, que promete melhor figura na areia, e Go-Drake, êste um animal de surprêsas, completam o campo da prova.

Teremos três eliminatórias para a nova geração, tôdas para animais que ainda não conseguiram vencer. Histórico, cujos trabalhos são dos melhores, aparece como fôrça, o mesmo acontecendo com Cedro, na outra carreira, que vem prestigiado pelo retrospecto. Já na esfera feminina duas estreantes dominan. a situação — Lélia e Rosemarie — recaindo as preferências na defensora do stud Rocha Faria, que traz exercício mais convincentes.

A reunião está marcada para às 14 horas e o último páreo será corrido às 17 horas e 20 minutos. Até às 18 horas de ontem eram conhecidos os seguintes forfaits: Seu Macedo, Errio, Camabis e Bily.

PALPITES

HISTÓRICO — ISPALMEN — IJOSSÉ
CEDRO — TAFUL — MILÃO
CRISBAM — SAMURAI — MENINO
MARCO — NEW WONDER — TRICO
LELIA — ROSEMARIE — IMPERATA
SCOLLOPS — EVERGREEN — REGALO
TUCANO — GOLDEN GATE — CAMOCIN
XAPURI — ORTITA — ESSENCE

MONTARIAS E ÚLTIMAS PERFORMANCES

1º PÁREO — AS 14,00 HORAS — 1.300 METROS — (GRAMA) — Cr$ 60.000,00.

1 —	1 Ijossé, J. Marchant	55	Em 8-10-55	2º/ 9	de Erebango e Ibaiti em 1300 AM 82 1/5
2 {	2 Histórico, P. Labre	55	Em 8-10-55	5º/ 9	de Erebango e Ijossé em 1300 AM 82 1/5
	3 Rei do Nordeste, J. Lopes	55	Em 11- 9-55	7º/ 7	de Tanguá e Boucanier em 1300 AM 80 3/5
3 {	4 Brazenface, A. Néri	55	Em 25- 9-55	4º/ 5	de Iriri e Camboriu' em 1600 GL 99 3/5
	5 Montanero, J. Baffica	55	Em 14- 8-55	6º/12	de Gable e Ibaiti em 1000 GL 60 2/5
4 {	6 Ispalmen, M. Silva	55	Em 8-10-55	4º/ 9	de Erebango e Ijossé em 1300 AM 82 1/5
	7 Rubro Negro, L. Leighton.	53	Em 14- 8-55	12º/12	de Gable e Ibaiti em 1000 GL 60 2/5

2º PÁREO — AS 14,25 HORAS — 1.400 METROS — Cr$ 60.000,00.

1 —	1 Cedro, F. Irigoyen	55	Em 9-10-55	3º/ 5	de Tanus e Coeur Joie em 1400 AP 88 2/5
2 —	2 Seu Macedo, não corre ...	55	Em 16-10-55	2º/ 9	de Apanagio e Rio Negro em 1300 AP 82 4/5
3 —	3 Taful, J. Marchant	55	Em 16-10-55	4º/ 9	de Apanagio e Seu Macedo em 1300 AP 82 4/5
4 {	4 Milão, P. Labre	55	Em 9-10-55	4º/ 5	de Tanus e Coeur Joie em 1400 AP 88 3/5
	5 Andarilho, H. Rebelo	55	Em 16-10-55	9º/ 9	de Apanagio e Seu Macedo em 1300 AP 82 4/5

3º PÁREO — AS 14,50 HORAS — 1.800 METROS — Cr$ 60.000,00.

1 —	1 Crisbam, L. Lins	56	Em 4- 9-55	3º/ 6	de Luarzinho e Quadrilha em 2000 GM 122
2 —	2 Sinete, J. Marchant	56	Em 23-10-55	1º/14	de Bambinal e Camurro em 1900 AU 122 4/5
3 —	3 Samurai, F. Irigoyen	56	Em 23-10-55	3º/ 7	de Cadilho e Thebas em 1400 AU 87 4/5
4 {	4 Menino, M. Silva	56	Em 2-10-55	2º/ 9	de Hariali e High Red em 1900 AP 122 4/5
	5 Doutorzinho, D. Silva	56	Em 16-10-55	5º/ 8	de Sanam e Quinau em 1300 AP 81 4/5

4º PÁREO — AS 15,20 HORAS — 1.400 METROS — Cr$ 60.000,00.

1 —	1 Imperata, A. Araujo	55	Em 15-10-55	3º/ 5	de La Ballerina e Tarasca em 1600 AP 102 4/5
2 —	2 Lelia, E. Castillo	55			Estreante
3 {	3 Rosemarie, O. Ullôa	55			Estreante
	4 Energia, P. Labre.........	55	Em 16-10-55	4º/10	de Bacchante e Brisque em 1300 AP 84
4 {	5 Desirée, P. Coelho	55	Em 16-10-55	4º/10	de Bacchante e Brisque em 1300 AP 84
	6 Teia, O. Mouro	55	Em 13- 8-55	5º/ 8	de Castilha e Olia em 1300 AU 81 1/5

5º PÁREO — "HANDICAP ESPECIAL MISTO" — AS 15,50 HORAS — Cr$ 100.000,00 — 2.200 METROS.

1 —	1 Marco, E. Castillo	54	Em 22-10-55	2º/ 9	de Luarzinho e New Wonder em 2200 AU 142 1/5
2 —	2 New Wonder, J. Portilho .	53	Em 22-10-55	3º/ 9	de Luarzinho e Marco em 2200 AU 142 1/5
3 {	3 Go-Drake, F. Irigoyen ...	53	Em 22-10-55	8º/ 9	de Luarzinho e Marco em 2200 AU 142 1/5
	4 Hercules, M. Silva	52	Em 22-10-55	5º/ 9	de Luarzinho e Marco em 2200 AU 142 1/5
4 {	5 Trigo, P. Labre	52	Em 22-10-55	6º/ 9	de Luarzinho e Marco em 2200 AU 142 1/5
	6 Navarro, J. Tinoco	50	Em 9-10-55	5º/ 5	de Inhanduhy e Minarso em 2400 GP 150

6º PÁREO — AS 16.20 HORAS — 1.600 METROS — Cr$ 50.000,00 — (BETTING).

1 {	1 Evergreen, E. Castillo	53	Em 8-10-55	1º/ 5	de First Boy e Jonaig em 1600 AM 100
	2 Glorin, M. Silva	52	Em 16-10-55	3º/11	de Jersei e Milico em 1500 AP 96 1/5
2 {	3 Scollops, P. Tavares	58	Em 15-10-55	1º/ 5	de Pickwick e Jonaig em 1400 AP 87 3/5
	4 Regalo, J. Marchant	52	Em 24- 9-55	4º/11	de Scollops e Milico em 1600 AL 100
3 {	5 Nogaro, A. G. Silva	54	Em 21- 5-55	7º/11	de Pactolo e Mister Rio em 1400 AM 87
	'' Minochino, J. Portilho ...	52	Em 14- 8-55	5º/ 5	de Silfo e Chilita em 2000 GM 124 3/5
4 {	6 First Boy, O. Ullôa	52	Em 8-10-55	2º/ 5	de Evergreen e Jonaig em 1600 AM 100
	'' Picote, não corre	52	Em 18- 6-55	3º/ 7	de Pactolo e Vencimento em 1500 AL 93

7º PÁREO — AS 16,50 HORAS — 1.500 METROS — Cr$ 45.000,00 — (BETTING).

	1 Golden Gate, J. Marchant.	56	Em 22-10-55	2º/14	de Pinga Fogo e Tucano em 1300 AU 82 4/5
1 {	2 Guararapes, P. Tavares...	60	Em 15-10-55	6º/12	de Pintassilgo e Tucano em 1600 AP 103
	3 Cafute, A. Nascimento....	54	Em 22-10-55	6º/14	de Pinga Fogo e Golden Gate em 1300 AU 82 4/5
	4 Moxotó, P. Fernandes.....	56	Em 22-10-55	8º/14	de Pinga Fogo e Golden Gate em 1300 AU 82 4/5
	5 Tucano, E. Castillo	60	Em 22-10-55	3º/14	de Pinga Fogo e Golden Gate em 1300 AU 82 4/5
2 {	6 Marquez, Bafiquinha	60	Em 15-10-55	12º/12	de Pintassilgo e Tucano em 1600 AP 103
	7 Errio, não corre	54			Estreante
	8 Minoletto, E. Steyka	54	Em 3- 9-55	10º/10	de Marquês e Sunkist em 1400 AM 89 3/5
	9 Firebolt, H. Lima	60	Em 9-10-55	4º/ 9	de Falernito e Emerson em 1500 AP 96 1/5
3 {	10 Mefisto, A. Reis	60	Em 22-10-55	11º/14	de Pinga Fogo e Golden Gate em 1300 AU 82 4/5
	11 Camabis, não corre	60	Em 15-10-55	4º/12	de Pintassilgo e Tucano em 1600 AP 103
	12 Walmaru (x), D. Azevedo	60	Em 6- 8-55	14º/14	de Desgosto e Tripoli em 1600 GU 98 2/5
	13 Camocim, A. G. Silva	56	Em 22- 9-55	5º/ 9	de Refem e Acanthus em 1300 AL 82 2/5
4 {	14 Riso, J. Ramos	60	Em 20- 8-55	8º/11	de Fellow e Pintassilgo em 1400 AL 89
	15 Bolero, L. Diaz	60	Em 15-10-55	9º/12	de Pintassilgo e Tucano em 1600 AP 103
	'' Bily, não corre	58	Em 22-10-55	13º/14	de Pinga Fogo e Golden Gate em 1300 AU 82 4/5

(x) ex-Jonman

8º PÁREO — AS 17,20 HORAS — 1.000 METROS — (GRAMA) — Cr$ 45.000,00 — (BETTING).

1 {	1 Essence, J. Ramos	58	Em 16/10-55	1º/ 5	de Ortita e La Chula em 1500 AP 97 1/5
	2 Emboscada, R. Martins ...	56	Em 8-10-55	7º/ 7	de Notelia e Ortita em 1300 AM 80 3/5
	3 Xapuri, J. Tinoco	52	Em 7- 9-55	4º/ 6	de Boa Nova e Dianne em 1000 AP 60 4/5
2 {	4 Baracêa, N. Pereira.......	50	Em 7- 7-55	6º/ 7	de Ilvada e Ogiva em 1300 AL 82
	5 Zingara, J. Baffica	50	Em 8-10-55	4º/ 8	de Notelia e Ortita em 1300 AM 80 3/5
	6 Champanhota, J. Lopes....	56	Em 17- 9-55	10º/10	de Zombadora e Dona Yayá em 1300 AM 80 2/5
3 {	7 Benigna, A. Castro........	54	Em 9- 4-55	14º/15	de Don Renato e Eifel em 1300 AL 87 SP
	8 Lunera, M. Alves	56	Em 29- 9-55	7º/ 7	de Dona Yayá e Notelia em 1600 AL 101
	9 Ortita, O. Ullôa	56	Em 16-10-55	2º/ 5	de Essence e La Chula em 1500 AP 97 1/3
4 {	10 Brilhantina, P. Fernandes.	50	Em 16-10-55	4º/ 5	de Essence e Ortita em 1500 AP 97 1/5
	'' Olna, A. G. Silva	51	Em 8-10-55	6º/ 7	de Notelia e Ortita em 1300 AM 80 3/5

PÁREO POR PÁREO

Histórico, de bons privados, aparece como fôrça, Ispalmen, agradecendo a última estirada, e Ijossé, de melhoras acentuadas, são os adversários.

Cedro, vindo de boa atuação, luta com Taful pela supremacia da carreira. Milão, melhorando um pouco, aparece na reserva.

Crisbam, retornando em condições, encontra a turma desfalcada. Mas Sumarai, mais estendido, promete pregar um suste. Tal como Menino, que espera aparecer no final.

Lélia, estreando em condições, defende-se de Rosemarie, outra que estréia também com bons exercícios. Imperata, mantendo a forma, traz a vantagem de já ser corrida.

Marco, muito prejudicado outro dia, aparece como fôrça. Acossado por New Wonder, que deixou boa impressão, Trigo, com melhores condições espera reabilitar-se.

Scollops, vindo de fácil vitória, continua a inspirar confiança. Evergren, em boa forma, e Regalo, sempre figurando na companhia. São os outros nomes da carreira.

Tucano, vindo de uma carreira cheia de percalços, aparece em primeiro plano. Ao lado de Golden Gate, que, se confirmar, a derradeira atuação, vai dar trabalho, Camocin, em condições regulares, aparece na reserva.

Xapuri, muito ligeira, promete levar a melhor. Saltando para cima de Ortita, que continua progredindo. Essence, vinda de fácil triunfo, não deve ficar fora de cogitações.

Ausente o White Mist...

(Continuação da 1.ª página)

ao conhecimento da diretora artística da revista "Yachting Brasileiro" Dna. Edith Boehm, em carta de Mr. William Taylor, diretor da revista americana "Yachting" de Nova York, que o "White Mist" não virá.

O motivo alegado foi o de dificuldades de se ausentar da América, devido a afazeres particulares.

No final da carta porém, confirmava Mr. Taylor a presença do "Anjelique", que aliás também correu a regata de 1953 e de outro iate ainda desconhecido dos sul-americanos, o "Chance".

MOSAICO

Domingo passado, foi realizado no Hipódromo de Santiago o G. P. "El Ensayo", prova principal do turfe chileno em 2.400 metros e com a elevada dotação de dois milhões e quinhentos mil pesos chilenos. Eugênia, uma filha de Brick, neta, portanto, do fabuloso Congrêne, foi uma vencedora autoritária, deixando a cinco corpos Areneles e Chamberlan, seus escoltantes mais próximos. Eugênia, no momento, é um dos melhores animais daquele lado dos Andes e foi conduzida por Luiz Espinoza, jóquei muito conhecido do carreirista carioca, pois aqui atuou, na temporada passada, com relativo sucesso.

Pouco se sabe do turfe chileno como de outros de paises mais distantes. As notícias que aqui chegam — quando chegam — vêm atrasadas e não recebem a divulgação necessária. Assim, exceção feita aos turfes oriental e portenho, que são nossos vizinhos, nada se pode dizer da evolução e do progresso de outros centros de atividades hípicas, como acontece com o Chile onde o movimento de apostas, no dia da realização do "El Ensayo", ultrapassou a casa dos cento e quatorze milhões de pesos, dos quais dezessete milhões foram apostados na grande carreira.

Ispalmen, que reapareceu outro dia cercado do maior otimismo, retorna agora em melhores condições. Animal ligeiro, figurou em grande parte do percurso no páreo ganho por Erebango, terminando em quarto próximo. Seu exercício desta semana foi muito bom — 1.400 em 90" 2/5, com sobras — e Ispalmen aparece como uma das fôrças, principalmente se a carreira fôr realizada na areia onde o rendimento de Histórico decresce um pouco.

A estreante Lélia traz as esperanças de Castillo, agora numa arrancada para a disputa da supremacia na estatística. Lélia, é uma filha de Normanton e tem "pinta" de corredora, pois, na partida, deu vantagem ao companheiro Isômero e dominou-o sem muito esfôrço, cravando 43" nos 700 percorridos.

Os titulares do stud Chamma aceitaram o desafio proposto pelo proprietário de Marco e assim, no próximo domingo, teremos, o "match" Luarzinho vs. Marco. As opiniões, na maioria, são favoráveis ao pupilo de Mariano Salles. Mas há quem acredite na vantagem do tordilho negro, que vai favorecido no pêso, fator que pode prevalecer num mano a mano, que é bem diferente de uma carreira comum.

MATINAIS

Rive Gauche deixa boa impressão — Tino agrada muito — Viento Norte continua "tinindo" — Aboy, High Red e Lapacho, outras boas partidas

NAVARRO retorna na tarde de hoje em melhores condições. Na areia está sendo aguardada sua reabilitação.

A manhã é das mais fracas e poucos são os que aparecem nas pistas. Experiência abre o desfile, descendo a reta em 38"3/5, fácil nos metros iniciais e procurada nos derradeiros 200. Mas termina com ação satisfatória. Raspa continua agradando e crava 50" nos 800, com boa disposição, antes de Mandepur trazer 51"2/5, abrindo um pouco na entrada da reta e chegando em boas condições. Mas Sans Gêne nada revela com seus 39"2/5, na reta.

Apetrecho não apronta forte, dando uma volta de galope na raia de grama. Rive Gauche, no entanto, deixa ótima impressão ao cravar 43" nos 700, com sobras. Redoma passa os 360 em 22"2/5, poupada, e Bomarbêa melhora para 21"2/5, agradando seu final. O que não acontece com Chuzada que desce a reta em 39"2/5, correndo pouco. Mas Viento Norte agrada muito ao melhorar a marca para 35"3/5, com ótima ação, depois de Thank passar os 800 em 51", regularmente. Mas Aboy chama a atenção com seus 43" nos 700, pela cêrca de fora e terminando com sobras visíveis.

Impatiens desce a reta devagar, porém aperta nos 200 finais e registra 37"3/7. Em 38" chega Scipião, sem convencer muito o freguês, e Retinto traz 43" nos 700, com ação satisfatória. Tino, por sua vez, agrada muito com seus 21" escassos nos 360 revelando ligeireza. Quartzo, um pouco alentado, passa os 800 em 50", e na reta oposta, Jangol é vista numa partida de 600 em 35"2/5, poupado, depois de Tripoli chavar 35" na reta, bem, embora perdendo para High Red, êste finalizando com boa disposição.

Capurro não se esforça nos 700 em 44" e Paladino desce a reta em 36"1/5, agradando. Kandy Boy passa os 700 em 43"3/5, sem manheirar, e Guerreiro aumenta para 45"2/5, um pouco contido pelo Ullôa. Beijo Amargo não convence com seus 52" nos 800, com poucas sobras, e Haralem crava 36" na reta, com tudo. Enquanto Lapacho melhora para 35"3/5 e chega com sobras visíveis.

Da leitura dos relógios

1.º PAREO:

Histórico — 1.200 em 78" com sobras — 600 em 37"2|5, fácil.
Rei do Nordeste — 600 em 36"2|5, bem.
Brazenface — 1.400 em 91", agradando — 600 em 37", bem.
Montanero — 1.000 em 67" firme — 600 em 37"1|5, bem.
Ispalmen — 1.400 em 90"2|5, muito bem — 600 em 35"2|5, na grama, com sobras.
Rubro Negro — 600 em 38", discretamente.

2.º PAREO:

Cedro — 1.300 em 83"2|5, boa ação — 600 em 36", tocado.
Taful — 600 em 38", fácil.
Milão — 1.400 em 90"2|5, bem.

3.º PAREO:

Crisbam — 1.600 em 106", com sobras — 800 em 49"2|5, boa ação.
Sinete — 800 em 51", firme.
Samurai — 800 em 48"3|5, ótima ação.
Menino — 1.600 em 110", carreirão.
Doutorzinho — 1.600 em ... 109"4|5, carreira — 800 em .. 52"2|5, sem apurar.

4.º PAREO:

Lélia — 1.400 em 92", bem — 700 em 43", boa ação.
Rosemarie — 1.600 em 105", agradando — 600 em 37", sem apurar.

5.º PAREO:

Marco — 800 em 50"2|5, com sobras.
Go-Drake — 1.000 em 63", tocado.
Hercules — 800 em 49"1|5, agradando.
Trigo — 1.000 em 62"2|5, muito bem.
Navarro — 2.040 em 134", boa ação.

6.º PAREO:

Evergreen — 1.600 em ...... 103"2|5, boa ação.
Glorin — 1.000 em 65", bem.
Scollops — 700 em 44", à vontade.
Regalo — 1.500 em 96", alertado — 700 em 45"4|5, suave.
Nogaro — 1.500 em 99"4|5, firme.
Nogaro — 1.500 em 99"4|5, firme.
Minochino — 1.500 em 99"4|5 regular.
First Boy — 1.600 em 105", bem — 700 em 46", sem apurar.

7.º PAREO:

Golden Gate — 800 em 51"1|5 agradando.
Guararapes — 1.300 em 89", carreirão — 700 em 46"4|5, fácil.
Minoletto — 600 em 38, discretamente.
Camocin — 1.600 em 107"1|5, regular — 700 em 45", da mesma forma.
Riso — 1.000 em 65"2|5, firme.
Bolero — 700 em 45"2|5, tocado.

8.º PAREO:

Essence — 600 em 35", na grama, agradando.
Emboscada — 600 em 36"2|5, regular.
Xapuri — 360 em 35", poupada.
Baracêa — 1.000 em 66"2|5, regular.
Zingara — 600 em 38", discretamente.
Lunera — 360 em 22", bem.
Olna — 600 em 37", na reta oposta, fraco.

Amanhã: o "Alfredo Santos"

Montarias oficiais e "forfaits"

CORRIDA DE AMANHA

1º Páreo — às 14,00 horas — 1.300 metros — Cr$ 40.000,00.

Ks.
1 — 1 Experiência, M. Chirino.. 55
2 { 2 Dama de Preto, J. Portilho 55
2 Sentinela, J. Baffica 55
3 { 4 Gaiata, J. Marchant 55
5 Trama, M. Silva 55
4 { 6 Luganga, J. Tinoco 55
'' Blue Bird, A. G. Silva .. 55

2º Páreo — às 14,25 horas — 1.500 metros — Cr$ 40.000,00.

Ks.
1 — 1 Hulha Branca, M. Silva.. 5
2 { 2 Sanha, J. Tinoco 5
3 Silva, M. Henrique 5
3 { 4 Raspa, P. Labre 5
5 Mandepur, F. Madalena .. 5
4 { 6 Giarola, J. Silva 5
7 Sans Gêne, W. Andrade .. 5

3º Páreo — Grande Prêmio Alfredo Santos — (Clássico) — às 14,50 horas — Cr$ 120.000,00 — 1.600 metros.

Ks.
1 — 1 Rugendas, F. Irigoyen 5
2 — 2 Lorient, E. Castillo 5
3 — 3 Naval, U. Cunha 5
4 { 4 Rive Gauche, O. Ullôa .. 5
5 Apetrecho, M. Henrique.. 5

4º Páreo — às 15,20 horas — 1.000 metros — Cr$ 65.000,00.

Ks.
1 { 1 La Mousmé, E. Castillo .. 5
2 Ingarana, J. Ramos 5
2 { 3 Redoma, M. Silva 5
4 Balladine, U. Cunha 5
3 { 5 Aliança, J. Portilho 5
6 Chuzada, A. Araujo 5
4 { 7 Bomarbêa, J. Marchant .. 5
8 Biskra, N. Pereira 5

5º Páreo — às 15,50 horas — 1.600 metros — Cr$ 40.000,00.

Ks.
1 { 1 Viento Norte, L. Lins 5
2 Marengo, A. Rosa 5
2 { 3 El Cheique, O. Macedo ... 5
4 Neon, J. Marchant 6
5 Utilíssima, J. Tinoco 5
3 { 6 Aboy, M. Henrique 5
7 Ardêolo, não corre 5
8 Himeto, A. G. Silva 5
4 { 9 Epinal, O. Ullôa 5
10 Thank, A. Reis 6

6º Páreo — às 16,20 horas — 1.000 metros — Cr$ 65.000,00 — (Betting)

Ks.
1 { 1 Impatiens, F. Irigoyen 5
2 Scipião, P. Labre 5
2 { 3 Pretencioso, J. Portilho .. 5
4 Cruzador, L. Lins 5
3 { 5 Tino, J. Marchant 5
6 Retinto, A. G. Silva 5
4 { 7 Blast, U. Cunha 5
'' Buoyant, R. Martins 5

7º Páreo — às 16,50 horas — 1.300 metros — Cr$ 45.000,00 — (Betting)

Ks.
1 { 1 Milico, não corre 5
2 Don Juan, L. Diaz 5
3 Miss Taura, A. Reis 5
2 { 4 Jersel, A. G. Silva 6
5 Charbal, L. Lins 5
6 Quartzo, J. Tinoco 5
7 Marquez, não corre 5
8 Jangol, E. Castillo 5
3 { 9 Cunhambebe, J. Marchant 5
10 Garrancho, J. Baffica 5
11 Dourados, U. Cunha 5
12 Gardu, J. Ramos 6
4 { 13 Nick, A. Portilho 5
'' Cadeado, M. Henrique ... 5
'' Tripoli, F. Irigoyen 5

8º Páreo — às 17,20 horas — 1.500 metros — Cr$ 40.000,00 — (Betting)

Ks.
1 { 1 Bambinal, J. Marchant ... 5
2 High Red, M. Silva 5
3 C. do Brejo, M. Henrique 5
4 Capurro, A. Araujo 5
2 { 5 Hashih, P. Machado 5
6 Paladino, J. Baffica 5
7 Kandy Boy, J. Portilho ... 5
3 { 8 Guerreiro, O. Ullôa 5
9 Haralem, J. Martins 5
10 Safo, R. Martins.......... 5
4 { 11 Helvetico, U. Cunha....... 5
12 Lapacho, L. Diaz 5
13 Beijo Amargo, A. Portilho 5

TRÊS CANDIDATOS à presidência do Vasco

Nos bastidores do Vasco da Gama, o assunto da eleição do presidente que deverá presidir os destinos do clube de S. Januário durante o próximo período começa a agitar a grande massa associativa.

Com as eleições marcadas para o mês de dezembro, os nomes que reúnem as simpatias já começam a ser mencionados com uma certa constância, numa demonstração clara que já foram equacionados. Note-se, todavia, que tratando-se de uma eleição indireta, já que caberá ao Conselho Deliberativo tal escolha, a nomeação dos membros do Conselho, pelos sócios, será um dos passos decisivos para a futura escolha do presidente que administrará o grande clube no biênio 1956/7.

TRÊS NOMES

Pelos comentários que nossa reportagem tomou conhecimento de pessoas de alto prestígio no Vasco da Gama, três nomes até o momento já foram aventados para aquêle alto cargo. Referimo-nos aos ex-presidentes Otávio de Menezes Póvoas, Antônio Rodrigues Tavares e Inocêncio Pereira Leal.

É possível que outro nome venha a ser cogitado, mas o fato no momento apresenta êsse panorama. Sabemos também, que o sr. Antônio Rodrigues Tavares está propenso a não aceitar sua indicação, não havendo manifestação dos demais sôbre o assunto, pelo menos nada a respeito chegou ao nosso conhecimento.

O VASCO PRECISA DE ERNANI

Três clubes de S. Paulo querem o jovem goleiro mas Antônio Calçada acha indispensável o seu concurso — Bellini poderá jogar no returno — Vai para o Benfica o massagista "Mão de Pilão" — Completo o Vasco contra o Botafogo

— Um dos motivos do quadro vir atuando com desembaraço é que todos companheiros estão entrosados e com espírito de equipe, declarou o zagueiro Paulinho ontem, à nossa reportagem após o treino do Vasco dando por encerrado o treinamento para o clássico com o Botafogo.

— E você Haroldo, como se sente agora?

— Tudo bem e não há qualquer dificuldade.

Os dois zagueiros do Vasco, que vem-se constituindo num dos pontos altos do quadro líder, demonstravam satisfação e receberam o repórter sem segredos e com um sorrido muito significativo. Compreendemos a situação porque tempos atrás o ambiente era mais pesado e com isso naturalmente quem sentia era o próprio quadro que não tinha um rendimento à altura de suas reais possibilidades.

UM NOVO BELLINI

Pouco depois apareceria outro zagueiro. O repórter já tinha entrevistado dois e mais um tornava-se até coincidência das mais interessantes.

— Já estou começando a me empregar a fundo não só nos individuais como também nos bate-bolas, disse Bellini.

— Nenhuma reação negativa?

— Nada absolutamente. Nas próximas semanas aumentarei a intensidade do treinamento e creio que dentro de pouco tempo poderei responder.

UM MÉDICO SEM PROBLEMAS

Deixamos Bellini que se dirigiu ao chuveiro e caminhamos na direção do dr. Aloisio Caminha. Como já tinha passado o tempo que o Vasco era um vasto hospital, fizemos "blague" dizendo que sua entrada para o D. Médico tinha alterado o ambiente, que agora era completamente diferente.

— Realmente, apenas temos Maneca e Pedro Bala a exigir algum cuidado.

— E Mirim?

— Mirim apenas necessita de fôlego. Nada mais. Você sabe, Mirim não é nenhum "brotinho" e tendo estado parado muito tempo é necessário um período mais longo de adaptação dos músculos do que se pôsse por exemplo, um menino de 18 anos.

"MÃO DE PILÃO" EM PORTUGAL

Veio Flávio Costa e apresentou o novo massagista Assis, ex-lutador de pugilismo do Vasco, ao sr. Antônio Calçada. Enquanto isso "Mão de Pilão" se preparava para dar início ao seu último trabalho como massagista de S. Januário.

— Vai para Portugal? Indagamos do dirigente Antônio Soares Calçada.

— Exatamente. Para o Benfica.

— Não está satisfeito no Vasco?

— Há pouco tempo aumentei seus vencimentos. Com os prêmios de vitória "Mão de Pilão" já vinha recebendo um bom ordenado. Todavia, não desejo forçar a situação e se êle deseja ir para o Benfica, o Vasco nada terá a opor.

PRECISAMOS DE ERNANI

Sabíamos que o goleiro Ernani tinha recebido uma boa proposta de São Paulo. Aliás nada menos de três clubes da paulicéia desejavam o seu concurso: S. Paulo, Palmeiras e o Jabaquara.

Aproveitamos a presença de Calçada quando Ernani estava próximo para indagar se o Vasco negociaria o seu "passe".

— Ernani é necessário ao Vasco, disse o sr. Antônio Calçada, que logo a seguir argumentou:

— Temos no momento pràticamente três goleiros no mesmo nível. Todos êles são imprescindíveis. Se acontecer por exemplo, um ficar contundido, temos que lançar mão do terceiro já que o outro atua nos aspirantes. Veja o exemplo do Flamengo que há pouco tempo dispondo de 4 goleiros ficou sem nenhum...

O argumento realmente era de uma lógica meridiana. Olhamos para Ernani a ver sua reação. Êle naturalmente, que é cria do Vasco — não jogou ainda em nenhum outro clube — estava desejoso de melhorar de situação financeira. Diga-se de passagem todavia, que falando depois à nossa reportagem, não deixou de reconhecer como certo o argumento do seu diretor.

TUDO EM ORDEM

Mas a calma continuava na nova campanha do Vasco. Não havia em S. Januário nenhum nervosismo em relação ao jôgo com o Botafogo, nem ninguém tocava no assunto. Para quê? O Vasco tem consciência do seu valor.

De um lado para outro a ver se faltava alguma coisa, andavam o sr. Antônio Calçada, José Rodrigues e o sr. Lafaiete Silveira Tomas, que embora não tenha aceitado o convite para ser diretor de futebol se desdobra em atividades das mais produtivas dentro do Vasco.

O TREINO

O treino apresentou a mesma equipe que derrotou o América já com Laerte que voltara do Sul na véspera e que provisòriamente tinha cedido o lugar a Mirim.

Venceram os titulares por 2 x 0 com tentos de Vavá e Pinga num treino de 60 minutos. Ernani; Paulinho e Haroldo; Laerte, Orlando e Beto; Sabará, Walter, Vavá, Pinga e Parodi e Hélio: Tomaz e Fantoni; Mirim (Jophe), Amauri e Dario; Wilson, Iedo, Vadinho (Aracagipe), Alvinho e Djair, foram os dois quadros que estiveram em ação.

A manutenção

No Maracanã, hoje à tarde, Flamengo e Bangu abrirão a última rodada do turno. Apesar da peleja reunir o vice-líder e o quarto colocado, deve agradar, em face da tradicional rivalidade existente entre rubronegros e alvirrubros.

O FLAMENGO COM A MESMA FORMAÇÃO

Fleitas Solich já escalou o quadro do Flamengo para o encontro com o Bangu, isto é, manterá a mesma formação dos últimos embates, visto que, tanto o retôrno de Indio, quanto o de Garcia, sòmente ocorrerão no returno.

Portanto, Anibal, cuja conduta na pugna com os sancristovenses correspondeu à expectativa do treinador, será mantido no arco. O ataque, por seu turno, continuará chefiado por Paulinho, jogador que vem sendo utilíssimo à equipe, pela facilidade com que atua em qualquer posição da ofensiva.

OS PROBLEMAS BANGUENSES

Enquanto no setor do Flamengo, a constituição do quadro não preocupa, no do Bangu sucede o inverso. Gavilan e Mário são os elementos que não apresentam condições físicas satisfatórias. Em relação ao médio, Tim fêz uma experiência no último treino, deslocando o "meia" Wilson, dos aspirantes, para asa-média-direita. A conduta de Wilson foi muito boa, razão pela qual, formará na intermediária, caso, se positive a ausência de Gavilan.

No que concerne a Mário, Calazans foi o jogador que mereceu as preferências da direção técnica para substituí-lo, tendo figurado com destaque no derradeiro exercício. Entretanto, as escalações de Wilson e Calazans, dependerão dos resultados dos testes a que serão submetidos Gavilan e Mário, horas antes do prélio com os rubronegros.

ASSEGURADA A PRESENÇA DE NÍVIO

A escalação de Nívio é um assunto resolvido para o treinador Tim, tendo em vista o desempenho do extrema-esquerda no apronto, quando demonstrou estar apto para o embate com os bicampeões.

OS QUADROS

A constituição dos quadros para o jôgo desta tarde: **Flamengo** — Anibal; Tomires e Pavão; Jadir, Dequinha e Jordan; Joel, Rubens, Paulinho, Evaristo e Zagalo. **Bangu** — Fernando; Joel e Hélio da Guia; Gavilan (Wilson), Zózimo e Nilton; Mário (Calazans), Hilton, Zizinho, Décio e Nívio.

WILLIAMS, NA ARBITRAGEM

Na direção da partida funcionará o inglês Williams, tendo como auxiliares: Pedro Vilas Boas e Elair Alcantara.

HOMENAGEM A BENEDITO ROSA

Antes da pugna desta tarde, rubronegros e alvirrubros conservar-se-ão em silêncio durante um minuto, homenageando Benedito Rosa, o descobridor de "cracks", falecido quarta-feira última.

NÃO FALTARÁ AÇÚCAR EM SÃO PAULO

SÃO PAULO, 28 (M.) — A propósito dos rumores de que estaria iminente falta de açúcar para o consumo no Estado, fomos informados, nos meios usineiros, de que esta notícia é absolutamente falsa. Alegam, ainda, que não há motivo para apreensão, pois a safra paulista do corrente ano não [illegible] e a do Norte se está iniciando agora. Ajuntaram nossos informantes que não há tampouco pedido de elevação de preço formulado pelos interessados na produção, os quais já foram atendidos no início da safra atual.

Renunciou o Tribunal

Os julgamentos da reunião de ontem

A reunião levada a efeito ontem, à noite, pelo Tribunal de Justiça Desportiva da Federação Metropolitana de Futebol, contou com a presença do sr. Abellard França, que acaba de se afastar da presidência da entidade guanabarina.

No ensejo, êsse paredro fêz um apêlo aos integrantes do órgão judicante para que continuassem em seus postos, uma vez que sua saída da direção da F.M.F. prendia-se a "motivos particulares".

Mas, o sr. Cesar Luchetti informou que o Tribunal já havia tomado a decisão de renunciar, uma vez que todos os seus membros estavam solidários com a atitude assumida pelo sr. Abellard França.

Hoje, o pedido será devidamente encaminhado ao sr. Paulo Azeredo, que está, interinamente, exercendo as funções de presidente da Federação.

OS JULGAMENTOS

Foram os seguintes os resultados dos julgamentos realizados ontem:

— Pavão (Flamengo); Santo Cristo e Ivan (São Cristóvão); Paulo (Portuguêsa); Dario (Vasco); Ceninho (América); Edson (Bonsucesso) e Bangu (pela inclusão do jogador Wilson), todos isentos de culpa;

— Tião (Madureira), multado em Cr$ 300,00; Vasco, Cr$ 390,00; América, Cr$ 240,00; e São Cristóvão, Cr$ 150,00.